'GANG' DE MENINOS MATOU AMERICANO

(PÁGINA 5)

RIBEIRO DA COSTA: 'EXISTE UMA GRANDE DIFERENÇA ENTRE ACUSAR E MALDIZER. NESSE PROCESSO SÓ HÁ MALEDICÊNCIA'

STM NEGA PRISÃO CONTRA NEGRÃO POR UNANIMIDADE

Diario Carioca

Fundado por J. E. DE MACEDO SOARES em 1928

Rio de Janeiro, sábado, 11 de dezembro de 1965

ANO XXXVII — N.º 11.671

Por decisão unânime o Superior Tribunal Militar negou ontem o pedido de prisão preventiva contra o Governador Negrão de Lima, formulado pelo Coronel Ferdinando de Carvalho, encarregado do IPM que apura atividades do Partido Comunista.

"Não existem provas suficientes, e o próprio Procurador que representa o Presidente da República neste Tribunal não pediu a prisão preventiva do Sr. Negrão de Lima. Além disso, existe grande diferença entre acusar e maldizer. O que existe neste processo é apenas maledicência", disse o Ministro Romeiro Neto.

O Ministro Ribeiro da Costa declarou, ao votar, que "não há crime, mas apenas o interêsse de eternizar um inquérito que, como uma bola de neve, não vai parar nunca mais. Entretanto, é preciso parar com êsse inquérito. O Coronel Ferdinando de Carvalho, conforme já afirmei em outra ocasião, tem vontade de passar um giz no País inteiro e dizer que todos são comunistas."

Ao tomar conhecimento da decisão do Superior Tribunal Militar, o Governador Francisco Negrão de Lima prestou a seguinte declaração ao DC: "Em nome do povo do Estado da Guanabara que, pela sua maioria absoluta, me elegeu nas urnas livres de 3 de outubro, rendo minhas homenagens ao espírito de justiça da mais alta Côrte Militar do Brasil." — (Página 3)

Milhares de 'marines' correm para Da Nang

Milhares de "marines" foram transportados ontem por helicóptero para um local a cêrca de 30 quilômetros da base aérea de Da Nang, para socorrer fôrças sul-vietnamitas e norte-americanas que travam um violento combate com o Viet-Cong naquela área desde têrça-feira.

Os "marines" foram auxiliados em sua operação (a maior ocorrida no Vietnã nos últimos meses) por bombardeiros norte-americanos que despejaram toneladas de bombas em Napalm, chegando a converter em chamas um bosque onde se alojavam aproximadamente 150 viet-congs.

Os guerrilheiros comunisas são calculados em dois mil, não tendo ainda havido informações sôbre o número de baixas que sofreram até agora. Um porta-voz militar norte-americano revelou em Saigão que os sul-vietnamitas sofreram centenas de baixas nessa batalha.

Os viet-congs bombardearam ontem a estação retransmissora de "A Voz da América", próximo a Hue, a 650 quilômetros de Saigão, com fogo de morteiros. Feriram uma pessoa. A emissora retransmite os programas regulares de "A Voz da América". (Pág. 7)

Modêlo contra vontade

A Fundação Leão XIII encerrou cursos de aplicações domésticas, no Morro de São Carlos, com um desfile de Modas infantil, distribuição de vestidos a meninas de dois a oito anos e abertura de um bazar para exposição de modelos elaborados em suas próprias oficinas. Numa passarela de madeira improvisada, as meninas, algumas pouco à vontade, exibiram as últimas criações do ateliê da Fundação, para curiosidade e alegria das demais. Carmen Lúcia, Roseni, Márcia Isabel, Rejane, Ana Lúcia, Glória, Maria Alice, Marta, Maria da Penha e Denise foram os modelos. (Página 12).

Campanha da Criança ajuda desamparados com milhões

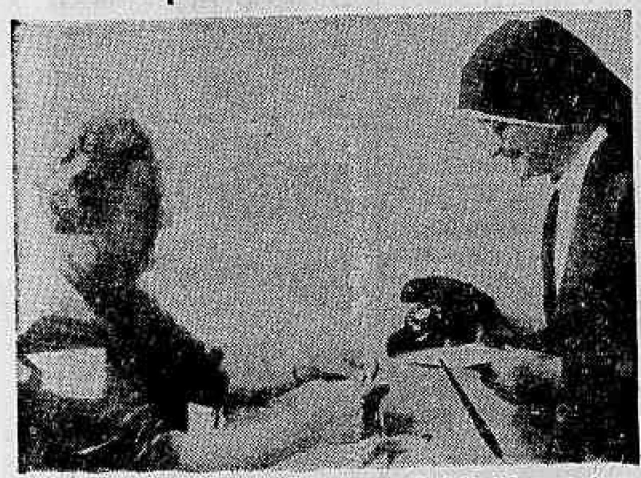

Cêrca de 100 milhões foram distribuidos ontem (foto) pela Campanha Nacional da Criança com as entidades beneficentes do Rio. Os donativos arrecadados superaram em quase 100 por cento os levantados em 1964, tendo a Campanha custado aproximadamente Cr$ 7 milhões.

Lopo veio para o Natal

Retornou ontem ao Rio, procedente de Berna, o Sr. Lopo Coelho, que representa o Brasil junto à OIT.

O antigo Parlamentar veio passar o Natal com a família e disse não trazer nenhuma novidade. E quiz saber dos jornalistas detalhes da posse do Governador Negrão de Lima e do último discurso pronunciado pelo Ministro Juraci Magalhães. A respeito, lamentou a falta de notícias do Brasil em Berna.

O TEMPO

Instável, com pancadas e trovoadas no período. **TEMPERATURA:** Elevada. **VENTOS:** Quadrante Norte, moderados. **MAXIMA:** 35,0 (Engenho de Dentro). **MÍNIMA:** 21,4 (Praça Barão de Taquara).

O DÓLAR

O dólar-papel regulou no fechamento a Cr$ 2.210 para compra e a Cr$ 2.215 para venda.

AS MÔÇAS DO BOMBARDINO

A fase competitiva do Concurso de Bandas Escolares en cerrou-se ontem à tarde. A Comissão Julgadora classificou para a disputa final as representações de São Paulo, Estado do Rio, Ceará e Guanabara. Entre os concorrentes figuram uma banda feminina e outra composta de cegos. (Pág. 12).

Lota responde a Levi

Em nota que distribuiu, ontem, à imprensa, a Diretora do Grupo de Trabalho da Fundação Parque do Flamengo, Senhora Carlota Macedo Soares, defende a entidade contra o substitutivo do Deputado Levi Neves que anula a sua criação. Diz que o Parlamentar deveria saber que é válido, para todos os efeitos, o Decreto que instituiu aquêle organismo. E acrescenta que o Governador Negrão de Lima, em quem reconhece as melhores intenções, começa a ser traído pelos seus amigos. (Noticiário na 3.ª página)

Ato 5 intervém nos municípios

BRASÍLIA (Sucursal) — Após receber exposição de motivos do Ministro da Justiça, o Presidente Castelo Branco assinou ontem o Ato Complementar n.º 5, determinando a intervenção federal nos Municípios em que se vagarem os cargos de Prefeito e Vice-Prefeito, até que sejam constituídos os novos Partidos Políticos e marcadas novas eleições.

"Até que sejam constituídas as Comissões Diretoras Municipais — diz o documento — a que se refere o Artigo quarto do Ato Complementar n.º 4, proceder-se-á, por ato do Presidente da República, à intervenção nos Municípios em que se vagarem os cargos de Prefeito e Vice-Prefeito, em virtude de renúncia, morte, perda ou extinção do mandato dos respectivos titulares."

A intervenção far-se-á mediante a nomeação de um interventor, que exercerá as atribuições conferidas aos Prefeitos municipais.

Se a vacância do cargo de Prefeito municipal coincidir com o término dos mandatos dos membros da Câmara Municipal, o Interventor exercerá, também, as atribuições que àquele confere a Lei Orgânica dos Municípios".

Formado o Partido da Oposição: MDB

Com a assinatura do Sr. Aarão Steimbruck, foi completado o número de Senadores necessários para a formação do Partido da Oposição — o Movimento Democrático Brasileiro. Embora subscrevesse o documento, o Senador fluminense fêz a ressalva de que considera o sistema bipartidário resultante do Ato Complementar n.º 4 uma farsa que seria legitimada com a formação do Partido pretensamente oposicionista. Declarou que continuará alheio a ambos os Partidos, assinando mas não se integrando no MDB. — (Leia na página 4)

Djanira tem visto e pode ir aos EUA

WASHINGTON (UPI) — O Departamento de Estado disse, ontem, ter instruído a Embaixada Americana, no Rio, para conceder visto ao passaporte da artista brasileira Djanira Mota e Silva, com o que anula a decisão anterior que impedia a entrada de Djanira nos E.U.A.

O informante, Sr. Marshall Wright, disse que o Departamento de Estado recomendou e o Departamento da Justiça concordou com a concessão do visto, a fim de que Djanira possa estar presente a uma exposição de pinturas, mas não explicou o porquê da negativa inicial ao visto.

SUNAB DIZ QUE DÓLAR AUMENTOU PÃO

Antes de seguir, ontem, para Araçatuba, o Sr. Fernando Murgel, diretor-geral da SUNAB, afirmou que o aumento no preço do trigo e conseqüentmente do pão foi motivado pela alta na cotação do dólar, que passou de Cr$ 1.850 para Cr$ 2.200. Esclareceu, ainda, que medidas apropriadas estão sendo tomadas para que a diferença entre o preço do trigo importado, na cotação do dólar a Cr$ 1.850 e do atual, seja recolhida ao Banco do Brasil.

Por outro lado, as Associações Rurais do Estado do Rio se reunirão na próxima semana para a fixação de uma posição ante à decisão tomada pela SUNAB, ao decretar "aumento desproporcional nos preços do resíduo do trigo" Entendem os ruralistas que a majoração no preço do farelo beneficiou estranhamente as emprêsas moageiras, pois foi decretado um índice percentual de 25 por cento sôbre o valor anterior dêsse produto, isto é, taxa mais elevada, ainda, que o próprio aumento da cotação do dólar, que foi de 20 por cento.

Elementos ligados àquelas entidades esclareceram que, "já antes dêsse aumento, as firmas vinham sonegando rações para os pecuaristas, de forma a lançar com mais lucros seu produto, tão logo saísse o aumento.

Cêrca de 336 toneladas de carne bovina foram distribuídas, ontem, aos açougues da Guanabara, pela SUNAB. Novas quantidades estão sendo esperadas amanhã e depois, prevendo-se a completa normalização da distribuição na próxima semana.

A delegacia da SUNAB na Guanabara fiscalizou, durante o dia de ontem dez estabelecimentos atacadistas e varejistas de vários ramos de comércio. O entreposto do frigorífico Anglo, na Rua Ana Nery, 406, foi autuado duas vêzes por não apresentar boletins de recebimento e distribuição de carne bovina. Em multas, foram arrecadados cêrca de Cr$ 14 milhões, sendo metade da pena imposta às Organizações Disco S. A.

Prêso

A Cibrazem desmentiu, ontem, a notícia de que teria ocorrido um "estouro" de milhões de cruzeiros no desvio de cereais armazenados naquela companhia, informando que o funcionário Weber Lima falsificou uma nota de liberação de 200 sacos de feijão, vendidos a determinado comerciante, que, por sua vez, enviou o produto para Belo Horizonte. Weber foi prêso na Delegacia de Defraudações, enquanto os funcionários Eleomar Teixeira de Carvalho e Birajarino Teixeira de Freitas estão implicados na ocorrência. A companhia vai processar o comerciante e investigações estão sendo feitas para a recuperação do produto.

DC-informa

SERESTA — Hoje, às 21 horas, «Noite de Seresta» na Praça Xavier de Brito, Tijuca.

FORMATURA — No Ginásio São José e Escola Normal N. S. das Graças, festa de formatura de ginasianos e professorandas, hoje, às 18 horas.

PISCINA — O Clube dos Médicos inaugura amanhã às 11 horas seu conjunto de piscinas, na Estrada do Itanhangá 555, Jacarepaguá.

CONFRATERNIZAÇÃO — Bacharéis da turma de 1956 da Escola Nacional de Direito realizarão têrça-feira às 16 horas uma festa de confraternização no Palácio da Justiça, em Niterói.

CURSO — O Colégio Brasileiro de Cirurgiões e a Sociedade Brasileira de Angiologia promovem o XI Curso de Angiologia do Hospital da Gambôa.

REPRESENTAÇÃO — O industrial Kleber Lima, secretário do Centro Industrial do Rio de Janeiro viajou para Genebra onde representará o Brasil na Comissão das Indústrias Mecânicas.

INSCRIÇÕES — A partir de segunda-feira estarão abertas na Polícia Militar as inscrições para o curso de formação de oficiais.

AUXILIARES — O Secretário de Saúde nomeou chefe de seu gabinete o médico João Albino Dias da Silva e assistente o Sr. Fernando Quintela.

MÉRITO — O diretor da Eletrobrás Ronaldo Moreira da Rocha receberá segunda-feira a Ordem do Mérito Naval.

"SHOW" — O Hospital dos Comerciários da Guanabara promoverá dia 18 um "show" musical para os doentes ali internados.

NAVIOS — Inativos e familiares da Marinha visitarão hoje, das 9 às 11 horas, os navios da esquadra atracados no "pier" da Praça Mauá.

ENCERRAMENTO — No dia 21, encerramento de mais um período de atividades da Escola de Aperfeiçoamento de Oficiais.

CONFERÊNCIA — No Centro de Estudos do HCE, conferência dia 15 sôbre Aplicações Diagnósticas e Terapêuticas dos Radioisótopos, às 10h.

MISSA — Domingo, às 10 horas, missa em louvor de N. S. do Loreto, padroeira dos aviadores, no seu santuário de Jacarepaguá.

PREMIADOS — O Instituto dos Arquitetos do Brasil, seção Guanabara, apresentará dia 17 às 17 horas os arquitetos laureados na 3ª premiação anual do IAB-GB de 1965.

PAPAI NOEL — Hoje, às 15,30, descida de Papai Noel na Feira do Atlântico, no Pavilhão de São Cristóvão.

APAE — A Associação de Pais e Amigos dos Excepcionais encerrá hoje mais um de seus cursos de orientação profissional, na Rua Ernestina 57.

SEMANA — Segunda-feira, às 16 horas, abertura da «Semana de Olavo Bilac», no Ginásio Estadual que tem seu nome.

"IPSO FATO" — Jaci Campos vai fazer um nôvo filme. O anterior chamou-se "Madrugada de Sangue» e está sendo exibido em todo o Brasil com muito sucesso financeiro. Agora, no fim do mês, será rodado «Ipso Fato», baseado em pesquisas feitas pelo Movimento Cristão da Família sôbre os jovens na Zona Sul e que terá a assistência técnica de Maria Junqueira Schmidt, conhecida educadora. O roteiro de "Ipso Fato» é de Jaci Campos e de Carlos Eduardo Martins e a parte musical será feita pelo cronista Sérgio Bittencourt.

Energia para desenvolver os suburbios

Prosseguem na Rua Jaboatão, em Campo Grande, os trabalhos de construção da estação receptora com que a Rio Light proporcionará, inicialmente, mais 50 mil kVA ao desenvolvimento industrial daquela região.

Além da conclusão de duas das sete bases para instalação das chaves interligadores, estão em construção a casa de contrôle da estação e as estruturas de 25 a 132 kV de seus equipamentos de transformação.

Mais de Cr$ 3 bilhões serão empregados na construção da estação, cuja capacidade poderá ser elevada para 140 mil kVA aumentando as disponibilidades de energia nos subúrbios de Realengo, Bangu, Santíssimo e Santa Cruz.

Campanha da criança entrega 100 milhões

A Campanha Nacional da Criança distribuiu, na tarde de ontem, as contribuições conseguidas, êste ano, em sua campanha em prol das crianças necessitadas Foram arrecadados quase Cr$ 100 milhões durante os 2 meses da Campanha, conseguidos através de vendagem de sêlos com direito a prêmio de fichas enviadas pelas instituições de beneficência a pessoas de suas relações e de donativos recolhidos em cofres colocados em locais como cinemas, teatros, festas públicas etc.

O total alcançado êste ano é o dôbro do conseguido em 1964, quando a campanha financeira não atingiu a Cr$ 50 milhões. Segundo o Sr Rubem Rocha, tesoureiro da CNC, o fato é devido à desvalorização da moeda e também ao sucesso obtido com a vendagem dos sêlos, êste ano muito procurados e distribuindo prêmios de valor.

Os Cr$ 100 milhões arrecadados foram ontem entregues às 66 instituições que participaram da campanha financeira para serem aplicados em benefício das crianças associadas. O custo da campanha foi de aproximadamente Cr$ 7 milhões provenientes de contribuições diretas à direção da Campanha, presidida pela Sra Ondina Portela Ribeiro Dantas que cuida especificamente da coordenação e preparação das atividades levadas a efeito pelas instituições do tipo da Casa de São João Batista da Lagoa, da Associação Sanatório Santa Clara, do Abrigo Teresa de Jesus, e do Abrigo Evangélico da Pedra de Guaratiba.

Morte do menor no HSA dá inquérito

O Advogado Dirceu Rodrigues Mendes ainda não deu entrada no pedido de inquérito administrativo para apurar a responsabilidade pela morte do menino Reginaldo, de 2 anos, filho do motorista Jorge Gonçalves, ocorrida no Hospital Sousa Aguiar, quando ali era medicado da picada de um escorpião.

Aguarda o Sr. Dirceu Mendes, Advogado constituído pela família da criança, o parecer técnico-científico que solicitou em carta ontem enviada ao Instituto Butantã, da São Paulo, que deverá esclarecer o grau de virulência da mordida do inseto e o tempo em que o seu veneno produz a morte de uma criança, de acôrdo com a sua idade.

Ouvido pela reportagem do DC, afirmou o advogado que os médicos que socorreram o pequeno Reginaldo tintam por obrigação saber que o veneno impregnado no organismo mataria o menor num período de cinco horas, no máximo, e que nesse período deveriam ter providenciado a aplicação de sôro que evitaria a morte.

O menino Reginaldo, filho do motorista Jorge Gonçalves e Dona Valdeci, que não se conforma com a morte de seu único filho por falta de assistência médica, brincava no terreno que seu pai possui em Belfort Roxo (Nova Iguassu), quando foi mordido por um escorpião: Conduzido imediatamente ao Hospital Getúlio Vargas, de lá foi levado até o Sousa Aguiar, depois que os médicos do primeiro hospital disseram não haver ali o medicamento necessário ao caso.

No Sousa Aguiar, a criança esperou muito tempo para ser atendida e faleceu, quando lhe era aplicado o sôro. Seu pai acusa os médicos e os enfermeiros de plantão de não darem assistência ao menino, indo todos ouvir a partida de futebol que se realizava entre o Flamengo e Bonsucesso.

GEIPOT já tem metas principais

O Grupo Executivo de Integração da Política de Transportes (GEIPOT), criado em outubro do ano passado, pelo Govêrno revolucionário, encontra-se em pleno funcionamento, traçando as diretrizes para o atendimento integrado, eficiente e econômico da demanda atual e futura do transporte no Brasil.

Com sua sede funcionando em um edifício da Rua do Carmo, o GEIPOT conta atualmente com técnicos brasileiros e estrangeiros que executam os planos traçados no setor do transporte rodoviário, ferroviário, marítimo e fluvial. Presentemente, superintende um acôrdo de assistência técnica celebrado entre o Govêrno Brasileiro e o Banco Internacional de Reconstrução e Desenvolvimento para o equacionamento integrado de nossos problemas de transportes e a conseqüente abertura de linhas de crédito para o financiamento de programas de expansão.

Foram escolhidos como metas para primeira aplicação — já em andamento — os sistemas ferroviários, portuários, de navegação de cabotagem e rodoviário nas áreas de Minas Gerais, Rio Grande do Sul, Santa Catarina e Paraná. Para a execução dêsse programa caberá ao BIRD entrar com 50 por cento das despesas em moeda estrangeira.

Quatro firmas internacionais que operam no setor de planejamento — Coverdale & Colpitto (EUA), Ingerovte (França), Netherlands Engineering Consultants (Holanda) e Kampsax (Dinamarca) — já se encontram em plena atividade, dirigindo a coordenação geral e o setor ferroviário; as rodovias de Minas Gerais; os portos e a navegação de cabotagem e as rodovias nos Estados do Rio Grande do Sul, Santa Catarina e Paraná.

Essas firmas foram selecionadas entre doze de alto gabarito e já deslocaram para o Brasil cêrca de 80 técnicos, entre engenheiros e economistas O GEIPOT no entanto, já selecionou por concurso o equivalente, em técnicos brasileiros, ao mesmo tempo em que por seu intermédio será possível transferir aos técnicos estrangeiros o conhecimento das peculiaridades do sistema brasileiro.

O GEIPOT dispõe de recursos necessários ao planejamento de todo o sistema de transporte no País, podendo ampliar ou reduzir suas atividades. Como exemplo, citam seus diretores que estão sendo traçadas diretrizes rodoviárias pa o Sul do País. Com a experiência adquirida poderão ser traçados esquemas para outras regiões de acôrdo com as condições econômico-financeiras da época.

O Grupo Executivo de Integração da Política de Transportes é constituído dos seguintes membros: Ministros da Viação Fazenda e do Planejamento, e Chefe do Estado-Maior das Fôrças Armadas, tendo ainda uma Superintendência Executiva, exercida pelo Engenheiro Lafaiete Prado.

Sepultado o Desembargador Sadi

Foi sepultado ontem, às 17 horas, no Cemitério de São João Batista, o Desembargador Sadi Cardoso de Gusmão, que faleceu quinta-feira, vítima de edema pulmonar, em sua residência.

O extinto, que contava 64 anos de idade deixa viúva a Sra. Irene Cardoso de Gusmão e os seguintes filhos: Luís Fernando Cardoso, Procurador Público e Ana Maria Gusmão Gouveia, além de três netos.

O Desembargador Sadi de Gusmão era professor da Faculdade de Direito da Universidade da Guanabara e deixa obras escritas sôbre Direito Penal, entre as quais destacam-se "Comentários ao Código do Processo Penal" e "Lei das Contravenções Penais" Filho de magistrados, dedicava o seu tempo de folga no desempenho de funções beneficentes, sendo membro da Sociedade Pestallozzi do Brasil.

O Desembargador Oscar Tenório em virtude do falecimento do Desembargador Sadi Cardoso Gusmão, determinou luto oficial no TRE da Guanabara transferindo para segunda-feira a sessão plenária e a posse dos novos membros, que estava marcada para ontem.

Marinha recebeu mísseis antiaéreos

Enquanto comemora sua Semana, a Marinha recebeu ontem, a primeira remessa de mísseis antiaéreos «Seacat», com os quais pretende aparelhar todos seus navios de guerra, iniciando a instalação pelo contratorpedeiro «Mariz e Barros».

A remessa dos mísseis é o cumprimento da primeira parte do contrato feito com a Short Brothers and Harland Limited, no qual está incluído um sistema completo de mísseis em número suficiente para garantir o adestramento por mais de dois anos, além de equipamentos especializados na manutenção e montagem dos mísseis

Espanha mostra quadros

"Pintura espanhola do século XX" será o tema da próxima exposição a ser apresentada pela Embaixada da Espanha no Museu de Arte Moderna, com abertura marcada para o dia 14, às 18 horas.

A promoção do MAM, juntamente com os representantes do govêrno espanhol no Brasil, será em homenagem às comemorações do IV Centenário do Rio.

Projeto da ponte sem concorrência

O Presidente Castelo Branco autorizou o Ministério da Viação a contratar serviços especializados de engenharia e consultoria para elaboração do Projeto definitivo da ponte Rio-Niterói, sem a realização de concorrência pública. A dispensa havia sido pedida pela Comissão Executiva encarregada de propor a ligação.

Na exposição de motivos enviada ao Presidente da República, o Ministério da Viação assinala que tais serviços deverão ser executados de forma a que atendam às exigências dos órgãos internacionais que financiarão a obra, como o Banco Mundial, BID e AID, exigências que não se enquadram dentro das normas estabelecidas para concorrências públicas.

CAMDE: livre opinião

A Campanha da Mulher pela Democracia (CAMDE) distribuiu nota à imprensa afirmando estranhar notícias sôbre atividades supostamente suas.

Afirma que se rêge pelos seus estatutos, que determinam o apartidarismo político. E acrescenta: "Sendo uma entidade democrática, respeita o direito de livre opinião. Por isto mesmo considera conveniente a formação de uma nova entidade, com denominação própria, pelas senhoras que se apresentam como «dissidentes da CAMDE", as quais, tendo-se desligado da Campanha da Mulher pela Democracia, não têm com ela qualquer vinculação. Tal providência ética evitaria desnecessária e nociva confusão da opinião pública».

Vestibular vai ser facilitado

O Diretor do Departamento de Ensino Superior, do MEC, Sr. Moniz Aragão, revelou ao DC que a prestação de vestibular para Medicina e Engenharia facilitará em muito aos estudantes, Êstes poderão fazer um só exame, que será válido para as duas carreiras concorrendo, assim, às vagas existentes em 10 Faculdades.

Disse, ainda, não ter fundamento a notícia de que haveria majoração de taxas. A oficial, desde o ano passado continuará à ser de 15 mil cruzeiros.

Morte do grego foi suicídio

O Comissário Armando Pano, da Delegacia de Polícia Marítima, informou que tudo leva a crer que a morte do marinheiro grego Papadopulus Cristopharua foi mesmo suicídio. O marujo era tripulante do navio «Brigite» e morreu misteriosamente em águas do Rio Grande do Sul ficando o caso, então, envôlto em mistério.

O Comissário Pano depende, entretanto, do laudo do exame do Instituto de Criminalística, mas a hipótese de crime em princípio já foi afastada em face dos depoimentos prestados pelos companheiros do marujo.

RJ: Deputados fixam salários

NITERÓI (Sucursal) — A Assembléia Legislativa do Estado do Rio, em obediência ao Ato Institucional n. 2, fixou os subsídios dos Deputados estaduais em Cr$ 1.503.333, equivalente a dois têrços dos subsídios dos Deputados federais. O Deputado Nicanor Campanário, ao encaminhar o projeto à votação, considerou que o Deputado estadual ganhará muito pouco diante das facilidades dadas aos representantes da Câmara Federal, "pois êles têm viagem e moradia gratuitas e nós, apenas, trabalho".

Na sessão de ontem, os Deputados introduziram várias alterações na Lei Orgânica das Municipalidades, inclusive para fixar o limite dos subsídios dos vereadores, na atual legislatura na base máxima da metade do que percebem os Deputados estaduais. Outra alteração estabelece que o município não poderá despender mais de 5 por cento de sua receita de impostos no pagamento dos subsídios dos vereadores e uma terceira fixa novos períodos para a convocação das Câmaras Municipais. A partir da legislatura que se iniciará em 1967, haverá gratuidade do mandato de vereador.

O Plenário e o gabinete do Presidente da Assembléia Legislativa sofrerão total remodelação com as obras a serem iniciadas no próximo dia 16, segundo informou à Casa o Secretário da Comissão Executiva, Dep. José Sali. O Plenário terá capacidade para 100 representantes fluminenses, enquanto que o Gabinete do Presidente será um dos mais modernos da América do Sul.

Informou, ainda, o Deputado José Sali que, se fôr convocado período extraordinário, as sessões plenárias terão que se realizadas no salão Nobre da Biblioteca Estadual. Disse, também, que as obras da AL estão orçadas em 200 milhões de cruzeiros e que serão concluídas a 15 de março, quando terá início o período ordinário de 1966.

DC-RJ rápidas

- *O Diretor da Divisão de Planejamento da Secretaria de Obras Públicas, Senhor Luís Gonzaga Saldanha Campos, vai contrair matrimônio hoje, às 18,30 horas, com a Srta. Alaíde Vieira da Silva. O enlace matrimonial será realizado na Matriz de N. S. das Dores do Ingá.*
- *O pagamento ao funcionalismo público fluminense, relativo ao mês de novembro começará a ser efetuado na próxima segunda-feira. Dia 14, será pago o pessoal inativo civil; dia 15, guardas de Trânsito e servidores da Secretaria de Segurança e Guarda-Civil; dia 16, Educação, Obras Públicas, Comunicações e Transportes, Energia Elétrica, Trabalho e Serviço Social e Agricultura; dia 17, Secretaria de Saúde e Assistência; dia 20, Colégio Aurelino Leal, Escolas Armando Gonçalves, Alcebíades Peçanha, Fluminense de Engenharia, Serviço Social, Instituto de Educação, Liceu Nilo Peçanha e professôres primários estagiários, contratados e substitutos; dia 21, receberão os professôres primários efetivos.*
- *A Comissão Permanente de Segurança Coletiva da Prefeitura de Niterói está advertindo aos Síndicos dos edifícios que mantêm seus elevadores desligados, no período de 8 às 20 horas, que aplicará multas de acôrdo com a Lei. A Comissão prossegue no seu trabalho de vistorias nas casas de diversões e edifícios.*
- *O Deputado Bezerra Meneses apelou ontem, para que o Governador Paulo Tôrres mande pagar os vencimentos de dezembro dos servidores públicos, antes do Natal. Criticou o excesso de nomeações no Estado e afirmou que se o Governador fluminense continuar a nomear, as finanças do Estado acabarão no caos.*
- *A Assembléia Legislativa aprovou, quinta-feira, Lei que concede o título de "Cidadão Fluminense" ao Major Paulo Biar, Secretário de Segurança Pública do Estado do Rio. O projeto é de autoria do Deputado Amyl Ney Reichard e destaca a eficiente orientação que o Chefe de Polícia vem imprimindo à Polícia fluminense.*
- *As dez senhoritas mais destacadas da Zona Sul, durante êste ano, vão receber várias homenagens, hoje, no Clube Tamoio. A promoção é do Jornalista Mauro Costa e as escolhidas são: Ilse Yone, Dalva Maria, Sandra Pacheco, Vera Lúcia Rossi, Suely Risso Eliane Manchise Gomes, Liz Maria Viana, Isis Panain, Maria Regina de Oliveira e Rejane Vidal.*
- *Na Vara dos Feitos da Fazenda Pública, o Juiz Nélvio Perolázio julgou procedente a ação declaratória da Cia. Construtora e Técnica contra o Estado e julgou improcedente o interdito proibitivo de S/A White Martins contra Décio de Almeida e o Estado do Rio. O Magistrado condenou a impetrante ao pagamento das custas de processo e honorários advocatícios.*
- *Será realizado amanhã, às 17 horas, no Salão Azul do Hotel Cassino Icaraí, a festa de encerramento do ano letivo do Externato Aragon. Os pequenos alunos do Externato realizarão, na solenidade, uma exibição de peça teatral infantil "Bazar de Brinquedos", dirigida pelas professôras.*

Banco Central protege depósito

O Banco Central enviou aos estabelecimentos bancários do País deliberação do Conselho Monetário Nacional a fim de evitar que depósitos captados em regiões menos favorecidas possam vir a ser aplicados em outras regiões.

Os Bancos que tenham sede nos Territórios fedarais e nos Estados do Acre, Amazonas, Pará, Maranhão, Piauí, Ceará, Rio Grande do Norte, Paraíba, Pernambuco Alagoas, Sergipe, Bahia, Espírito Santo, Goiás e Mato Grosso, e Agências em outras Unidades, se beneficiarão das percentagens constantes no item V da Resolução n.º 10, desde que mantenham aplicados, nas Unidades relacionadas, 65% dos depósitos ali captados. Os depósitos de suas Filiais de outras Unidades estão sujeito às incidências previstas no item IV da referida Resolução.

Os Bancos que tenham sede em outros Estados e Agências nas referidas Unidades federadas se beneficiarão das percentagens constantes no item V citado, para os depósitos captados nas Agências localizadas nessas Unidades, desde que mantenham aplicações de 70% dos depósitos obtidos em cada uma delas.

Festa no centenário de Bilac

O Ginásio Estadual Olavo Bilac comemorará de 13 a 18 dêste mês o centenário de seu patrono, que ocorrerá dia 16. com uma série de programações, incluindo apresentação de suas obras e conferências de personalidades atuais sôbre a vida e obra de Olavo Bilac.

Segunda-feira, as solenidades serão abertas às 16 horas, com conferência do literato Manoel Joaquim Coelho sôbre "Olavo Bilac e Bocage"; dia 14, haverá entrega de diplomas a alunos de Educação Física, às 9 horas, e, às 15, conferência sôbre "O Parnaso Francês na Obra de Bilac".

LOTERIA DO ESTADO DO RIO

Resultado da extração do dia 10-12-1965

1.º prêmio — 10.010 — Cr$ 6.000.000 — Barra do Piraí
2.º prêmio — 12.454 — Cr$ 200.000 — Niterói
3.º prêmio — 15.994 — Cr$ 100.000 — Volta Redonda
4.º prêmio — 16.704 — Cr$ 50.000 — Resende
5.º prêmio — 7.563 — Cr$ 30.000 — Niterói

Seja você o próximo milionário, adquirindo o seu bilhete da Loteria do Estado do Rio

Bôlsa revela baixa

O confronto entre os últimos boletins da Bôlsa de Gêneros Alimentícios do Rio de Janeiro, baseados em dados colhidos pela própria Bôlsa e pelo Sindicato dos Comissários e Consignatários de Gêneros Alimentícios do Estado da Guanabara, revela que o mercado apresenta tendência para a estabilização, com cotações normais e firmes dos produtos disponíveis.

Os diferentes tipos de arroz, "amarelão", "agulha", "blue rose" produzidos desde o Rio Grande do Sul até o Maranhão, não apresentam qualquer oscilação de preços como também o feijão de diferentes tipos e procedências. A banha originária do Rio Grande do Sul, apresenta cotação de menos Cr$ 1.000 por caixa de 30 pacotes de 1 quilo, enquanto que a batata paulista, de vários tipos, acusou alta de Cr$ 2 mil por saco.

A manutenção dos preços do arroz, feijão, charque, manteiga, milho, côcos, ervilha partida, lentilha, óleos, pimenta, fubá, e a leve inclinação à baixa dos produtos salgados e conservas defumadas e farinha de mandioca, só é perturbada pela alta do preço da batata, de origem paulista.

Cegos agradecem nomeações

Será realizada amanhã, na sede da União dos Cegos do Brasil, solenidade de agradecimento pelas recentes nomeações de vários dêles membros daquela entidade, para o Serviço Público Estadual.

A cerimônia terá início às 14 horas e será presidida pelo Sr. José Martins, Secretário da Comissão de Cegos, que atua junto ao Govêrno no sentido de obter novas colocações para membros da União.

Caça terá defesa

O Departamento de Recursos Naturais Renováveis do Ministério da Agricultura firmou convênio com o Govêrno do Estado do Rio de Janeiro visando tornar mais amplas e efetivas a defesa, fiscalização e a orientação das atividades da caça nos Municípios fluminenses.

Através do convênio, o DRNR contribuirá com a verba de Cr$ 5 milhões e instalará 15 inspetorias espalhadas nas zonas de caça, que serão mantidas e conservadas pelo Govêrno estadual, além de elaborar, anualmente, plano de trabalho com a respectiva previsão e aplicação de numerário que será submetido à Secretaria de Agricultura fluminense e ao Ministro da Agricultura. O acôrdo terá a duração de 5 anos.

Estudante não deixa de comer

Notícias divulgadas sôbre o fechamento do restaurante dos estudantes do Calabouço, a partir do dia 20 próximo, deixando cêrca de três mil jovens sem alimentação, foram ontem desmentidas pelos que ali se encontravam almoçando.

Segundo disse ao DC um porta-voz dos estudantes, no dia 7 passado, uma comissão liderada pelo universitário Amorim, do CACO, Artur Nunes da Faculdade Brasileira de Direito, e Antônio Amorim, êste representando os secundaristas, estêve com o Ministro Suplici de Lacerda, que lhes prometeu a construção de novas instalações e só após essa medida é que será fechado o prédio do Calabouço.

As novas dependências deverão ser levantadas em terreno situado nas imediações da Avenida Chile com a Rua do Lavradio.

PRODUTOS DE VALOR

JURUPITAN

Combate as cólicas as congestões do fígado os cálculos hepáticos e icterícia

CHÁ MINEIRO

Indicado contra reumatismo gotoso e artritismo moléstias da pele e por ser muito diurético nas doenças dos rins

FLORA MEDICINAL
J Monteiro da Silva Ltda.
193 — Sete Setembro — 195
Tel.: 23-1726 - Rio

STM unânime denega prisão para Negrão

O Superior Tribunal Militar negou, ontem, por decisão unânime, o pedido de prisão preventiva para o Governador Negrão de Lima, solicitado pelo Coronel Ferdinando de Carvalho, encarregado do IPM do PC. O Ministro Ribeiro da Costa disse, no seu voto, que aquela autoridade militar "tem vontade de passar um giz no País inteiro e dizer que todos são comunistas".

O próprio Ministro Valdemar Tôrres da Costa, relator da matéria, disse que a conclusão a que se chega é a de que tôdas as atividades do Sr. Negrão de Lima giraram em tôrno do processo eleitoral, e que o encarregado do IPM ainda não tem elementos para que o indiciado venha a ser considerado infrator da Lei.

Julgamento

O julgamento do pedido de prisão preventiva para o Sr. Negrão de Lima foi iniciado, precisamente, às 13 horas de ontem, com o presidente do STM, Almirante Diogo Borges Fortes, comunicando que o Ministro Valdemar Tôrres da Costa iria colocar em pauta o pedido de prisão preventiva, uma vez que já estava habilitado a relatar o processo.

O relator Valdemar Tôrres da Costa, em seguida, leu a íntegra da representação do Coronel Ferdinando de Carvalho e, logo após o parecer do Procurador-Geral da Justiça Militar, Sr. Eraldo Gueiros Leite, concluindo a leitura das duas peças, quando o relógio marcava 14,25 horas.

O presidente do Tribunal Militar franqueou, então, a palavra aos Ministros, ocasião em que o Sr. Mourão Filho propôs que aquela Côrte não tomasse conhecimento do pedido, alegando que o próprio Procurador, que "é o dono da ação e representante do Presidente da República", achava não haver crime. O Ministro Otacílio Terra Ururaí levantou preliminar no sentido de que fôsse convocado o encarregado daquele IPM, Coronel Ferdinando de Carvalho, para fornecer maiores esclarecimentos ao Tribunal, de viva voz, sôbre os motivos que o levaram a pedir a prisão preventiva do nôvo Governador da Guanabara. Posta em votação, a preliminar foi rejeitada por nove votos contra os dos Ministros Saldanha da Gama, Francisco Correia de Melo, Grun Moss e Armando Perdigão.

Votação

O Ministro Valdemar Tôrres da Costa, relator da matéria iniciando a votação, disse achar que os fatos "não justificavam a prisão preventiva, até porque entende que os documentos representam, apenas, uma parcela do complexo inquérito, razão pela qual não é possível, desde logo, acusar ou inocentar quem quer que seja". E acrescentou que a prisão preventiva não se justifica porque o pedido não reúne aquêles requisitos exigidos pela Justiça. Negou o pedido sem prejuízo das apurações do fato.

O Ministro Otacílio Terra Ururaí, acompanhou o voto do relator, bem assim, os Ministros Saldanha da Gama, Francisco Correia de Melo, Grun Moss, Figueiredo da Costa, Ribeiro da Costa, Armando Perdigão, Peri Bevilacqua, Romeiro Neto, Mourão Filho, Lima Brainer e Murgel de Resende.

Quanto ao Ministro Grun Möss, declarou que não se pode substituir a alma da Lei, que é o Juiz, como disse certa vez o Ministro Romeiro Neto, pela "letra fria dos autos, pois não queremos nos transformar num cérebro eletrônico".

O Ministro Saldanha da Gama afirmou: "No dia de hoje a prisão é extemporânea e quero ressaltar que essa minha posição poderá ser modificada dentro de uma semana, desde que ocorram fatos novos".

Por sua vez, o Ministro Figueiredo da Costa opinou que o crime atribuído ao Sr. Negrão de Lima não está caracterizado nos autos.

O Ministro Ribeiro da Costa, disse: "Não há crime, mas apenas o interêsse de eternizar um inquérito que, como uma bola de neve, não vai parar nunca mais. Entretanto, é preciso parar com êsse inquérito. O Coronel Ferdinando de Carvalho, conforme já afirmei em outra ocasião, tem vontade de passar um giz no País inteiro e dizer que todos são comunistas". Perguntado, pelo Presidente Diogo Borges Fortes, se acompanharia o voto do relator na parte em que se determina o prosseguimento do inquérito, disse: "O pedido é para prender ou soltar, e eu não complemento coisa alguma, mas simplesmente nego o pedido".

O Ministro Armando Perdigão falou: "Nego a ordem sem prejuízo do IPM".

O Ministro Peri Belivacqua: "Êsse processo é, a meu ver, intempestivo, e sou pelo trancamento do mesmo. O que se pretende é um veto militar à soberania do povo, que consagrou nas urnas o Sr. Negrão de Lima. Se Negrão de Lima tivesse perdido, haveria êsse processo? Fôrças incorformadas e exacerbadas com a derrota nas urnas, engendraram êsse processo absurdo e inepto. Ferdinando não tem competência para prender ninguém; êle é useiro e vezeiro em decretar prisões, e não podia intimar um Governador de Estado a prestar depoimento. Entretanto, êle próprio reconheceu não ter autoridade para decretar a prisão de Negrão de Lima, tanto assim, que recorreu à Justiça Militar". O General Peri acrescentou que "a Lei cassou o registro do PC, mas não cassou a cidadania nem o direito de votos dos comunistas". Não é crime ser comunista, e muito menos ser votado por comunistas, tanto assim, que o honrado Marechal Gaspar Dutra não recusou o apoio dos comunistas. Não se pode anular a votação de mais de meio milhão de pessoas por causa dos votos de 25 mil comunistas.

O Ministro Romeiro Neto: "Não existem provas suficientes, e o próprio Procurador que representa o Presidente da República neste Tribunal não pediu a prisão preventiva do Sr. Negrão de Lima. Além disso, existe uma grande diferença entre acusar e maldizer. O que existe nesse processo é apenas maledicência".

O Ministro Mourão Filho declarou que sempre defendeu os coronéis encarregados de IPMs, e continuará a fazê-lo, pois são os verdadeiros heróis e representam uma trincheira da Revolução contra a volta da subversão e corrupção. Além disso, êles sabem que se a situação virar, sofrerão as conseqüências de sua coragem, patriotismo e dedicação à causa revolucionária. "Entretanto, o fato de defendê-los e admirá-los não me obriga a acompanhar sempre os seus pontos de vista, e no presente caso, é forçoso reconhecer que não foram preenchidas as exigências legais suficientes para justificar a prisão preventiva. Devo declarar que, no dia 31 de março de 1964, comprei o direito de votar livremente neste Tribunal ou em qualquer outro, menos em um Tribunal de exceção, porque dêle, eu jamais participaria. Nego a ordem e sugiro que o IPM seja transferido a um General-de-Divisão, compatível com a autoridade do Sr. Negrão de Lima, que é Governador de Estado".

O Ministro Lima Brainer disse que "pelo passado do Sr. Negrão de Lima, sabe-se que êle jamais participaria de qualquer conluio espúrio com comunistas ou subversivos".

O Ministro Murgel de Resende, alertou o STM contra o perigo dos IPMs sem prazo previsto para o seu término, pois não é possível que um indiciado, tenha a sua vida civil ou militar paralisada por estar implicado em IPM de âmbito nacional e sujeito a sucessivas prorrogações. "Se o Sr. Negrão de Lima continuar como indiciado nesse inquérito, o Coronel Ferdinando de Carvalho de maneira nenhuma poderá permanecer como encarregado, uma vez que o Governador da Guanabara tem a prerrogativa de General-de-Divisão".

Incidente

No curso da votação da preliminar levantada pelo Ministro Terra Ururaí, o Ministro Peri Bevilacqua fêz ataques aos encarregados de IPMs, inclusive ao Coronel Ferdinando de Carvalho, e rejeitou a preliminar, dizendo que o seu acatamento iria acarretar o protelamento do processo, mantendo a Nação em "suspense" por mais tempo. Nesse momento, o General Ururaí respondeu: "Não reconheço em V. Exa. qualidade que eu não tenha, e pedi a preliminar não para protelar o andamento do processo, mas para votar de acôrdo com a minha consciência e devidamente esclarecido". O General Peri retrucou: "Mas V. Exa. não se considerou suspeito?". O Ministro Ururaí respondeu-lhe: "Só se foi na sua cabeça".

Castelo inaugurou nova sede do TC

BRASÍLIA (Sucursal) — O Presidente Castelo Branco presidiu, ontem, às 11,30 horas, as cerimônias de inauguração da nova sede do Tribunal de Contas da União, na Esplanada dos Ministérios, dizendo esperar que aquêle órgão, na nova Casa, mantenha as velhas tradições de colaborar para o bem do Brasil.

O Marechal Castelo Branco, que falou de improviso, concluiu dizendo que o Govêrno respeitará sempre a vigilância do Tribunal de Contas, e declarou que compareceria àquele ato mais para demonstrar aprêço à alta instituição que é o TC, do que para reconhecer o trabalho desenvolvido pela Prefeitura de Brasília e pela NOVACAP.

O presidente do TC, Ministro Evandro Lins, saudou o Presidente, e referindo-se ao órgão, disse: "Aparentemente circunscrita sua vigilância aos aspectos legais das matérias que lhe cumpre examinar ou julgar sob o regime prévio ou posterior, como é da essência dos mais tradicionais organismos de contrôle financeiro do mundo, bem mais livre é a esfera de ação da nossa côrte de contas, sempre presente, e nunca omissa, na corajosa apreciação de tudo quanto se relacione com os altos deveres que lhe são impostos".

Impôsto de vendas: fiscalização igual

O Sr. Esberard Balbino Filho, que substituiu o Sr. Edelmar Patury (aposentado) no comando da Inspetoria das Rendas Mercantis, reuniu, ontem, a imprensa para dizer, em entrevista coletiva, que não pretende fazer modificações no sistema de fiscalização dos impostos de Venda e Consignações, de Diversões e Judiciário, por considerar bom o programa pôsto em prática até aqui.

Tudo que fará, segundo disse, será incentivar o trabalho dos 500 homens que tem na rua e procurar aparar qualquer aresta existente, além de conservar o espírito de colaboração e dedicação entre os seus subordinados.

Anunciou o Sr. Balbino Filho que o concurso "Seus Talões Valem Milhões" tem ajudado bastante na guerra que se empreende nos sonegadores de impostos. Disse desconhecer qualquer medida com relação a aumentos de impostos (os que fiscaliza) no Estado. Afirmou que o Governador Negrão de Lima recomendou os maiores esforços, neste fim de ano, para acelerar a receita em benefício do pagamento do funcionalismo o mais rápido possível.

Na mesma ocasião o Sr. Paris Barbosa fêz um retrospecto do concurso "Seus Talões», lembrando que durante 1965 foram trocadas 12 séries, de A até M. Já foram realizados 10 sorteios (série de A a J), faltando os das séries L e M.

O sorteio da série L será no dia 15 do corrente, às 15 horas na sede da Loteria do Estado, na Rua Sete de Setembro, 170. Quanto a série M ficará para janeiro de 1966, entre os dias 10 e 15. Como de outras vêzes, os contemplados receberão o dinheiro na hora.

A campanha de 1966 dos «Seus Talões" será iniciada em meados de fevereiro, valendo para a 1ª série A as notas de compra emitidas desde julho de 1965. Os primeiros prêmios passarão de oito para doze milhões de cruzeiros, de acôrdo com o aumento do salário-mínimo regional. Os prêmios menores (250 de aproximação) também serão majorados. O segundo prêmio será de 2 milhões de cruzeiros e os cinco terceiros serão de um milhão de cruzeiros, cada.

Informou o Sr. Esberard que a previsão de receita orçamentária de 1965 já foi ultrapassada nos seus 252 bilhões de cruzeiros. Para 1966, a receita prevista atinge à cifra de 328 bilhões de cruzeiros que a Inspetoria de Rendas pretende alcançar sem problemas.

Durante o ano em curso, até o dia de ontem, o Concurso dos "Seus Talões» permitiu a aplicação de penas a 454 comerciantes faltosos, que emitiram notas de compra defeituosas, encontradas entre as apresentadas pelos vencedores das várias séries sorteadas.

Concluindo, o Sr. Esberard fêz um apêlo no sentido de que tôdas as pessoas que se julguem prejudicadas pela não apresentação de notas de venda apresentem queixa, imediatamente à Inspetoria, para as devidas providências.

Guerreiro: América livre do comunismo

O General Nilo Guerreiro Lima, ao assumir, na tarde de ontem, a chefia da Delegação Brasileira e a presidência da Comissão Militar Mista Brasil-Estados Unidos, disse que «todos sabemos que as democracias ocidentais, entre elas o Brasil, continuam nas atuais circunstâncias por que atravessa a humanidade, em aliança com os países amigos, estabelecendo o equilíbrio e a superioridade de fôrças, contra o inimigo comum: o comunismo internacional. E' aperfeiçoamento crescente das Fôrças Armadas dos países livres que tem repousado a estabilidade da civilização ocidental». E mais: «A Comissão Mista, permitindo justamente a aproximação das Fôrças Armadas Brasileiras com as do seu irmão do Norte, há de constituir sempre a garantia de que nossos países trabalharão em conjunto, ombro a ombro, para o fortalecimento da defesa do Continente Americano».

O cerimonial de posse foi presidido pelo Ministro Costa e Silva, vendo-se presentes altos chefes militares brasileiros e estrangeiros, representantes da Embaixada dos EUA, além de convidados. Coube ao Coronel Pedro Luís Talouis transmitir as funções. O General Nilo referindo-se ao seu antecessor afirmou ser o «Tenente-Brigadeiro Francisco de Assis Correia de Melo militar de mérito incontestável, ex-Ministro da Aeronáutica e hoje no elevado cargo de Ministro do Superior Tribunal Militar. Êste é de fato uma grande honra para mim, pois o Ministro Correia de Melo é um velho e prezado amigo dêsse os saudosos tempos de Tenentes».

Sôbre a Comissão Mista, frisou o novo presidente ser aquêle órgão "um fator apreciável do desenvolvimento de nossas Fôrças Armadas, não só do ponto de vista da técnica de emprêgo do material de guerra, como no aprimoramento do nível de combatente brasileiro". E adiante: "E nossa intenção intensificar contatos mais diretos com o EMFA e os Estados Maiores do Exército, da Marinha e da Aeronáutica e trabalhar mais afinco para estreitar cada vez mais a ligação com os Chefes e Oficiais da Delegação Militar Norte-Americana. Penso ser necessário dinamizar a nossa ação e, dentro das próximas diretrizes que o Govêrno vai nos fixar esta Comissão terá sua área ampliada e outras perspectivas de trabalho, mais objetivo, mais prático e mais eficiente".

América progressista

Acentuou o General Guerreiro:

"As Fôrças Armadas do Brasil e dos Estados Unidos da América do Norte — prosseguiu — possuem secular amizade, fôrças brasileiras e americanas que já palmilharam juntas na velha Europa os caminhos sangrentos da glória, não de cada vez melhor se entender e se irmanar como dois sólidos baluartes de uma América progressista, grandiosa e democràticamente soberana, livre dos perigos externos e da subversão interna assegurando a paz no Continente e restabelecendo na América o diálogo franco e generoso da ajuda econômica e social dos povos irmãos".

ALUGA-SE ótimo apartamento na Rua Presidente Carlos de Campos, 137, ap. 203, com dois quartos grandes, sala, copa-cozinha, quarto de empregado e dependências. Esta rua é residencial. Aluguel Cr$ 300 mil mensais, fora taxas. Tratar pelo telefone 45-8800. Chaves no apartamento 204.

Sarnei mostra Maranhão

O nôvo Governador maranhense, Sr. José Sarnei, manterá demorado contato com industriais cariocas, na próxima têrça-feira, com os quais debaterá, na qualidade de convidado especial, problemas diretamente ligados ao seu Estado, notadamente no que diz respeito à aplicação de investimentos, através da SUDENE.

No encontro, a ter lugar às 17,30 horas, na sede do Centro Industrial do Rio de Janeiro e da Federação das Indústrias do Estado da Guanabara, o Sr. José Sarnei fará, também, uma exposição detalhada dos planos de seu Govêrno, a se iniciar em 1966.

ASTIC: melhoria rápida

A diretoria da Associação dos Servidores do Trabalho, Indústria e Comércio (ASTIC) lançou ontem apêlo ao Diretor-Geral do DASP, Sr. Ouro Prêto, e ao presidente da Comissão de Classificação de Cargos, Sr. Paulo Poppe de Figueiredo, para que soltem o processo sôbre os rebaixados de níveis e levem o decreto de readaptações ao Marechal Presidente Castelo Branco.

Por outro lado, a ASTIC distribuiu nota à imprensa sôbre a ida do Ministro do Trabalho às dependências do antigo Serviço de Identificação Profissional, louvando essa providência do Sr. Perachi Barcelos, apesar de lamentar que nenhum membro da Associação tenha sido convidada a participar dessa visita

Rangel assume na SPJ

O Delegado Olavo Lima Rangel, que antes dirigia o Instituto Félix Pacheco, recebeu ontem, das mãos de seu colega José Nicanor, o cargo de Superintendente de Polícia Judiciária.

Realizou-se a cerimônia no Palácio da Rua da Relação. Estiveram presentes, entre outras autoridades, o Secretário de Sgurança, General Dario Coelho.

Poeta critica concurso

Dizendo que se não tem mérito também não tem mêdo dos medalhões, o poeta Monteiro Júnior, que tem poema inscrito no Monumento dos Pracinhas e que concorreu ao Concurso de poesia instituído recentemente pelo Instituto Nacional do Mate, disse ao DC que a Comissão do concurso "passou, de público, diploma de mediocridade e mais de mil candidatos, entre os quais devem existir muitos de incontestável superioridade aos próprios julgadores, no que diz respeito às produções poéticas"

O poeta acrescentando que a comissão declarou que o 1º prêmio deixou de ser concedido porque não houve um trabalho que se distingüisse dos demais, à ponto de merecê-lo, tendo concedido, tão sòmente, o segundo, terceiro e quarto prêmios em conjunto e mais 36 menções honrosas, sendo lógico concluir que nenhum poeta se impôs à Comissão, que aproveitou as mediocridades menos medíocres para a concessão dos prêmios menores"

— Ainda assim — continua o poeta — se não fôssem tão "medíocres, os poetas concorrentes ou, talvez, se houvesse maior lisura por parte da comissão, creio que o menos medíocre deveria obter o 1º lugar, pois segundo sem primeiro, só mesmo no concurso do Mate".

O Sr. Mnteiro Júnior, criticando o resultado do concurso, concluiu que "respeitando os atributos de cultura que devem possuir os membros da Comissã e a idade provecta de alguns dos seus membros, não encontro nos Srs. Manuel Bandeira, Carlos Drumond de Andrade e Fausto Cunha, tanto apuro, beleza e perfeição nas suas produções que lhes outorguem autoridade para um julgamento justo e aprimorado".

ASSISTÊNCIA AOS LÁZAROS

O Hospital dos Lázaros (atual Frei Antônio), instituição de iniciativa privada sita na Praça Mário Nazaré n.º 52 São Cristóvão telefone: 28-0045 aceita quaisquer auxílio ou donativo para assistência aos enfermos hansenianos ali internados. Dirigir-se, no local à Irmã Superiora.

Diretora do Parque defende a Fundação

A Diretora do Grupo de Trabalho da Fundação Parque do Flamengo, Sra. Carlota Macedo Soares, que havia convocado a imprensa para uma entrevista coletiva, distribuiu a seguinte nota:

"O Deputado Levi Neves não conhece Leis. Ignora que o Decreto que criou a Fundação Parque do Flamengo é válido, como ignora também que tanto os estatutos como o Decreto foram elaborados por um dos mais importantes juristas brasileiros, o Professor Alcino Salazar, hoje Procurador-Geral da República. Ignora também que tôda a área do Parque é tombada pelo Patrimônio Histórico Nacional, até cem metros adiante da orla marítima, o que lhe daria poucas oportunidades para fazer "negócios" com o Parque... O Deputado Levi Neves não conseguiu ser Secretário de Turismo, mas não desistiu da idéia, por isso está tentando preparar umas autarquiazinhas para dar empregos aos montes. O caso realmente não tem importância — só tenho pena do Governador Negrão de Lima, que está cheio de boas intenções, mas já está começando a ser traído pelos seus amigos".

Substitutivo

O substitutivo apresentado, na Assembléia Legislativa, pelo Deputado Levi Neves, anula o Decreto que criou a Fundação Parque do Flamengo, ao mesmo tempo em que dá podêres ao Governador para decidir, dentro de sessenta dias, sôbre qual o sistema administrativo a ser utilizado naquele logradouro.

General Dario põe a Segurança em ordem

Dizendo que o Coronel Delamey será mesmo Diretor do Trânsito, que o Coronel Lisboa chefiará a Fôrça Policial e que ainda vai decidir sôbre a permanência ou não do Delegado Alexandre Stackler, no DOPS, o Secretário de Segurança, General Dario Coelho, concedeu entrevista, ontem, ao DC.

Acompanhado do Assessor Ciro, o General Dario informou que os problemas da Secretaria são vários e que pretende ir, aos poucos, colocando os "móveis no lugar".

O General Dario informou que, entrosado na Secretaria, vai observando os auxiliares e dêles ouvindo sugestões. Partindo dessas sugestões, então, montará seu esquema de trabalho, em uma semana, pelo menos, frisando que, como de costume, prestigiará a prata da casa, pois sabe que a Polícia tem excelentes funcionários.

Indagado sôbre sua decisão de aproveitar oficiais em cargos-chave da Secretaria, disse que é uma idéia realmente boa, porque muitos dêsses oficiais foram seus comandados e êle sabe a capacidade de trabalho de cada um. Mas, esclareceu que essas escolhas serão para cargos de segurança política, sendo que nos administrativo já tem decisão firmada de aproveitar os próprios funcionários da SSP.

Roberto Campos vê normalidade perto

O Ministro Roberto Campos declarou, ontem, em discurso como paraninfo dos bacharelandos em Economia da Faculdade de Economia da Universidade da Bahia, que «um ano e meio de trabalho obscuro, quando não tendenciosamente focalizado, já demonstrou que o País está a caminho de retomar a sua normalidade política, econômica, social e institucional».

«Reconstruímos o nosso crédito externo. De devedores relapsos, que pretendiam ver na moratória uma prova de masculinidade nacional, passamos a uma situação de plena solvência, com reservas superiores a 300 milhões de dólares, depois de postos em dia todos os nossos compromissos. Hoje, aceitamos crédito, sem necessitar mendigar favores», disse o Ministro do Planejamento.

Inflação quebrada

"Podemos assegurar — prosseguiu o paraninfo — que a espinha dorsal da inflação foi quebrada. Dos 140 por cento que nos esperavam em 1964 se traduzida em base anual a alta de preços verificada entre janeiro e março do ano passado, passaremos, em 1965, a uma taxa de inflação inferior a 45% em têrmos de índices de custo vida, que incluem várias medidas corretivas de preços defasados, e menos de 30% em têrmos de índice de preços no atacado.

"De um longo período de estagnação e mesmo de retrocesso desde 1962, a economia brasileira começou a se reativar em bases muito mais sadias que anteriormente. Em 1965, tudo indica que atingiremos o objetivo de crescimento de 5 a 6% ao ano no produto total do País, conforme está previsto no Programa de Govêrno. Aos que, por má-fé, pretendem negar ao Govêrno empenho em promover o desenvolvimento, respondemos com a evidência de que o programa de investimentos governamentais é o maior de todos os tempos, não apenas em têrmos nominais mas também em têrmos reais. Desde 1961, a participação do investimento no total de gastos do Govêrno havia caído para 18%. Em 1964, elevamo-lo para 21%, em 1965 atingiremos o nível de 29% e em 1966 programamos alcançar 36%.

"No campo das reformas, temos a registrar uma drástica reforma fiscal que distribuiu com mais justiça a carga tributária e coibirá a sonegação. O Govêrno já definiu as áreas prioritárias para a Reforma Agrária e a partir de 1966 começará a punir o latifúndio improdutivo. Estamos empenhados em ampliar e dinamizar a ação do Banco Nacional da Habitação, criado pelo atual Govêrno e que, apesar dos tropeços administrativos iniciais já conta com 37.500 unidades residenciais em construção em diferentes Estados

"Criou-se um Banco Central para assegurar consistência na orientação monetária e torná-la imune a deturpações políticas. E criamos o salário-educação para reforçar os recursos estaduais na luta contra o analfabetismo.

"Seria longo e cansativo, como já está sendo, prosseguir na enumeração das providências dêste Govêrno que já começam a revelar resultados positivos.

"Julguei, entretanto, que seria de algum modo proveitoso cotejar com os economistas que hoje se graduam, a imagem do passado com a imagem do presente. Acho que dêste cotêjo poderemos concluir que a responsabilidade ou a irresponsabilidade política do contexto social em que atua o economista constitui o maior fator de êxito ou de frustração profissional. Isto por que as decisões econômicas, de caráter nacional, são no fundo, decisões políticas.

"Passemos, agora, para o domínio da nossa especialidade e com a desenvoltura que a intimidade do assunto nos assegura, ponhamo-nos mais à vontade.

Perigos do economista

«Em primeiro lugar, previnam-se os economistas de 1965 desta Universidade contra a ilusão da sabedoria coercitiva.

«Na luta entre o rigor científico e a esperteza política, os economistas que se prezam correm permanentemente o risco (que é também uma graça) de terem suficiente lazer no ostracismo para aumentarem o seu cabedal de conhecimentos e o seu patrimônio de amarguras. Isto porque a presença do economista no debate político continua a provocar, entre nós, todos os inconvenientes de um corpo estranho. E' que num país subdesenvolvido, conforme fêz notar recentemente um dos mais brilhantes economistas da nova geração, a economia é essencialmente «um exercício nas amargas equações da escassez». Donde a nossa preocupação obsessiva com dois temas horripilantes para o político em transe eleitoral: **a necessidade da opção**, pois se os recursos são escassos, há que sacrificar «desalmadamente» as aplicações menos prioritárias; e a «didática da compatibilidade», que consiste no incômodo exercício de ajustar os meios aos fins, de denunciar objetivos conflitantes, de reduzir as fatias às dimensões do bôlo.

«Esta razão me convenceu de que, numa cerimônia de formatura de economistas, mais vale uma lista de conselhos práticos do que uma aula de sapiência, por suposto já adquirida durante o curso.

O manual de defesa

Cuidei, assim, de preparar um manual de defesa pessoal para o economista jovem que pretende se manter em adesão espiritual ao que a ciência econômica concede ou permite. Neste manual cataloguei os personagens que podem ser fatais para uma boa vocação de economista. Começarei pelo problema tão vital quanto difícil da convivência entre o economista que deve cultivar a racionalidade e o político que tem que se comunicar com as massas, recorrendo às emoções e ao instinto.

Nos órgãos públicos, nas emprêsas privadas ou mesmo nas assessorias parlamentares, um economista mais cedo ou mais tarde se defrontará com certo tipo de político que não admite outro critério de verdade senão o do pragmatismo eleitoral. O que não dá voto, para êle não tem consistência científica. Estou absolutamente convencido que a sorte do povo e o destino da própria ciência econômica estão estreitamente ligados à resistência que nós, os economistas, pudermos opor a êsse tipo de político. Como primeira inscrição dêste catálogo, há portanto que fazer um reparo a uma observação de Machado de Assis: em economia, é mais doloroso cair das nuvens do que do terceiro andar.

Os princípios

Os principais perigos a que estamos expostos, meus amigos, resultam dos seguintes personagens que assim batizarei e, a seguir, definirei a «vol d'oiseau»: **o nacionalista temperamental, o técnico em investimentos eleitorais, o pagador de promessas, o poupador perdulário, o trabalhista desempregador, o emancipacionista escravizado, o intervencionista deficitário, o leão-de-chácara de minérios, o encantador da serpente inflacionária e o cultivador de acasos.**

O nacionalista temperamental, do qual tivemos ainda recentemente uma linda mas débil floração, acredita que poder nacional é um problema de garganta. Êle quer dobrar as outras nações à vontade da nossa, no berro Sua tese confina com a paranóia da beligerância verbal, cuja tendência principal é substituir fenômenos desagradáveis de mercado, mas de qualquer maneira fenômenos de mercado, por um sistema de manobras estrangeiras contra a soberania nacional. Ao nacionalista temperamental muito se adapta uma parábola de Dag Hammarsjold, que pode ser assim descrita: «O louco vociferou na praça do mercado. Ninguém se deteve para responder-lhe. Ficou assim comprovado que sua tese era irrespondível». O nacionalista temperamental acredita que a diplomacia e o comércio internacional são formas degeneradas da arte de criar atritos. E pretende reabilitar o esplendor primitivo dessa arte. Cedo êle se transforma ou num emancipacionista escravizado ou num leão-de-chácara de minérios.

O emancipacionista escravizado é um maníaco da autodeterminação, e da auto-suficiência de si próprio. A sua área preferida de gesticulação verbal é a balança cambial. O seu tema preferido, o de que exportamos cada vez mais e recebemos cada vez menos, se isolado do contexto das relações comerciais entre países pobres e países ricos, fàcilmente conduz a uma profunda irritação contra os segundos.

JÁ FORMADO O PARTIDO DA OPOSIÇÃO

GUANABARA

Lacerdista cria BODE para ir à ARENA

Fabiano Villanova

O Bloco de Oposição Democrática (BODE), recentemente criado pelos Deputados que defendiam o Govêrno do Sr. Carlos Lacerda, em sua grande maioria, resolveu que deverá participar da seção carioca da Aliança Renovadora Nacional, constituindo-se, no entanto, numa sublegenda.

Enquanto isso, os Srs. Raul Brunini e Mauro Magalhães inconformados por não poderem articular um Partido baseado nas teses filosóficas do Sr. Carlos Lacerda, estão iniciando uma campanha visando ao voto em branco nas próximas eleições, mesmo que tenham de sacrificar o seu futuro político.

O Sr. Brunini não esconde sua disposição de passar a luta ilegal ao lado de seu líder o Sr. Carlos Lacerda. Na antiga Bancada udenista, só vêm seguindo essa linha os Srs. Mauro Magalhães, Édson Guimarães e, possivelmente, o Sr. Nina Ribeiro, quando voltar de sua viagem à Argentina.

Os elementos do BODE apresentam três razões para ingressar na ARENA:

1 — São mais identificados com os políticos que integram o Partido do Govêrno;

2 — Os Deputados que apóiam o Sr. Negrão de Lima na AL, já se comprometeram em entrar no Partido que fará Oposição ao Govêrno Federal;

3 — Consideram que presentes na ARENA poderão impregnar os políticos com a filosofia do lacerdismo.

Mais vandalismo

O Subchefe da Casa Civil do Governador Negrão de Lima, Sr Reinaldo Santana, informou ontem que o Palácio da Gávea Pequena também foi depredado pelos lacerdistas, como aconteceu no Palácio Guanabara. Além do desaparecimento de talheres, roupas de cama e toalhas os vândalos depredaram uma calha, fazendo com que o Palácio fôsse inundado pelas chuvas. Amanhã, o Sr. Santana estará em Brocoió fazendo um levantamento do local, onde o Sr. Carlos Lacerda passava os seus fins de semana e com mêdo do povo passou a impedir que fôsse usada a Praia da Moreninha, que se encontra defronte ao palacete.

Polícia

Diversos Comissários da Polícia da Guanabara visitaram ontem, a Assembléia Legislativa, para protestar junto aos Deputados contra as recentes promoções a delegados, efetuadas pelos Srs. Rafael de Almeida Magalhães e Gustavo Borges nos últimos dias do Govêrno morto. Informaram que, como derradeiro ato o SS de Lacerda promoveu um optante, policial que não possui a medalha de "fidelidade à Guanabara" principal requisito da promoção por merecimento. Assim, as preterições andaram à sôlta.

O desmentido

O Sr. Benjamim ... Morais, Secretário de Educação, desmentiu para seus assessôres que tivesse assinado qualquer manifesto em favor da candidatura do Sr. Flexa Ribeiro. Seus amigos para provar que o Secretário é antilacerdista informam que êle foi preterido pelo antigo Governador na lista de nomes para compor o Conselho Estadual de Educação.

O estranho

Forte pressão no Palácio Guanabara contra a permanência do General Gama Lôbo na Superintendência da Polícia Administrativa. Asseguram que o Sr. Lôbo, além de ter colaborado com o Govêrno passado, não esconde de ninguém que é um lacerdista de quatro costados. No entanto, o Sr. Negrão de Lima não tem dado ouvidos. Fará as diversas modificações em postos de mando no Estado, quando as condições e as situações assim o exigirem.

Contra direitos humanos

Deputados lacerdistas tentaram ontem, por todos os meios, obstacular a realização da solenidade comemorativa da assinatura pelo Brasil, da DECLARAÇÃO DOS DIREITOS HUMANOS, requerida pelo Deputado Henrique Franco. Esse Parlamentar tentou, mas não conseguiu que os Srs. Raul Brunini, Célio Borja ou Rafael Carneiro da Rocha, fizessem qualquer incursu nesse sentido. O vice-presidente da Casa, Sr. Édson Guimarães não deixou que uma das bandas do Estado, pudesse comparecer para tocar o Hino Nacional Desculpa: o boicote foi promovido porque o Sr. Henrique Franco ao discursar afirmou que o Sr Negrão de Lima é um defensor dos Direitos Humanos.

Lembremos Roosevelt

"Contra tôdas as fôrças do mal, temos que trabalhar e lutar para garantir a nossos filhos o gôzo em paz do seu inalienável direito à liberdade de palavra, à liberdade de culto à liberdade de viver sem privações e a liberdade de viver sem temor. Sòmente com êstes objetivos tão amplos e audaciosos poderá esta guerra total transformar-se em vitória total". (A.) Franklin Delano Roosevelt.

BASTIDORES

O Sr. Carlos Machado foi convidado para ser o assessor parlamentar do Sr. Negrão de Lima junto à Assembléia Legislativa. ◆ *O Deputado Darcy Rangel garante que tôda a seção carioca do extinto PDC ingressará no Movimento Democrático Brasileiro.* ◆ *O Deputado José Dutra pediu ontem, um voto de congratulações para o Professor Wilson Choeri diretor do Departamento Cultural da Universidade do Estado da Guanabara* ◆ *Por indicação do Sr. Alvaro Americano o Secretário de Govêrno, Sr. Humberto Braga nomeou o Engenheiro Samir Haddad para Coordenador de Planos e Orçamentos do Estado.* ◆ *O coleguinha Ênio Luís Sérvio de Sousa está organizando um jôgo de futebol entre os Deputados e os jornalistas credenciados no Legislativo carioca. Assim marcará as festas de fim do ano* ◆ *O Sr Gonzaga da Gama Filho foi o último Deputado a responder as perguntas da pesquisa científica que a Fundação Getúlio Vargas fêz na AL.* ◆ *O Jornalista Bastos Filho foi convidado para o cargo de diretor comercial da Comissão Estadual de Energia (CEE).* ◆ *O Sr. Geraldo Ferraz disse ontem que o Sr. Negrão de Lima é aluno do Sr Juscelino Kubitschek.* ◆ *O Sr. Frota Aguiar é mais um que chama o Sr. Carlos Lacerda de fascista.*

Os novos Partidos

Está finalmente constituído, com a assinatura senatorial que faltava, o segundo Partido político da atual organização provisória, ou seja, o Partido de Oposição. Não necessitará, portanto, o Govêrno, de lançar mão do recurso da adição de nôvo Ato Complementar, especìficamente destinado a retirar à vida política do País, neste momento, o caráter de monólogo, incompatível com as finalidades democráticas da Revolução. Com o nôvo Partido, surge a figura do antagonista; com o antagonismo, o diálogo; com o diálogo, para terminar, estabelecem-se as condições mínimas indispensáveis à ação, essencial à vida parlamentar, como ao teatro.

Não é, porém, a vida parlamentar, apenas, que exige o diálogo entre um protagonista e seu antagonista: dêsse diálogo é todo o sistema democrático que se entretece e se compõe. Efetivamente, não se poderia admitir um Govêrno democrático a falar e deliberar sòzinho, sem a contrapartida das críticas e divergências, de efeito salutar, corretivo e estimulante.

Mostrava-se, por isso mesmo, apreensivo o Govêrno, ante as dificuldades que vinham encontrando os políticos, nas duas Casas do Congresso — especialmente no Senado — para formar o segundo Bloco parlamentar, desligado de compromissos com a sua orientação. Organizado agora êsse Bloco, a atividade parlamentar poderá retomar seu ritmo e sua feição normal, com Maioria e Minoria, Bancadas, lideranças e verdadeiros debates.

O País reinicia, por essa forma, a prática da democracia, ainda que em condições de precariedade e incerteza, em face da improvização do esquema que se acaba de instituir. E' lícito esperar, entretanto, que do núcleo ou do embrião democrático ora constituído, venha a formar-se, com o tempo, um sistema partidário satisfatório e autêntico, em sua expressão política, certo como é que as realidades e o tempo hão de completar e corrigir as falhas acaso evidenciadas no seu funcionamento.

A êsses Partidos embrionários faltam, no momento, as raízes. Êles terão necessidade de equilibrar-se à flor da terra, amparados por artifícios de sustentação. Carecem de um elemento constitutivo fundamental, que é um passado. Mas, êsse elemento virá, com o tempo, a integrá-los, permitindo-lhes a vida autônoma, fora da incubadeira oficial.

De qualquer forma, o primeiro passo foi dado, nesse sentido. A partir do tímido ensaio, teremos que reconstituir nossa política e nossa democracia. A Revolução e o Govêrno, profundamente imbuídos de ideal democrático e tendo como finalidade precípua a autenticidade e a pureza do sistema, oferecem, com êsse passo inicial, mais uma prova da sinceridade com que se entregam à reconstrução do arcabouço político do País. Mantido, como será, o espírito que anima êsse incessante esfôrço reconstrutivo, muito breve estará a Nação em condições de retomar, com o ritmo do desenvolvimento econômico, o rumo do aperfeiçoamento político.

Artimanha

Nova artimanha contra a bôlsa do povo vem sendo observada nos locais de venda de comestíveis. Talvez com receio da ação das autoridades, que podem ser despertadas pelas altas bruscas que ocorriam no auge da inflação, os vendeiros agem agora sorrateiramente. O aumento dos preços é conseqüência de um paciente processo de majoração cotidiana, que não espanta, que se torna quase imperceptível, salvo às donas-de-casa que enfrentam a batalha da mesa.

A denúncia foi apurada e comprovada, depois de um período de quarentena realizado nos mercados da Zona Sul. Altera-se, dia sim, dia não, o preço desta ou daquela mercadoria em dez a vinte cruzeiros em cada remarcação. Observa-se o golpe, por exemplo, em algumas marcas de óleo comestíveis, nas farinhas panificáveis, nas gorduras de uso caseiro.

A "operação conta-gôta" é planificada com preciosismo requintado; a área de ataque varia a cada semana, ora nos cereais, ora nos produtos em conserva, nas bebidas e até nas guloseimas infantis.

CTC

Ônibus amassados, sujos, sem manutenção e superlotados são sobras de uma frota de coletivos que tinha tudo para ser um exemplo no Estado. Com uma curta existência os carros da CTC vão aos poucos se decompondo e se perderão em breve, caso uma providência urgentíssima não chegue.

Também a rêde que distribui energia para os coletivos elétricos tem sofrido pela ausência de conservação e aperfeiçoamento. No Largo do Machado, esquina da Rua Bento Lisboa, em duas semanas, a rêde caiu duas vêzes, trazendo terror, pânico e perigo a passageiros e transeuntes.

O Sr. Negrão de Lima precisa agir rápido. Caso contrário, em pouco estará envolvido na culpa que cabe exclusivamente ao desgovêrno passado. Existem órgãos vitais para a cidade em mão inábeis.

Há um bode na ARENA

No momento em que o Presidente da República, enfrentando notórias dificuldades, tenta reorganizar, de forma democrática, a vida partidária do País, consubstanciando os ideais revolucionários na Aliança Renovadora Nacional (ARENA) soa como provocação e desfaçatez a atitude do grupo lacerdista, criando o BODE. Ainda bem que a ARENA é grande, o Govêrno dispõe de bons toureadores e as bandarilhas estão prontas para serem espetadas no animal furioso.

O BODE é a sigla do Bloco de Oposição Democrática, escolhida com cuidado, com espírito de perniciosa malandragem pelos que se utilizaram de tantos recursos espurios a fim de virar a mesa, primeiro contra o Presidente, depois contra o Governador eleito da Guanabara. O BODE surge, assim, sob o mesmo espírito de capadocismo e molequeira que inspirou os homens derrotados a 3 de outubro na retirada de galinhas, placas, fechaduras, maçanetas e outros objetos do Palácio Guanabara, no momento da mudança. E que tiraram também do Palácio da Gávea Pequena tôda a roupa de cama e os talheres.

Como se vê, há, nas atitudes do grupo lacerdista, uma coerência marginal, que às vêzes tangencia a Lei, mas na maioria dos casos fere a Lei. Essa coerência será institucionalizada agora no BODE raivoso e espumejante, distribuindo marradas e patadas a torto e a direito. Recentemente fundado pelos Deputados estaduais fiéis ao Sr. Carlos Lacerda, o BODE compilará, nos seus estatutos, as teses filosóficas de Carlos, o Grande, corretor de imóveis e de soluções totalitárias.

Com a assinatura do Senador Aarão Steinbruck, ficou automaticamente formado o Partido da Oposição. Ao subscrever, na manhã de ontem, o documento dirigido à Justiça Eleitoral, o Senador do ex-MTR fêz questão de declarar que não o fizera antes apenas por considerar o sistema bipartidário criado pelo Ato Complementar nº 4 uma farsa que seria legitimada pela aquiescência da Oposição em dela participar. Sua intenção fôra a de não se filiar a qualquer dos dois Partidos, reservando-se para uma oposição pessoal extra-partidária.

Para o Sr. Aarão Steinbruck, o chamado Movimento Democrático Brasileiro não será um Partido oposicionista, em face das injunções a que estará sujeito, mas desempenhará o falso papel de intérprete da Oposição. Justificou sua assinatura no documento como simples colaboração com os que pretenderam formar o Partido. Embora subscrevendo o documento, não pretende o Sr. Aarão Steinbruck participar de sua estrutura, não reivindicando a chefia da agremiação no Estado do Rio e mantendo a posição de independência que pretendera.

Na opinião do Sr. Aarão Steinbruck, o MDB estará condicionado pela situação nacional e pelas situações estaduais. No Estado do Rio, por exemplo, sendo concretizada a hipótese da eleição indireta, o Partido sofrerá injunções de tôda ordem sôbre sua bancada na Assembléia Legislativa.

Com a formação do Partido da Oposição, não subsiste êste motivo que era alegado para a dilatação do prazo de formação dos novos Partidos.

● PROBLEMAS NA ARENA — Admitia-se ontem que a dilatação do prazo para a formação dos novos Partidos fôsse concretizada em um dos próximos atos complementares, atendendo, já, agora à solução de problemas regionais que persistem na formação da ARENA.

● CASTELO QUER RENOVAÇÃO — O Presidente da República vetou no Ato Complementar nº 5, o dispositivo que dispensava os atuais Senadores e Deputados de apresentar as assinaturas de eleitores necessárias à inscrição como candidatos a reeleição.

Os Parlamentares governistas insistiram junto ao Chefe da Nação no sentido de que os atuais detentores de mandatos já demonstraram contar com o apoio de parcela do eleitorado, estando pois credenciados para se inscrever como candidatos pelo Partido que houverem escolhidos. Aos demais, sim, seria o caso de exigir a obtenção de assinaturas que demonstrem sua penetração eleitoral.

Objetou o Presidente que deseja a renovação dos quadros políticos e do Congresso e, aceitando a sugestão, estaria criando uma situação de privilégio para os atuais Parlamentares. Fêz questão o Chefe do Govêrno de frisar que não tinha contra os atuais componentes do Senado e da Câmara qualquer restrição. Pelo contrário: êles lhe mereciam o maior aprêço, pela colaboração que vêm prestando à obra revolucionária. Isto não significa, no entanto, que se possa, em favor do aprêço pessoal, criar condições tais que dificultem a renovação natural dos quadros políticos e, especialmente, da composição das Casas legislativas.

Dinarte denuncia corrupção de Aluísio

Depois de denunciar novas irregularidades na administração do Sr. Aluísio Alves, no Rio Grande do Norte, o Sr. Dinarte Mariz, ontem, no Senado, prometeu renunciar seu mandato, através de documento assinado que enviou ao presidente da Alta Câmara, se não fôrem verdadeiros os fatos irregulares que apontou, após investigação que deseja seja procedida pelo Govêrno.

Disse o Senador potiguar que o Presidente da República não deve saber nem de 2 por cento dos atos de corrupção praticados pelo Governador Aluísio Alves, pois, o contrário já teria determinado providências para punir aquêles que contrariando todos os princípios moralizadores pregados pelos revolucionários, continuam desafiando, a nova ordem implantada no País a partir de 31 de março de 1964.

• DOCUMENTO-RENÚNCIA — O documento-renúncia encaminhado ao presidente do Senado pelo Sr. Dinarte Mariz tem o seguinte teor:

"BRASÍLIA, 9 de dezembro de 1965. Senhor Presidente, pelo presente instrumento, e para fiel cumprimento da representação, que tenho a alta honra de exercer nesta Casa, venho declarar à Vossa Excelência, ao Senado federal e à Nação brasileira, que renunciarei ao meu mandato de Senador da República, pelo Estado do Rio Grande do Norte, se, verificada pelos órgãos competentes do Govêrno federal, não ficar cabalmente comprovada a matéria de qualquer, dos itens que passo a enunciar:

1º) — Que o Banco do Rio Grande do Norte atendeu, através de favorecimento ilícito, no desconto de títulos da ordem de Cr$ 367.000.000 (trezentos e sessenta e sete milhões de cruzeiros) — soma muito superior ao que representa o próprio capital registrado daquêle estabelecimento oficial de crédito — sendo todos os mencionados, títulos de interêsse do Governador Aluísio Alves, seu pai, seus irmãos, seus cunhados, seus primos e outros familiares, além de elementos do grupo político que obedece à sua liderança.

2º) — Que o Banco do Nordeste, em sua agência de Angicos — Município cujo Prefeito é um irmão do governador do Estado, Sr. Expedito Alves — realizou operação de crédito beneficiando poucas pessoas, mas em volume superior ao limite máximo destinado para tôda aquela região, ao atendimento das finalidades daquêle organismo creditício federal. Os beneficiários são todos elementos ligados ao Governador.

3º) — Que em flagrante desrespeito ao disposto na Emenda Constitucional nº 15, o Governador do Estado acaba de criar mais dois cargos de Ministro do Tribunal de Contas do Rio Grande do Norte, havendo nomeado, no prazo vedado por lei, os seus nôvos titulares.

4º) — Que durante o período da campanha sucessória e ainda agora, infringindo dispositivos legais, continua transferindo e removendo funcionários públicos por mera perseguição política.

5º) — Que em convênio feito com a SUDENE para trabalhos na Estrada Mossoró-Luís Gomes, desviou 40 por cento do total recebido, o que foi constatado em sindicância feita pela autarquia, que exigiu a devolução da importância desviada.

Ao formalizar, neste documento, a denúncia que nêle se contém, eu o faço para execução, no particular, do disposto num dos artigos do Ato Institucional número 2.

Sendo o que se me apresenta, no momento, aproveito para significar a Vossa Excelência a expressão da minha elevada estima e perfeita consideração. a) Dinarte Mariz".

Ademar leva Prefeitos paulistas para ARENA

Indiferente aos ataques dos ex-udenistas paulistas, o Governador Ademar de Barros vem mobilizando cêrca de noventa Prefeitos do interior do Estado de São Paulo, que já teriam se comprometido a ingressar na Aliança Renovadora Nacional base de sustentação parlamentar do Presidente Castelo Branco. Aos amigos, o governante paulista tem dito que "o tronco será nosso, os galhos podem ficar com os outros".

Não resta dúvida que o núcleo da ARENA estará sob o contrôle político dos ademaristas, fortalecidos com apoio dos remanescentes do PSD que, sob a liderança do Senador Auro Moura Andrade, já ingressaram no Partido do Govêrno sem manifestar, no entanto, restrições à liderança do Chefe do Executivo paulista.

Por outro lado, o Deputado Herbert Levi, anunciando que a Bancada paulista da extinta UDN se reunirá na próxima semana para traçar as diretrizes de ingresso no Partido do Govêrno, deixou bem claro que não se submeterá à liderança do Sr. Ademar de Barros. Segundo o Parlamentar, duas sublegendas — ARENA 1 e ARENA 2 — serão formadas, sendo que a primeira aglutinará os Parlamentares contrários à liderança do Chefe do Executivo paulista.

Os observadores políticos acham que as divergências políticas no seio das fôrças governistas em São Paulo, é o exemplo de que o Partido governista enfrentará, em têrmos regionais, contradições insanáveis, cuja repercussão se fará sentir, inevitàvelmente no conjunto de fôrças de apoio do Presidente Castelo Branco em âmbito nacional. As sublegendas, são vistas como a criação de verdadeiros Partidos regionais, cuja prática política poderá trazer elementos negativos para o Govêrno, em determinadas circunstâncias.

Em São Paulo, o Sr. Carvalho Pinto deverá se definir, nos últimos dias, após ter estudado o anunciado Ato Complementar que dilataria o prazo para inscrição dos Partidos junto ao Tribunal Superior Eleitoral. De qualquer modo, dois problemas estão dificultando o ingresso do Sr. Carvalho Pinto na ARENA: a) — a liderança do Governador Ademar de Barros; b) — a decisão de ingressar na ARENA significaria sua ruptura com o eleitorado trabalhista e socialista.

Israel e Bilac teriam acôrdo secreto

Revelou-se em Minas, sem confirmação, que um documento secreto subscrito pelos Srs. Bilac Pinto e Israel Pinheiro assegura a presença de udenistas mineiros no próximo período administrativo em uma proporção de pelo menos 50%.

O documento cuja redação é atribuída ao Deputado José Bonifácio, constaria de quinze itens, nenhum dos quais segundo a fonte reveladora, estabelece a obrigatoriedade de apoio ao Govêrno federal. O Sr. Bilac Pinto deverá, pelo acôrdo, chefiar a ARENA no plano nacional, enquanto a chefia regional mineira será entregue ao Sr. Israel Pinheiro. O protocolo consideraria igualmente que as responsabilidades do poder seriam divididas entre ex-pessedistas e ex-udenistas.

O texto do acôrdo, de acôrdo com a mesma informação, estaria sendo, neste preciso momento, examinado pelo Sr. Roberto Resende, cujo ingresso na ARENA é esperado para as próximas horas.

Segundo os ex-udenistas, o próximo govêrno será de coalizão, embora os petebistas o chamem, pitorescamente, de "govêrno de colisão".

• PETEBISTAS SE DEFINEM — O Senador Camilo Nogueira da Gama está sendo aguardado em BH, amanhã, a fim de reunir-se com seus liderados de Minas para um exame da situação nacional e para uma definição dos ex-trabalhistas e a respeito da reformulação partidária que se processa no País. Ontem cedo, o ex-presidente do ex-PTB mineiro telefonou de Brasília para o Deputado José de Castro Ferreira comunicando-lhe sua próxima viagem e pedindo uma reunião com os antigos companheiros. Até lá, os ex-petebistas não se definirão sôbre se entrarão para o Partido do Govêrno, se marcharão para a Oposição ou, numa terceira alternativa se permanecerão indiferentes diante do quadro político partidário do País.

Várias: Oposição escolhe direção

O Movimento Democrático Brasileiro escolheu para integrar a sua Comissão Diretora os Parlamentares Franco Montoro na qualidade de representante dos extintos pequenos Partidos, Ulisses Guimarães, pelo extinto PSD e Osvaldo Lima Filho pelo ex-PTB. No Senado, o representante do extinto PSD, na Comissão Diretora do MDB está para ser escolhido entre os Parlamentares Josafá Marinho e Pedro Ludovico. Pelos pequenos Partidos, é provável que seja designado o Senador Aurélio Viana. ● Assessôres do Sr. Israel Pinheiro informaram, com absoluta segurança que a formação do seu secretariado só será dada a conhecer, quinze dias antes da posse que se dará no dia 31 de janeiro do próximo ano. O Sr. Israel Pinheiro tem dito a amigos que sua principal preocupação é a conclusão do seu programa de Govêrno, salientando que escolherá "homens certos para lugares certos". ● Já devidamente enquadrada no Ato Institucional n.º 2, a Assembléia Legislativa mineira entrou em recesso, só devendo retornar a funcionar, ordinàriamente, a partir de 1.º de fevereiro do próximo ano. ● Os Ministros da Justiça e Trabalho, Srs. Juraci Magalhães e Perachi Barcelos, adiaram a viagem que deveriam fazer amanhã, para Pôrto Alegre. O Ministro da Justiça disse, ontem em Brasília, que realmente se nota uma tendência nas Assembléias Legislativas — nos Estados onde haverá eleições no próximo ano — de ser adotado a eleição indireta, com o sistema do plano federal condicionando o estadual. Disse que no momento, o Govêrno não tem nenhuma decisão a êste respeito, estuda o assunto e na ocasião oportuna poderá decidir pela realização de eleições indiretas em apenas alguns Estados. ● Afirmou, também, que o Govêrno quer, realmente o diálogo com o povo, mas em têrmos pessoais não poderia adotar medidas efetivas. "O Ministro da Educação é quem dialoga com os estudantes. O Ministro do Trabalho — concluiu — com os trabalhadores".

DC

Sede: Avenida Rio Branco, 25 — Sobreloja — Diretor Vice-Presidente: **Zélio Valverde** — Diretor-Responsável **Delio Mattos** — Tels.: Diretoria: 43-3014 — Administração: 43-9325 — Publicidade: 43-9341 — Redação: 43-5574 — Oficina: 43-5609

SUCURSAIS

BRASILIA — Av W-3 — Q 8 — Sobreloja — Tels. 2-1833 2-1838 2-6760 e 2-6077
NITERÓI — Avenida Amaral Peixoto 60 — Sala 611 — Tels. 2-7893 e 2-2844
SAO PAULO — Rua Barão de Paranapiacaba n.º 61 — 4.º — G 24 — Tels 32-5841 e 35-6286
BELO HORIZONTE — Rua São Paulo 1.071 — 1.º — S 1 Tels.: 4-6401, 2-9293 e 2-1236

ASSINATURAS:

Trimestral	Cr$	3.000
Semestral	Cr$	5.000
Anual	Cr$	10.000
Semestral (outros países)	Cr$	8.000
Anual (outros países)	Cr$	15.000

VENDA AVULSA

Preço do exemplar, inclusive aos domingos	Cr$	100
Interior	Cr$	100
Brasília Dias úteis	Cr$	150
Domingos	Cr$	200

'Gang' juvenil matou seis em 60 assaltos

Estado não retira as faixas amarelas

Assessôres do Governador Negrão de Lima desmentiram ontem a notícia divulgada por um matutino, segundo a qual seriam retiradas as faixas amarelas das viaturas oficiais, mencionando a camioneta Kombi número 2-267.

Explicaram que essa viatur não possui faixa amarela desde a administração passada, pois vinha servindo à segurança do Sr. Carlos Lacerda, dirigida pelo Capitão Nei Coelho, que a utilizava dia e noite.

Esclareceram ainda que a Superintendência de Transportes está neste momento fazendo, sem quaisquer verbas ou adiantamentos extraordinários, a recuperação de tôdas as viaturas de Rádio patrulha, bem como as das outras secretarias.

Finalizando, os assessôres afirmaram que as únicas viaturas do Estado, que não possuem faixa amarela, são as que servem diretamente ao Governador e Secretários. Quanto à Kombi mencionada, explicaram que ela foi adquirida em 1963, nunca recebendo faixa amarela, devendo permanecer na mesma situação para o Serviço de Segurança do Governador.

Roubo na CIBRAZEM atinge dez milhões

Weber Lima disse, ontem, ao Comissário Fiúza, da Delegacia de Defraudações, aonde se encontra prêso, que, juntamente com seus colegas Birajuniro Teixeira (o jogador Bira, do Madureira) e Elênio Ferreira de Carvalho, todos funcionários da CIBRAZEM (órgão da SUNAB), apoderando-se de um talão de liberação de mercadorias, falsificaram a assinatura dos responsáveis, retirando dos armazéns da Companhia diversas mercadorias.

O Comissário Fiúza disse que sòmente um caso, o «estouro» foi de Cr$ 2 milhões, pois com uma ordem falsificada, os funcionários-ladrões retiraram uma partida de 200 sacos de feijão, mercadoria vendida em Belo Horizonte.

Embora Weber tenha afirmado que foi êste o único roubo praticado o comissário diz que êle mentiu, pois a "gang" furtou um talão, e o usou diversas vêzes, embora só tenha aparecido, até agora, o "autorizo" para a saída do feijão.

O policial já ordenou a prisão de Bira e Carvalho e espera elucidar totalmente o caso na próxima segunda-feira, aguardando, ainda, relação de saída de gêneros do Armazém da CIBRAZEM, já solicitada à direção da Companhia.

Desmentido

O presidente da CIBRAZEM, General Aluísio Gondim Guimarães, desmentiu ontem que houvesse um «estouro» de milhões de cruzeiros, naquela companhia, em virtude de um desvio de grande quantidade de cereais. Afirmou que tudo não passou de uma tentativa de furto de pequena proporção.

Explicou que durante o ensacamento de feijão, no armazém do Cais do Pôrto, diversas sacas furaram, do que se aproveitou um funcionário para recolhê-lo em seu benefício e vender a um certo comerciante, cujo nome está sendo mantido em sigilo.

Nei: culpados pela fome seremos nós

O Ministro Nei Braga fêz séria advertência, ontem, aos cinco Coordenadores Regionais do Ministério da Agricultura, sôbre o aumento da produção de gêneros alimentícios, dizendo que, «se o Brasil, no futuro, sofrer mais fome, a nós poderá caber grande parte da responsabilidade. Cada um, na sua alçada respectiva, deverá ter sempre presente isso.

"Os delegados — acentuou o Ministro — serão responsáveis, perante os senhores, por aquilo que não fizeram, mas essa responsabilidade se transferirá aos senhores, ao Secretário Geral do Ministério e ao próprio Ministro, na medida em que cada um de nós fôr tomando conhecimento das deficiências, dos erros ou das emissões de cada um dêles".

Os coordenadores Regionais do Ministério da Agricultura foram convocados pelo Ministro, no Rio de Janeiro, para estabelecer a descentralização dos serviços daquela Secretaria de Estado, em todo o território nacional. Manteve com êles demorada reunião de alto nível, destacando os principais objetivos do plano de ação para o próximo ano.

Veiga: banho demais causa falta d'água

Pedindo ao carioca que tome menos banho e beba menos água, o Engenheiro Veiga Brito, diretor da Companhia de Distribuição de Agua da Guanabara, revelou não existir nenhuma crise de abastecimento na cidade e que a escassez se deve, simplesmente, ao calor, pelo aumento exagerado do consumo.

Os bairros mais atingidos pela sêca são o centro da cidade (principalmente na Rua do Riachuelo), Copacabana, Botafogo, Grajaú, Tijuca e subúrbios da Leopoldina.

Todos os reservatórios que abastecem a cidade estão recebendo volume normal de água, mas, como o consumo tem sido grande, a distribuição se torna deficiente.

O apêlo das autoridades da CEDAG é no sentido de que economizem água, pois o que está acontecendo atualmente é que, quando a água aparece, logo as donas de casa enchem banheiras, latões e panelas, contribuindo, dêsse modo, para que haja escassez.

IAPs: alta de preço atrasa casa própria

Milhares de contribuintes dos Institutos de Aposentadoria estão ainda na expectativa da aquisição de casa própria. Isto porque, apesar do Decreto presidencial facilitando a venda dos imóveis dos IAPs aos seus filiados, a demora nessa operação tem sido grande.

No IAPI, IAPB e IAPC, a reportagem do DC apurou que os imóveis ainda não foram negociados porque há dúvidas quanto à sua avaliação.

Diversos interessados disseram que o maior problema, no momento, para a transação, se prende às avaliações das casas e apartamentos. Muitos moradores adiantaram que os preços são exorbitantes.

Por outro lado, os IAPs alegam que o custo acusara alta sensível. A importância média paga por um prédio é mais de 52 por cento e a de um terreno situado nos subúrbios aumentou mais de 55 por cento.

Enquanto nada de positivo se resolve, os técnicos estão examinando outras fórmulas para tornar acessível a aquisição.

Calor faz 43 vítimas

Apesar das chuvas registradas ontem na Guanabara, o calor continua a castigar o carioca, prometendo aumentar hoje. O Serviço de Meteorologia prevê tempo instável com pancadas e trovoadas, temperatura em elavação.

Ontem os termômetros registraram a máxima de 35 graus no Engenho de Dentro, tendo o Centro de Reidratação Sales Neto atendido a 40 casos de crianças desidratadas, sem gravidade. No Hospital Salgado Filho foram internadas três em estado grave.

Meninão alegra vigilância

Policiais da Delegacia de Vigilância estão contentes com o convite feito ao Detetive Euclides Nascimento — Meninão — para chefiar aquela seção. Euclides formou com Lecocq, Sivuca, Cartola e outros, um poderoso esquadrão responsável pela prisão dos mais temíveis pistoleiros.

A alegria dos policiais aumentou ainda mais quando foi convidado para chefiar a 4.ª Subseção de Vigilância (Alto da Boa Vista), o Detetive Lincoln Monteiro, atualmente na 3.ª Subseção, em Botafogo. Lincoln é responsável pela prisão de Miguelzinho, China Frederico, Bira e outros. Por dever de ofício, teve de matar em legítima defesa o facínora "Paraibinha", que agia na Vista Chinesa e Mesa do Imperador.

Alfândega quer bater recorde

Cêrca de Cr$ 300 milhões, em contrabando foram apreendidos pela Alfândega do Rio de Janeiro, durante o mês de novembro último. As mercadorias são procedentes de diversas partes do mundo e deverão ser leiloadas brevemente. A fiscalização do contrabando está sendo intensificada cada vez mais e, possìvelmente neste mês será batido o recorde de apreensões.

Prelados voltam do Concílio

Procedentes da Itália, retornaram, na manhã de ontem, mais dois prelados que participaram das últimas sessões do Concílio Ecumênico: o Arcebispo de Uberaba, D. Alexandre Gonçalves do Amaral, e Monsenhor José Fernandes Veloso, diretor da Faculdade de Filosofia da Universidade Católica de Petropólis.

No mesmo avião, chegou também ao Rio a Madre Geral das Irmãs Felicianas, Maria Alexandra, para visitas às instituições que são dirigidas e orientadas pela sua irmandade no Brasil. Madre Maria Alexandra prosseguirá viagem para os Estados Unidos, com idêntico objetivo, dali retornando, então, a Roma. Durante sua curta permanência de duas semanas entre nós Madre Maria Alexandra, visitará escolas em Niterói, Guanabara, São Paulo, Curitiba e Belo Horizonte.

Falsos advogados em Copa

Se alguém se apresentar como advogado com os nomes de Ronaldo de Oliveira e Terezinha Barnabé, ligue imediatamente para o Comissário Fiúza, da Delegacia de Defraudações, que anda atrás de um casal, que usa êsses nomes, envolvido no "estouro" de "procurações" falsas, em Copacabana — recebimento de condomínios — no total de Cr$ 16 milhões.

Ronaldo e Teresinha, dupla perigosa, passando por advogados, procuravam diversas pessoas, sobretudo síndicos, a quem pediam procurações para resolver casos complicados, sobretudo de recebimentos.

A Polícia se encontra no encalço do casal que tem, ainda, segundo está se apurando, outros casos a ajustar com a Lei.

Nove jovens, todos com menos de 23 anos, foram presos, ontem, pela Delegacia de Homicídios, como componentes da quadrilha que matou o arquiteto norte-americano Frederick Van Ness, além de confessarem, ainda, nada menos de seis outros latrocínios, ocorridos durante 60 assaltos praticados em diversos locais da Guanabara, nos últimos meses.

Celso Luís (Baixinho), Manoel Ferreira (Mané Diabo), e Danilo Ramos chefiavam a quadrilha, que se reunia, tôdas as noites, na Central do Brasil, de onde saiam para obter dinheiro, através de assaltos à mão armada, com ordens expressas de Danilo e «Mané Diabo», para «fechar todos otários que reagissem.»

A "gang" se utilizava de dois carros de praça, uma "Sinca" e um "Teimoso", que eram dirigidos, respectivamente, por José Ribamar Cunha e Luís Dias Tadim, também integrantes do bando.

Os demais assaltantes são: Enrique Ferreira Luís, Dioclécio Ramos (em cujo poder foi encontrada a "Mauser" com que foi assassinado o arquiteto) e os elementos conhecidos pelo vulgo de "Baiano" e "Mulatinho", que se encontram foragidos em Juiz de Fora.

Como foi

O primeiro a ser prêso foi Deoclécio Ramos, detido pela 4.ª Delegacia Distrital, embora interrogado pelos detetives, nada falou sôbre o assalto.

O agente Borges, da Delegacia de Homicídios, há muito porém vinha trabalhando sôbre as atividades da "gang", através de informes recebidos de alcagüetes, que funcionam junto à malandragem da Central do Brasil.

Na noite de quinta-feira passada, o detetive, acompanhado dos colegas Milton e Pedro, prendeu Manoel Ferreira (Mané Diabo), Danilo e Celso Luís, o "Baixinho".

Interrogados severamente, os três confessaram a morte do norte-americano, e mais ainda a morte de um guarda, em Osvaldo Cruz, a de um português, em Jacarepaguá e um outro crime ocorrido em Maria das Graças, apresentando outros dois homicídios, que a Polícia está tentando levantar, através da data.

Confessaram, ainda, que dos 60 assaltos efetuados, além das seis mortes, feriram a bala pelo menos 18 outras pessoas, estatística que faziam através do noticiário de jornais, quando festejavam as bravuras em reuniões da quadrilha.

Autuados

Ao tempo em que recebia, ontem, a visita do Superintendente Judiciário, Delegado Olavo Rangel, o titular da Homicídios ordenava que os assaltantes, depois de apresentados à imprensa, fôssem autuados tendo determinado, ainda, a captura dos outros dois elementos, foragidos em Minas.

Os detetives, autores da prisão da quadrilha, serão elogiados através do boletim da SSP, dentro do plano do Secretário de Segurança, General Dario Coelho, de prestigiar pùblicamente todos os servidores que executarem com brilho suas atividades profissionais.

Detetive assassinou friamente o bicheiro

Fazendo côro na acusação, apresentaram-se, ontem, ao Delegado José Marques, da Delegacia de Homicídios, os quatro elementos que viajaram com o Detetive Renato Mota, no sábado em que êle seqüestrou, espancou e matou friamente o contraventor Rivaldo Barbosa, o «Barras».

Os acusadores são: José Malícia, motorista do «Cadilac» que Renato usou para fazer «ronda» nos «pontos de bicho», o funcionário público Elba Ferreira da Silva, o PV Mário Pinto Filho e o PM Ubirajara Cavalcânti. O motorista estava acompanhado do Advogado Wilson Mirza e os outros três orientados pelo Advogado Mário Augusto.

Nos depoimentos, em descrições que se assemelham, os elementos ouvidos declararam que inicialmente iam tomar banho, na Barra da Tijuca, quando Renato resolveu dar uma voltinha; para arranjar uma "grana".

Depois de muito rodar, pararam no Largo do Tanque, onde "Barras" foi detido por Renato, que disse estar a serviço da Delegacia de Homicídios e tinha ordens de prender o contraventor por suspeita de crime.

No veículo, Renato e "Barras" começaram a discutir, ocasião em que o contraventor disse ao policial, que não tinha moral para prendê-lo, pois já lhe havia tomado muito dinheiro. "Barras" teria acrescentado, que o detetive "era só de matar cunhado" — Renato matara, há tempo, o cunhado, major da Aeronáutica — e que com êle "o negócio seria diferente". Foi Quando Renato sacou de sua arma e, encostando-a na cabeça do contraventor, desfechou dois tiros.

Tendo o automóvel enguiçado, no Alto da Boa Vista, o detetive retirou "Barras" do carro, já inconsciente, jogou-o ao chão e deu-lhe mais um tiro na cabeça, tendo ordenado aos amigos que nada falassem, pois êle resolveria o caso à sua moda.

Em depoimento prestado a um jornalista, há dias, o motorista Malícia declarou que Renato, quando tirou "Barras" do carro, para o tiro fatal, foi ajudado pelos outros passageiros.

Ontem, sôbre êste detalhe, não acusou os demais ocupantes do carro, dizendo apenas que colaboraram para retirar "Barras" do veículo e que Renato "fêz o serviço sòzinho".

Sumido

O Delegado José Marques disse que espera ouvir, se encontrar, na próxima semana, o detetive acusado do crime-latrocínio, pois sumiram do bôlso da vítima, um milhão e meio de cruzeiros e jóias.

O detetive, que ficou de comparecer à Delegacia, para depor, ali estêve apenas uma vez e, quando o escrivão pretendia ouvi-lo, disse que ia tomar café e desapareceu, ligando de Niterói, posteriormente e prometendo reaparecer em outra ocasião, o que não fêz até ontem. O Delegado Marques disse que se Renato não vier, segunda-feira próxima, mandará buscá-lo prêso, tendo dado ciência disso ao Superintendente da Polícia Judiciária, que lhe deu todo apoio.

ACONTECEU . . .

A Continental informa, comenta e reporta os principais acontecimentos nacionais e internacionais, em combinação com o DIARIO CARIOCA!

Das 6 da manhã às 2 da madrugada

Escutas — Apuradores — Noticiaristas — Redatores — Rádio-repórteres

Comando de

CARLOS PALLUT e ARY VIZEU

Assistência de Evandro Bandeira e Paulo Caringi

CAVISA

CAXAMBU AUTO VIAÇÃO S. A.

ESTAÇÃO RODOVIÁRIA — TELEFONE: 23-9113

Saida do Rio Diàriamente às 8,00

Saida de Caxambu Diàriamente às 8,00

HORARIO NOTURNO

sexta e segunda Às 19,15 horas

quintas e domingos Às 22 horas

RIO BONITO-RIO

TRANSPORTE AFONSO LTDA.

De segunda a sábado:
Partida — Rio Bonito-Rio
Horário: 5,30 — 9 — 17h
Partida — Rio-Rio Bonito
Horário: 6 — 13 — 18,30h

Domingo:
Partida — Rio Bonito-Rio
Horário: 5,30 — 9 — 14,30 — 17 — 21h
Partida — Rio-Rio Bonito
Horário: 6 — 9 — 13 — 21h

VENDA DE PASSAGENS NO RIO:

Estação Rodoviária Mariano Procópio — Guichê 24 — Tel.: 23-9112

Ponto de encontro — Mauritônio Meira

Juraci será Chanceler

A despeito dos desmentidos, os meios diplomáticos mais bem informados do Itamarati estão considerando como favas contadas que o nôvo Chanceler será o atual Ministro da Justiça, Sr. Juraci Magalhães. O deslocamento do Sr. Juraci Magalhães para o Ministério das Relações Exteriores, entretanto, sòmente se dará depois das festas de fim de ano, e terá o sentido de preservar o atual Ministro da Justiça do fogo político, com vistas à sua preparação como futuro candidato do Govêrno Castelo Branco à Presidência da República. No posto atual, segundo as informações de que dispomos, o Sr. Juraci Magalhães, pela própria natureza do cargo, — e sobretudo de sua missão de executor do Ato-2 — vem sendo objeto de crescente insatisfação dos radicais da "linha dura" militar, o que poderia prejudicar num futuro não muito distante sua candidatura presidencial.

Por falar em Itamarati, começa-se a falar com intensidade no preenchimento da vaga de Embaixador do Brasil em Portugal, aberta com a saída do Embaixador Bolitreau Fragoso, ora em atividades particulares. Para o lugar há três candidatos entre os mais cotados: o atual Embaixador do Brasil na Espanha, Câmara Canto; o Embaixador do Brasil no Líbano, Martim Francisco; e o atual Chefe do Departamento de Administração do Itamarati, Azevedo da Silveira, também cogitado para a Secretaria Geral do Itamarati, vaga com a nomeação do seu titular para ocupar interinamente o cargo de Chanceler.

Visita honrosa

O nôvo Secretário de Administração da Guanabara, jornalista Álvaro Americano, teve ontem uma alegre surprêsa: a visita que lhe fêz o Presidente do Supremo, Ministro Álvaro Ribeiro da Costa.

Lollobrigida vem ao Rio

A atriz cinematográfica Gina Lollobrigida está de viagem marcada ao Rio para assistir ao Carnaval do próximo ano. A protagonista de "Pão, Amor e Fantasia" disse a um dos chamados "reis da noite carioca", com quem manteve contato há pouco em Roma, que está disposta a vir ao Rio por conta própria durante o Carnaval, ao lastimar o fato de não ter podido aceitar o convite feito pelo Estado da Guanabara, no começo dêste ano, para assistir aos festejos carnavalescos.

Lacerda no Leme

O ex-Governador Carlos Lacerda transferiu-se com a família, desde anteontem, para uma suite do Leme Pálace Hotel, onde deverá morar durante uns dois meses. A mudança foi determinada pelas obras do seu famoso triplex.

A boa escôlha

Assumiu ontem as funções de adjunto do Secretário de Administração, cumulativamente com a subchefia do Gabinete da Secretaria, o jovem Advogado Carlos Machado Medeiros Silva. Não resta dúvida de que o jornalista Álvaro Americano fêz uma excelente escôlha ao chamar para seu lado uma das melhores vocações políticas da nova geração de advogados. E um dos mais bem informados. Carlos Machado Medeiros Silva tem um dos melhores círculos de amizades que eu conheço.

Com o América

Os meios esportivos estão esperando com grande expectativa o desempenho que o América terá domingo frente à Portuguêsa. Se o América perder mais essa partida, completará *um ano sem vitórias*, título ao que parece único na história do futebol brasileiro. E' por isso que o balconista Nilton Santos, da Tôrre Eiffel, inconsolável *americano*, fêz uma promessa às avessas a seus colegas de loja: se seu clube perder, irá a pé do centro da cidade até ao Méier. "Eu fiz a promessa, diz êle, porque não aguento mais a gozação dos meus amigos"

Sem explicação

A indústria fonográfica está experimentando uma extraordinária expansão para alegria dos donos das fábricas de discos que começam a faturar como nunca. Informam êles que o crescimento dessa indústria vem sem exeplicação, depois de uma queda que levou muitos diretores de gravadores a elaborarem, aí por volta de julho-agôsto, planos de fechamento de suas fábricas.

Salve a cassação

Se há um Deputado cassado alegre neste Rio de Janeiro outro não é senão o ex-Deputado Hélio Ramos, do ex-PSD da Bahia. Atingido pelo Ato-1, logo na primeira leva, Hélio Ramos entregou-se de corpo e alma a atividades particulares e confessa, alegre, que está faturando alto. "Salve a cassação", diz êle, para acrescentar: "Eu estava perdendo de ganhar dinheiro e não me apercebia disso"

"Invasor" se prepara

O escritor Fausto Cunha, um apaixonado da ficção-científica, gênero em que já publicou um livro, hoje esgotado, "As noites marcianas", está com adiantados planos de lançar uma revista mensal dedicada exclusivamente a êsse tipo de literatura. Quem mais o vem estimulando a levar avante a idéia é a romancista Diná Silveira de Queirós que será uma de suas colaboradoras.

Roda viva

- O Capitão Celso Franco não mais será nomeado para o lugar de Diretor do Trânsito da Guanabara, pelo menos por enequanto. O nôvo diretor ser ao General de Divisão (reformado) Delarrei Gomide de Sousa, cuja nomeação é esperada para qualquer momento.
- Depois de muita mexida, está resolvido o problema do preenchimento da vaga deixada pelo Ministro Fontenele Teixeira no Tribunal de Contas do Estado do Rio. Para o luvar vai o atual Presidente da Assembléia, Cordelino Ambrósio.
- Para evitar a cabala de votos junto aos julgadores, o Sr. Abraham Medina vem escolhendo sòmente no dia do programa o júri do concurso "Sua canção por 10 milhões — 10 milhões por um cantor". Entretanto, está havendo dificuldade em formar o júri semanalmente, porque, em cima da hora assim quase sempre o convidado já está comprometido com outros afazeres.
- A Equipe Arquitetura convidando para o coquetel de inauguração de sua loja e galeria de arte no próximo dia 13 às 21 horas, em Copacabana.
- Também o Banco de Cordeiro convidando para a inauguração de sua filial do Rio de Janeiro, programada para hoje às 10 horas, na Rua Buenos Aires, 222.

PANORAMA ECONÔMICO

Insolvências

A moderação ùltimamente assinalada com referência ao protesto de títulos não foi ainda nem constante, nem suficientemente enérgica para se refletir sôbre o número de insolvências pedidas no Rio de Janeiro. Nos quatro primeiros períodos bimensais de 1965, segundo "Conjuntura Econômica", quantidade de requerimentos de falências e concordatas aumentou de forma contínua, pois se referiu sucessivamente a 43, 46, 54 e 67 firmas. Organizações importantes figuraram recentemente em maior proporção entre os empreendimentos em dificuldades. Até abril solicitou-se a insolvência de 12 sociedades anônimas e nos quatro meses subseqüentes a de 22. Nos mesmos períodos figuraram 61 e 72 sociedades de responsabilidade limitada, bem como 16 e 27 firmas individuais.

Em São Paulo, as falências e concordatas, examinadas em conjunto, haviam decrescido sucessivamente de 230 em janeiro-fevereiro para 214 em março-abril e 207 em maio-junho. Mas em julho-agôsto, certamente em face de elevado protesto de títulos no primeiro dêstes meses, as insolvências solicitadas afetaram novamente 251 firmas. A nossa estatística não fornece resultados idênticos aos de algumas outras entidades, porque "Conjuntura Econômica" informa o número de firmas cuja falência ou concordata foi pedida, mas não se propõe a esclarecer a quantidade de requerimentos de falências ou concordata, contra empreendimentos em determinada praça e período de tempo. Por isso consideramos como requerida apenas uma única insolvência, mesmo que vários credores, cada um a seu tempo, dêem entrada em Juízo à solicitações distintas, ou que pedidos de falência ou concordata sejam reiterados algum tempo após o requerimento original, sempre em relação a uma só firma. Depois dêste esclarecimento necessário, cabe destacar que, no segundo quadrimestre de ano, apenas 21 sociedades anônimas tiveram dificuldades em atender os seus compromissos, contra 34 nos 4 meses iniciais. A ameaça de insucesso comercial só aumentou em grau insignificante no segundo quadrimestre para sociedades de responsabilidade limitada e firmas individuais. Em relação àquelas se encaminharam 219 pedidos de insolvência, contra 211 até abril, e com referência a estas um total de 208, contra 199.

Orcamento-66

O Gabinete Civil expediu circular recomendando a todos os órgãos da Administração direta que remetam ao Ministério do Planejamento a especificação das dotações orçamentárias que devem constituir o fundo de reserva de 1966, com observância da percentagem de 20% sôbre as despesas variáveis. Se essa recomendação não fôr atendida até 20 dêste mês, aquêle Ministério constituirá o fundo sôbre a base de 20% da totalidade das despesas variáveis de cada Ministério.

Dependerá do detalhamento dêsse fundo de reserva, em 1966 a liberação dos recursos para tôdas as despesas de capital.

Os Ministérios da Fazenda e do Planejamento terão de preparar até 31 de dezembro o Decreto presidencial aprovando a programação financeira para o próximo exercício.

CÂMBIO

LIVRE

O mercado de câmbio livre abriu ontem, em condições calmas, com o Banco do Brasil vendendo o dólar a Cr$ 2.220 e a libra a Cr$ 6.230,50 e comprando a Cr$ 2.200 e a Cr$ 6.163,30. Os Bancos particulares vendiam o dólar a Cr$ 2.215 e a libra a Cr$ 6.230 e compravam a Cr$ 2.200 e a Cr$ 6"165. Fechou inalterado. Na abertura do mercado de câmbio manual o dólar-papel regulou para venda a Cr$ 2.215 e a libra a Cr$ 6.230 e para compra a Cr$ 2.210 e a Cr$ 6.130. Fechou inalterado.

MOEDAS

ABERTURA:		
Dólar-papel	Cr$ 2.215	Cr$ 2.210
FECHAMENTO:		
Dólar-papel	Cr$ 2.215	Cr$ 2.210

TAXAS DE CÂMBIO LIVRE

	Venda	Compra
Libra	6.230,50	6.163,30
Florim	616,80	610
Dólar	2.220	2.200
Franco francês	454,90	448,90
Pêso uruguaio	39,30	32,30
Lira	3.565	3.521
Marco	550	549,80
Escudo	77,70	75,90
Pêso argentino	10,00	9,20
Coroa dinamarq.	323,40	319,30
Libra islandesa	6.230,50	6.163,30
Dólar canadense	2.063,50	2.042,70
Coroa sueca	432,00	425,10
Coroa norueg.	312,00	308,00
Shilling	87	85
Peseta	38,00	36,50
Franco belga	44,90	44,30

CONVÊNIOS:

	Venda	Compra
Dólar	2.220	2.200

CÂMBIO MANUAL:

	Venda	Compra
Dólar	2.215	2.210
Lira	3,53	3,48
Escudo	77,80	77,00
Libra	6.230	6.130
Peseta	37,50	36,50
Franco francês	455	445
Franco suíço	515	505
Marco	555	548
Pêso argentino	10,30	10,00
Pêso uruguaio	38,00	35,00
Franco belga	44,40	43

Curso do I.B.V. em 10-12-1965

COMPANHIAS	Quant. de ações	Valor em Cr$	Cotações Máx.	Mín.	Méd.	Valor (%)
Arno	8.200	7.344.000	920	920	920	+ 0,1
Banco do Brasil	4.310	10.507.200	3.900	3.820	3.844	— 2,4
Bras. Roupas	1.600	1.425.000	890	890	891	— 1,0
C. B. U. M.	5.200	4.700.000	910	900	904	— 1,3
Brahma (ord)	4.200	12.162.000	2.600	2.580	2.588	— 0,8
Brahma (pref)	31.700	83.869.000	2.680	2.610	2.646	+ 0,8
Docas Santos	31.400	25.481.500	825	808	812	— 0,4
D. Isabel (pf)	6.700	5.893.500	880	875	880	est.
América Fabril	29.500	17.528.500	600	595	594	— 1,5
Souza Cruz	34.700	94.675.000	2.750	2.700	2.728	— 1,3
Nova América	1.800	2.309.000	1.290	1.270	1.283	— 2,6
Belgo Mineira	106.900	84.083.200	800	780	787	— 2,0
Sid. Nacional	4.238	6.428.900	1.530	1.500	1.516	— 1,0
Hime	2.900	3.180.000	1.100	1.080	1.097	— 3,9
Kibon	3.900	11.342.000	2.930	2.890	2.908	— 2,6
L. Americanas	5.000	16.337.000	3.280	3.250	3.267	— 1,6
Brinq. Estrêla	900	1.683.000	1.880	1.860	1.870	— 0,3
Mesbla	13.300	16.558.000	1.250	1.240	1.245	— 2,0
Moinho Santista	200	394.000	1.970	1.970	1.970	— 0,8
Petrobrás	9.700	10.075.000	1.070	1.050	1.061	est.
Samitri	19.300	24.563.000	1.280	1.270	1.273	— 1,1
S. P. Alpargatas	52.300	12.260.100	238	232	234	— 0,4

VOLUME: 387.348 — INDICE B. V.: 91,9
VALOR: Cr$ 473.959.400 — OSCILAÇÃO B. V.: — 1,4

Estado do Rio de Janeiro

Quant.	Título	Cotação	Quant.	Título	Cotação
	FEDERAIS			Kibon	2.900
	Rec. Financeira	689		Lojas	3.260
	ESTADUAIS			Man. Bring. Estrêla	1.850
	Eletrificação	546		Metal Forty	1.000
	Lei 243	850		Mesbla	1.230
	Planos Obras	890	900	Mesbla	1.260
120	Rodoviária	350		Moinho Santista	1.970
	BANCOS			S. P. Alpargatas	235
	Brasil	3.800	35	Sid. Belgo Mineira	800
60	E. do Rio de Janeiro	210		Sid. Nacional	1.550
	COMPANHIAS		150	Willys	850
80	América Fabril	600		LETRAS	
	Dona Isabel	880	5.000	Câmbio Itálica com	
300	Arno	915		87 dias	87,01
180	Bras. Roupas	900		217 dias	84,93
	Brahma (ord)	2.600		247 dias	82,85
	Brahma (pref)	2.680		DOLAR	
	Souza Cruz	2.750		Livre	
	Docelino Industrial	630		compra Cr$	2.200
	Docas Santos	815		venda Cr$	2.220
120	Ferro Bras.	1.650			

RESUMO: Total de títulos negociados: 4.305 — Valor em cruzeiros: 17.347.900 — Situação do Mercado: estável

Mannesmann: Veloso vai depor na Comissão

A Comissão Federal que investiga o escândalo da Mannesmann expediu nota oficial respondendo às declarações feitas pelo advogado do Sr. Fernando Cícero Veloso, membro do Conselho Diretor da Companhia Siderúrgia Mannesmann, segundo as quais o Sr. Veloso não poderia depor perante a Comissão por ser advogado, dispondo das imunidades que a profissão lhe confere.

A nota ressalta que o Sr. Fernando Veloso, "embora haja desejado confundir a Comissão, e, já agora, a opinião pública, procurando invocar uma pretensa imunidade profissional, inexistente no caso, para se eximir de prestar depoimento, será chamado a depor sempre que fôr necessário, para explicar devidamente a sua participação pessoal na qualidade de diretor eleito e membro do Conselho, sendo certo que Esta Comissão jamais cogitou ou cogita de convocar o Sr. William Monteiro de Barros ou qualquer outro advogado da Mannesmann a prestar depoimento sôbre o assunto."

A Comissão esclarece ainda que "é preciso não esquecer que a ninguém é lícito invocar direitos e garantias profissionais, quando exerce função alheia ao exercício da respectiva função, como é o caso do Sr. Veloso."

A nota oficial adianta ter o Sr. Fernando Veloso se dirigido em carta ao Sr. Sigmund Weiss, em dezembro de 1964, aceitando um lugar na Diretoria da Mannesmann e, "a partir de então, passou a assinar cartas e memorandos, propondo modificações na estrutura da emprêsa, esclarecendo a fórmula de aumento de capital em assembléia extraordinária, transferindo o contrôle da maioria do Conselho para a Alemanha e inúmeras outras providências administrativas e financeiras. Outrossim — prossegue a nota — conforme minutas de próprio punho em poder desta Comissão, o Sr. Veloso orientou as sucessivas tentativas de contabilização do paralelo.

Como o escândalo assumiu as proporções conhecidas, o Sr. Veloso, autor da ata da assembléia que o elegeu, achou melhor não tomar posse.

Ministro

A nota oficial da Comissão Federal de Investigações refere-se ainda ao Sr. Carlos Medeiros da Silva, Ministro do Supremo Tribunal Federal, "a quem maliciosamente se pretende envolver, sabido como é que, em se tratando de um eminente magistrado da mais alta Côrte de Justiça, deixou o exercício da advocacia, que desempenhou com raro brilho".

O comunicado finaliza afirmando que "a Comissão não pretende estabelecer polêmicas com quem quer que seja sôbre o assunto, principalmente com aquêles que se encontram prestando esclarecimentos ou depoimento perante êste órgão e continuará dando contas ao público dos fatos apurados e das providências em curso, dentro das atribuições que lhe foram conferidas pelo Govêrno".

Convenção do IBRA

Instalou-se ontem, em Fortaleza, a VII Convenção Regional de Prefeitos promovida pelo Instituto Brasileiro de Reforma Agrária e que reunirá todos os chefes de Executivos municipais do Ceará e Piauí. A exemplo dos encontros anteriores, serão mostrados aos prefeitos cearenses e piauienses os planos do IBRA para a realização do Cadastro de tôdas as propriedades rurais, a ser feito durante a Semana da Terra, com o objetivo de permitir o perfeito conhecimento da realidade agrária brasileira para a execução da reforma estabelecida pelo Estatuto da Terra.

A Convenção de Fortaleza é a antepenúltima da série programada pelo IBRA. As duas derradeiras serão realizadas em Belém (dia 13) e Brasília (dia 16). A Convenção de Belém terá lugar simultâneamente com o início da Semana da Terra, cuja primeira etapa, de 13 a 20 do corrente, reúne para o levantamento cadastral dos imóveis rurais os Estados da Guanabara, Rio de Janeiro, Espírito Santo, Santa Catarina, Paraná e Rio Grande do Sul. As das outras etapas da Semana serão desenvolvidas, de 7 a 13 de janeiro e de 28 de janeiro a 4 de fevereiro, respectivamente, nos Estados do Maranhão, Piauí, Paraíba, Bahia, Minas Gerais, Sergipe, Alagoas, Pará, Rio Grande do Norte, Pernambuco, Ceará, Amapá, Goiás e Distrito Federal; e São Paulo, Mato Grosso, Rondônia, Acre, Amazonas e Roraima.

Os agricultores que cultivam suas terras estão à espera que o Govêrno venha a reconhecer a importância social da agricultura, estimulando aquêles que produzem cada vez mais e criando para êles condições de progresso e de melhoria da situação atual.

O levantamento de opiniões realizado pelo IBRA entre os proprietários de terras demonstra que êstes receberam favoràvelmente a realização do Cadastramento rural e vêem com agrado a aplicação de uma política tributária de incentivo aos que produzem e de desestímulo aos que especulam com suas terras.

Critério predominante

O critério de distribuição tributarária parece ser o predominante entre a maioria dos proprietários rurais, demonstrando, assim, que o Estatuto da Terra, para cuja execução foi criado o Instituto Brasileiro de Reforma Agrária, está fundado nas veredadeiras aspirações dos próprios agricultores.

O Cadastro Rural, que tem a finalidade de construir um quadro de tôdas as propriedades rurais do País, visa à aplicação de uma tributação que leve em conta o uso social da terra; as propriedades produtivas e bem exploradas terão seus impostos calculados de forma a pagarem sensìvelmente menos que as terras não exploradas.

Os proprietários rurais demonstram ter um profundo sentido do uso da terra, achando que esta deve produzir para cumprir a sua função social de fornecer alimentos e matérias-primas para a Nação. Cêrca de dois terços dos agricultores consultados na pesquisa realizada pelo IBRA manifestaram-se favoráveis a critérios que reconheçam e instituam oficialmente a necessidade de se tornar produtiva a terra.

Tributação

A respeito dos tipos de propriedade e dos respectivos impostos, a opinião geral dos agricultores foi a seguinte: "o proprietário que tem muita terra e não explora deve ter seus impostos aumentados em 98% e diminuídos em dois por cento; muita terra e muito rendimento, aumentados em 26% e diminuídos em 74%; muita terra e pouco rendimento, aumentados em 72% e diminuídos em 26%; pouca terra e pouco rendimento, aumentados em 20% e diminuído em 80%; pouca terra e muito rendimento, aumentados em 4% e diminuídos em 96%".

A estrutura fiscal brasileira (V)

O êrro econômico em nosso quadro fiscal

Por Antonio Horácio Pereira,
Presidente do Conselho Nac. de Economia

Terão de assumir, pois, feições adequadas, perscrutar o sentido real das coisas no seu mecanismo germinador, dentro das concepções vivenciais da sociedade, para que se tornem instrumentos eficazes da Nação do povo e da coexistência comum.

Não escasseiam, pois, num quadro pragmático de aplicação de impostos, os elementos para uma ampla reforma arrecadadora. Ao lado das imposições de consumo e de circulação, os gravames diretos, que encontram no impôsto de renda o seu modêlo, reclamam incidências de maior cobertura, num critério de objetividade que não deixe à margem os gastos efetivos do contribuinte, as suas despesas forçadas e aquêle mínimo de confôrto pessoal, inerente à dignidade da pessoa humana.

Demais, sob o ponto-de-vista econômico, os impostos diretos atendem às necessidades gerais das massas consumidoras porque corrigem a anomalia, já posta em relêvo, de serem as categorias mais ricas e abastadas as menos proporcionalmente sobrecarregadas no campo da tributação translata.

E na hora atual, quando a luta de classes, mais cedo do que se pensava, começa a preocupar os nossos homens públicos, o problema da revisão tributária, no seu ajustamento funcional, no seu entrosamento pragmático, reveste o caráter de medida inadiável o plantel em vigor, obsoleto e empírico, não serve, no plano adjetivo, ao interêsse da coletividade e nem concorre para a justiça fiscal.

Em verdade o sistema tributário que queira alçar-se a obra perfeita e justa, não se contrapondo às idéias do momento em que surge, precisa atender, ainda, à equidade adotando, no mínimo, dois impostos: — o de consumo e o de renda.

Aparecem, assim teòricamente, 2 círculos de contribuintes: um, de possuidores mais favorecidos pagando dupla contribuição — a de consumo pela parte de rendimentos não tributada pelo impôsto de renda e o impôsto de renda pela parte excedente ao mínimo de existência relativa, o segundo, pagando apenas a parcela inicial. Uma taxação completando a outra.

O sistema assentará num verdadeiro estado de equilíbrio com a justa posição perfeita de dois eixos — a generalidade e a proporcionalidade — concretizada a primeira numa linha horizontal, nivelando os contribuintes pelas capacidades mínimas, e a segunda numa linha vertical, diferenciando os contribuintes pelas capacidades máximas. Essa imagem é bem o símbolo de uma verdadeira política fiscal.

A Constituição que hoje rege os destinos brasileiros foi, como já se disse, a que melhor configurou o plano de receitas, embora seja imenso o côro de acusações que contra ela se levanta, apontando-a como empobrecedora dos Estados e extremamente pródiga para com a União.

Não parece razoável o libelo. Os impostos estão regularmente divididos, pelo menos no aspecto formal da partilha. As deficiências nascem antes da substância intrínseca dos gravames, isto é, do seu conteúdo, das suas repercussões econômicas, — do que, pròpriamente, da sua fruição pelo Govêrno federal ou pelos governos estaduais.

Polariza-se, aqui, sem dúvida, o rigor e a autenticidade das críticas.

Os institutos fiscais, imutáveis em essência, não perderam, através dos entrechoques coletivos, as suas características orgânicas. Perduram na sua constituição tecidular, não oferecendo elasticidade às mutações do tempo e às vicissitudes gregárias. Estão, pois, muitos dêles inadaptados —, porque não se amoldem às novas condições sociais, pouco frutificam nos seus efeitos.

Mas há que atentar-se para a realidade.

AMANHÃ: A reforma tributária.

índices de preços em novembro

Durante o mês de novembro passado, o índice de preços por atacado elaborado pelo Instituto Brasileiro de Economia da Fundação Getúlio Vargas, revelou expansão de 0,7% em contraste com os 7,8% de alta verificados para o mesmo período do ano anterior devendo ser ressaltado que do mês de janeiro até novembro do ano em curso, a elevação foi de 24,5%, em confronto com o índice de 84,2% revelado em igual período do ano de 64.

Com a exclusão do café do índice dos preços por atacado, verifica-se que o índice passa a ser de 0,8%, aumentanto, portanto, mas por outro lado contrasta bem com o índice revelado, em igualdade de condições, com os 8,4% de idêntico período no ano anterior.

No que concerne aos gêneros alimentícios o índice traduz que a alta foi de 0,5%, durante o mês de novembro, enquanto que a alta de igual período de 1964 foi de 7,2%.

Lojistas pedem à Negrão

Representantes do Clube de Diretores Lojistas do Rio já se avistaram com o nôvo Secretário de Finanças para solicitar que não haja mais aumento de impostos de modo a que possam colaborar com o programa federal de estabilização de preços. O assunto foi debatido pelo Sr. George Geyer, na última reunião do CDL, sob a presidência do Sr. Valdemir Santos. Na ocasião, o Sr. Cláudio Ramos comunicou que o presidente do Banco Central determinará a redução da taxa de redesconto para as emprêsas que assinarão a portaria interministerial número 71, focalizando o decreto 57.271 que institui o sistema de estabilização de preços. Salientando na oportunidade que os bancos oficiais não poderão aumentar o limite de crédito a não ser para as firmas que aderirem à referida portaria.

O Sr. Cláudio Ramos ainda anunciou que as classes empresárias vão oferecer aos Ministros Roberto Campos e Otávio Bulhões um jantar em homenagem pelos serviços prestados à Nação, que será realizado no próximo dia 18 de janeiro no Copacabana Palace.

ASSISTÊNCIA AOS LÁZAROS

O Hospital dos Lázaros (atual Frei Antônio) instituição de iniciativa privada sita na Praça Mário Nazaré n.º 52 São Cristóvão telefone: 28-0045, aceita qualquer auxílio ou donativo para assistência aos enfermos hansenianos ali internados. Dirigir-se, no local à Irmã Superiora.

Administração terá encontro no Recife

«Tenho fundamentadas esperanças de que o II Encontro Interamericano de Administração Pública será um acontecimento que marcará época nos anais da região nordestina», disse à Imprensa o Professor Florindo Villa-Alvarez, diretor da Escola Interamericana de Administração Pública, da Fundação Getúlio Vargas, a respeito do conclave que terá lugar em Recife, de 13 a 18 do corrente.

O diretor da EIAP ressaltou que na oportunidade do I Encontro, realizado no Rio de Janeiro, em novembro do ano passado, sob os auspícios da Fundação Getúlio Vargas, do Ministério das Relações Exteriores, Banco Interamericano de Desenvolvimento (BID) e Organização dos Estados Americanos (OEA), o nosso País fôra alvo de mais uma demonstração de confiança de parte das repúblicas sul-americanas, com a plena concordância de que fôsse criada uma Escola de alto nível, e sediada no Brasil, para pesquisa, treinamento, e o aperfeiçoamento de especialistas altamente qualificados, com o objetivo de preparar novas equipes adestradas em problemática do desenvolvimento sócio-econômico no contexto cultural dos países latino-americanos.

II encontro

— Para o encontro do Recife, a realizar-se no decorrer da próxima semana — prossegue o Professor Villa-Alvarez — solicitamos e obtivemos todo o apoio da SUDENE, principalmente pelo seu interêsse especial, na parte inicial do certame, no caso o Seminário sôbre Planejamento Regional, bem como pela oportunidade que nós, os brasileiros, teremos de mostrar os problemas nordestinos a mais de duas dezenas de técnicos e especialistas em assuntos sócio-econômicos procedentes de dez países sul-americanos, quando verão, «in loco", como o Govêrno brasileiro está equacionando e resolvendo os graves problemas daquela área.

Logo após o Seminário sôbre Planejamento Regional haverá o Simpósio sôbre Recursos Humanos, possibilitando a quantos se interessem pela especulação intelectual a participarem dos debates sôbre formação e treinamento de técnicos, em níveis nacional e interamericano, para o desenvolvimento latino-americano.

Temário

Os temas para o Seminário de Planejamento Regional são:

— O planejamento regional com instrumento da administração para o desenvolvimento. Discussão de exemplos concretos da realidade latino-americana.

— O planejamento regional e a política governamental. Prioridades regionais e recursos nacionais escassos.

— O planejamento regional como intervenção sistemática no processo de mudança socio-econômica. O caso do Nordeste brasileiro e outros.

Os temas para o Simpósio sôbre Recursos Humanos para o Desenvolvimento:

— Formação e treinamento, em níveis nacional e interamericano (planejamento e programação; tipos adequados de organização; coordenação e integração de programas de ensino, documentação e pesquisas; papel das Universidades e dos organismos internacionais).

— Previsão (levantamento de necessidades de pessoal qualificado; implicações do mercado de trabalho, da política salarial e do desemprêgo na elaboração de diretrizes integradas para a América Latina; técnicas de previsão de recursos humanos.

— Mobilidade Social (mobilidade inter-setorial da mau-de-obra qualificada na administração pública; problemas humanos resultantes da rápida e desordenada urbanização na América Latina).

Participantes

Ao II Encontro Interamericano de Administração para o Desenvolvimento estarão presentes técnicos e especialistas estagiários da EIAP representantes de Argentina, Bolívia, Colômbia, El Salvador, Equador, Haiti, México, Paraguai, Peru e Venezuela, em número de 15, além de 6 brasileiros. Esse grupo partirá hoje, sábado, pela VARIG, com destino a Salvador da Bahia, quando serão hóspedes da Petrobrás, oportunidade em que visitarão a Refinaria de Mataripe. No domingo prosseguirão viagem com destino a Recife.

Na segunda-feira e no decorrer do conclave chegarão à capital pernambucana, além do grupo citado cêrca de dez autoridades latino-americanas, procedentes dos países acima mencionados, bem como o Professor Sebastião Sant'Anna e Silva, Secretário-Geral do Ministério do Planejamento, Professor Luís Simões Lopes e Engenheiro Alim Pedro, Presidente e Diretor-Executivo, respectivamente, da Fundação Getúlio Vargas, Professôres Diogo Lordello de Melo e Benedito Silva, representantes do Instituto Brasileiro de Administração Municipal, Conferência dos Bispos do Nordeste, Fundação Ford, Centro Latino-americano de Pesquisas em Ciências Sociais, Organização dos Estados Americanos, Escola Brasileira de Administração Pública, e entidades estaduais.

AICI estuda "Letras"

A Associação Industrial e Comercial de Imóveis da Guanabara — AICI — enviou ao presidente do Banco Nacional da Habitação, Sr. Luís Gonzaga do Nascimento Silva, estudo apontando condições fundamentais para que as Letras Imobiliárias a serem lançadas pelo Govêrno, venham a ser um negócio rentável e garantido para o investidor. Sugere a AICI que tôda Letra Imobiliária só possa ser emitida se vinculada a um determinado negócio imobiliário, funcionando como Letra Hipotecária. Essa medida garantirá que o dinheiro aplicado não tenha apenas um valor simbólico, mas que corresponda a um valor material.

O estudo estabelece ainda que as Letras Imobiliárias pagarão juros e serão objeto de Correção Monetária, constituindo-se um investimento de rentabilidade assegurada. Além dessa garantia, terão elas outro atrativo, que é a liquidez imediata, podendo ser comercializadas a qualquer momento.

Para que êsse esquema funcione, considera a AICI que a condição fundamental é que as Letras estejam vinculadas aos negócios imobiliários de modo que as poupanças investidas tenham como garantia o terreno e as obras nêle realizadas em cada empreendimento lançado.

Quanto à função do BNH nas operações, sugere a AICI que êle funcione como Banco de Letras Imobiliárias, criando uma carteira de redescontos que torne possível às emprêsas vendedoras dêsses papéis e às Sociedades de Crédito Imobiliário, um adequado apoio financeiro para suas operações.

Clube agora é ANMEC

O Clube da Bôlsa, entidade recentemente organizada na Guanabara congregando corretôres de fundos públicos e outros operadores do mercado financeiro, mudou agora sua denominação para Associação Nacional do Mercado de Capitais (ANMEC). A decisão foi tomada com o objetivo de permitir a expansão da entidade a todos os cantos do território nacional, o ingresso de dirigentes de emprêsas e companhias de financiamento e investimento, como também de diretores de bancos de investimento, como membros da nova agremiação.

A ANMEC é presidida pelos Srs. Luís Cabral de Meneses, M. Marcelo Leite Barbosa e Maurício Cibulares. A Associação Nacional do Mercado de Capitais tem por objetivo o congraçamento das emprêsas interessadas no mercado de ações e seus dirigentes, com vistas a uma atuação conjunta visando o desenvolvimento do mercado de ações no Brasil.

Banco dá dólares para siderúrgica

Afirmando que obteve um empréstimo antecipado da ordem de 200 mil dólares, como parte dos 20 milhões de cruzeiros que foi solicitar emprestados ao BID (Banco Interamericano de Desenvolvimento), regressou ontem dos Estados Unidos, o Sr. Américo Barbosa de Oliveira, presidente da Usina Siderúrgica da Bahia (USIBA). Ao referir-se à USIBA, declarou o Engenheiro Américo Barbosa: «E' a primeira no gênero, na América do Sul e a segunda nas Américas, sendo que sua congênere está localizada no México». Quanto ao financiamento recebido, informou que será usado no pagamento do projeto definitivo da Usina, que está sendo executado pela Swindrell Dresler, firma norte-americana.

A USIBA ficará localizada na Baía de Aracatu, numa área de 4 mil metros quadrados, próxima de Salvador. Seu combustível será gás natural de petróleo, o que representa uma considerável economia. Até meados de 1969 suas obras estarão concluídas, ocasião em que entrará em funcionamento.

O Govêrno federal é o maior acionista da usina, possuindo, por intermédio da SUDENE, 51 por cento das ações e ainda com a participação da Cia. Vale do Rio Doce e Cia. Siderúrgica Nacional. O capital inicial da USIBA será de 250 milhões de cruzeiros, já com aumento previsto para Cr$ 3 bilhões, a partir do próximo dia 15. Dentro de dois anos, o capital será da ordem de 100 bilhões de cruzeiros.

Empréstimo

Tecendo comentários a respeito do empréstimo que acaba de obter junto ao BID, frisou o Sr. Américo Barbosa de Oliveira que a documentação para a obtenção do mesmo foi conseguida em tempo recorde, isto é, de apenas 10 dias, quando se sabe que são gastos normalmente cêrca de quatro meses.

"As autoridades do BID, através dos argumentos e relatórios que lhes apresentei, sentiram a urgência da entrada em funcionamento da USIBA e não tiveram dúvidas em conceder-nos a prioridade requerida para o início das negociações".

Obras

As obras iniciais de terraplenagem, construção de casas para depósitos de material etc., já estão sendo iniciadas no local em que será erguida a USIBA. "Porém, o mais importante, confessou o presidente da nova siderúrgica brasileira, será que, no primeiro ano de funcionamento, a usina estará produzindo cêrca de 180 mil toneladas de aço. A USIBA beneficiará todo o minério do pôrto de Vitória reduzindo o seu custo a muito menos do que usualmente ocorrer com as usinas convencionais que queimam carvão.

Banco de CORDEIRO S. A.

FUNDADO EM 1925

Tem a grata satisfação de comunicar ao público da Guanabara a inauguração de sua Filial Rio de Janeiro, situada na Rua Buenos Aires, 222, esq. de Avenida Passos, às 10 horas de hoje, 11 de dezembro de 1965.

Milhares de 'marines' lançados em Da Nang

SAIGON (UPI-Reuters-DC) — Milhares de fuzileiros navais americanos desembarcaram, ontem, de unidades da Sétima Esquadra e emboscaram um regimento do Viet-Cong que travava violento combate com fôrças sul-vietnamitas e norte-americanas, num ponto localizado a 30 quilômetros ao sul de Da Nang.

A operação dos "marines", a maior desde que essas tropas desembarcaram no Vietnã, foi auxiliada pela artilharia e pelas descargas de aviação, que lançaram sôbre os vietcongs toneladas de bombas, foguetes e artefatos incendiários de "Napalm", convertendo em fogueira um bosque onde se haviam refugiado cêrca de 150 guerrilheiros.

Um porta-voz militar norte-americano declarou ontem à noite em Saigon que um ataque vietcong fôra desfechado no momento em que os fuzileiros eram desembarcados por helicópteros na região. O total de homens enviados para fortalecer as tropas sul-vietnamitas na batalha foi estimado em um regimento inteiro.

Os fuzileiros e vários batalhões das tropas do govêrno sul-vietnamita enfrentam, nos encarniçados combates, cêrca de dois mil guerrilheiros bem equipados.

Baixas

O Viet-Cong infligiu centenas de baixas entre as tropas sul-vietnamitas durante os últimos dois dias. Não se têm notícias das baixas dos fuzileiros norte-americanos desembarcados no campo de batalha.

Uma fôrça de fuzileiros, atacando durante a noite e pela retaguarda do Viet-Cong, informou ontem ter desalojado os guerrilheiros de suas fortificações.

A linha de fortificações usada pelo Viet-Cong domina fàcilmente os "rangers" e infantes do govêrno. Fontes militares norte-americanas declaram não ter conhecimento exato sôbre onde foram travados os combates de ontem.

As últimas notícias do "front", a 750 quilômetros a nordeste de Saigon, declaram que poucos corpos foram encontrados mas que grande número de soldados sul-vietnamitas acham-se desaparecidos.

Os pilotos norte-americanos e sul-vietnamitas que participaram das missões de bombardeio de apoio — totalizando duzentas desde quarta-feira, quando foi iniciada a batalha — declararam ter enfrentado ontem intenso fogo antiaéreo.

Acrescentaram ter destruído ninhos de metralhadoras e várias baterias de canhões, além de 25 instalações do Viet-Cong.

Os fuzileiros norte-americanos entraram em ação contra outras unidades do Viet-Cong operando em local próximo a Da Nang.

Foram anunciadas também várias lutas nas vizinhanças de Saigon, com os guerrilheiros tentando furar as defesas da capital.

Em outras ações, aviões pertencentes ao porta-aviões «Enterprise», movido a energia nuclear, destruíram 23 alvos militares no Vietnã do Norte, danificando ainda 33 outros.

Visita

A Grã-Bretanha e a União Soviética estão fazendo gestões para uma breve visita do Primeiro-Ministro britânico, Harold Wilson, à Moscou, segundo se informou ontem em fontes diplomáticas autorizadas.

As negociações sôbre a data de encontro prosseguem aceleradamente, apesar de as autoridades do Kremlin terem dito há pouco que não estão dispostas a reunir-se com o Presidente norte-americano, Lyndon B. Johnson, enquanto persistir a guerra no Vietnã.

O Kremlin parece estar disposto a manter uma via de comunicação com o Ocidente, apesar das tensões criadas pelo conflito do Sudeste asiático.

Wilson examinaria durante sua visita à Moscou, todos os problemas entre Oriente e o Ocidente incluindo a questão do Sudeste Asiático.

A visita foi discutida durante a recente missão do Ministro britânico de Relações Exteriores Michael Stewart à Moscou.

Bola de fogo no céu assusta americanos

PITTSBURGH (UPI-DC) — Um astrônomo disse, ontem, que uma grande bola de fogo que atravessou o céu, quinta-feira à noite, e assustou milhares de pessoas em pelo menos nove Estados americanos e grandes área do Canadá, bem poderia ser um meteorito da Constelação de Gêmeos. Esperava-se para ontem uma chuva de meteoritos de tal procedência, segundo informou o Professor Nicholas Wagman, diretor do Observatório de Alegheny.

"Geralmente, são numerosos, mas não muito brilhantes e só de tempos em tempos se registra um do brilho do de anteontem à noite", afirmou. À hora da ocorrência registraram-se ondas de percussão, de tipo sísmico, mas muito fracas, na parte ocidental da Pensilvânia. "O último de tais registros foi conseguido em 1938 e posteriormente foram encontrados ao norte de Butler, Pensilvânia, os restos de um meteoro. É possível, disse Wagman, que também neste caso, se encontre algo, uma vez que se reunam tôdas as informações e se haja localizado com precisão o lugar em que caiu o meteoro.

Em círculos do Ministério da Defesa, informou-se ontem à noite que provàvelmente a misteriosa "bola de fogo" não seja mais que um meteorito. A Guarda Nacional e a Fôrça Aérea desmentiram categòricamente que o objeto tenha sido um foguete disparado em Ohio.

Satélite

Os sinais do segundo satélite francês, lançado segunda-feira da base aérea de Vanderberg, Califórnia, foram transmitidos ontem, ao vivo, pela rádio e televisão francêsa ao passar sôbre Paris pela primeira vez.

Os sinais do satélite foram captados pela estação de pesquisas espaciais na França, situada em Bretigny.

O Satélite FR-1A passou sôbre Paris a uma altura de 720 quilômetros e sua missão é medir as ondas de rádio de baixa-freqüência e a densidade dos elétrons na Ionosfera terrestre.

"Gemini"

Os astronautas Walter Schirra e Thomas Stafford, prontos para o lançamento amanhã da "Gemini-6", contam já com a aprovação dos meteorologistas para o vôo e continuam mergulhados no estudo dos planos de trabalho e práticas da manobra de perseguição espacial, que permitirão o primeiro vôo cósmico em formação.

Até ontem à noite tudo se desenvolvia normalmente, sem o menor inconveniente que pudesse retardar o lançamento da astronave, programado para às 9,45 horas (hora local). A última prova realizada com os sistemas de intercomunicação e de contrôle de lançamento deu resultados positivos.

Hoje, em Cabo Kennedy, haverá céu claro, brisas moderadas do sudeste e temperatura de 18 graus. Schirra e Stafford, cujo vôo espacial foi suspenso a apenas 42 minutos do seu lançamento, há sete semanas, assistiram a uma sessão de repetição das operações de propulsão.

Enquanto isso, os cosmonautas James Lovell e Frank Borman iniciaram ontem um sono prolongado de oito horas, ao entrar o "Gemini-7" em sua 83a. órbita, depois de 131 horas de vôo.

Os cosmonautas falharam, quinta-feira, à noite em sua primeira tentativa de conversar com a Terra por meio de raios "Laser". A tentativa foi feita sôbre o Havaí, quando a cápsula se aproximava de sua 79a. órbita.

Mikoyan investido na Ordem de Lenin

MOSCOU (Reuters-DC) — Anastas Mikoyan, que renunciou há dois dias ao cargo de Presidente da União Soviética, recebeu ontem, a Ordem de Lenin, num gesto destinado a demonstrar que seu afastamento foi honroso.

Mikoyan foi agraciado com a Ordem de Lenin ao completar 70 anos de idade, há duas semanas. Um intervalo tão longo antes da investidura é muito raro, mas, como a cerimônia se realizou no dia seguinte ao de sua renúncia à Presidência, serviu para destacar o fato de que Mikoyan deixou o Kremlin com tôdas as honras.

O nôvo Presidente, Nikolai Podgorny, fêz a entrega a seu predecessor da Quarta Ordem de Lenin, numa solenidade realizada no Kremlin.

A nomeação de um nôvo Chefe de Estado é considerada em Moscou, como um simples ato de rotina, que não terá nenhuma influência sôbre a política do Kremlin. Mas os observadores continuam a discutir a significação anunciada a quinta-feira.

O afastamento de Alexandre Shelepin, de 47 anos, do cargo de Vice-"Premier", retira o único homem com antecendentes policiais dos altos escalões do govêrno, Shelepin foi chefe da Segurança Interna.

Todavia, Shelepin ainda é membro da Secretaria do Partido e do Presidium, e notícias não confirmadas dizem que assumirá as influentes funções de Podgorny no Partido. Caso isso seja verdade, a posição de Shelepin será ainda mais importante do que antes.

Mas o fato é que êle deixou o govêrno sem qualquer dos elogios feitos a Mikoyan. Tampouco se falou em seu papel como presidente da Comissão de Contrôle do Estado e do Partido, cargo no qual foi substituído por Pavel Kovanov. A própria Comissão teve seu nome mudado para Comissão de Contrôle do Povo.

Como presidente da Comissão, Shelepin exercia grande influência, pois lhe cabia controlar todos os aspectos da vida econômica nacional.

Outra alteração que provocou conjeturas foi o rebaixamento de quatro Ministros, que dirigiam órgãos de grande influência sôbre a opinião pública. Um dêles, o chefe do Departamento de Rádio e Televisão, Nikolai Mesyatev, foi nomeado para substituir um protegido de Kruchev, logo após a queda do ex-"Premier".

Mesyatev foi destituído de seu pôsto ministerial juntamente com os presidentes das comissões de imprensa, cinema e relações culturais com o exterior. Os quadro homens, no entanto, continuam à presidir as citadas comissões.

Rei da Suécia faz entrega dos Nobel

ESTOCOLMO (Reuters-DC) — O Rei Gustavo Adolfo, da Suécia, fez, ontem, a entrega das medalhas de ouro e dos cheques aos sete laureados do Prêmio Nobel, procedentes da França, Estados Unidos e União Soviética, numa brilhante cerimônia no "Concert Hall" de Estocolmo.

O oitavo laureado, Professor Shinichiro Tomenaga do Japão, recebeu o prêmio pela manhã, numa cerimônia especial em Tóquio, onde se recupera de lesões sofridas numa queda recente em sua casa. O Prof. Tomonaga, de 59 anos, dividiu o prêmio de Física com dois cientistas norte-americanos, os Professôres Julian Schwinger, de 47 anos, da Universidade de Harvard, e Richard Feynman, de 47 anos, do Instituto de Tecnologia da Califórnia.

Os outros laureados presentes em Estocolmo foram o romancista russo Mikhail Sholokhov, de 60 anos, Prêmio de Literatura; o Professor Robert Burns Woodward, de 48 anos, de Harvard, Química; e três cientistas do Instituto Pasteur, de Paris, que diviram o Prêmio de Medicina: François Jacob, de 45 anos, Andrew Wolf, de 63 anos, e Jacques Monod, de 55 anos.

800 convidados

O soberano sueco entregou as medalhas de ouro e cheques no valor de 19.428 libras a cada um dos laureados, numa cerimônia transmitida pela cadeia da "Eurovision" e na presença de acadêmicos suecos da família real e Corpo Diplomático.

Cêrca de 800 convidados, em traje de rigor, ingressaram no auditório ao som da música do compositor dinamarquês Carl Nielsen. Os laureados ocuparam seus lugares numa plataforma especial, tendo o vice-presidente da Fundação Nobel, Gustav Soederlund, prestado homenagem a Alfred Nobel, o inventor da dinamite, que legou o dinheiro para a constituição do Fundo do Prêmio Nobel, em 1896.

Sholokhov

Anders Oesterling, presidente da Comissão Nobel da Academia sueca, elogiou Sholokhov como "um dos mais notáveis escritores de nosso tempo".

Sholokhov iniciou sua obra-prima "O Dom Silencioso" quando tinha 21 anos, e levou 14 anos para concluí-la. O livro descreve o indivíduo no período inicial da coletivização na URSS.

"Em vista dos aspectos controvertidos de seu tema, não pode haver dúvida de que, ao começar a escrever êsse romance, Sholokhov estava dando um passo ousado, e de que aquêle ponto de sua carreira também significava a solução de um conflito de consciência", disse Oesterling.

Física

O Professor Ivar Waller, da Academia Sueca de Ciências, elogiou o trabalho dos ganhadores do Prêmio de Física, que considerou de profunda significação.

Afirmou que o aperfeiçoamento, pelo Professor Schwinger, de um nôvo formalismo da eletrodinâmica do "quantum" é muito útil também para os cálculos de ordem prática e a obra do Professor Feynman se tornou uma importante faceta da Física moderna. Os trabalhos sôbre a eletrodinâmica do "quantum" poderão conduzir a uma nova miniaturização dos computadores e rádios, e a melhores antibióticos e anestésicos, acrescentou.

Química

O Professor Arne Fredga, também da Academia de Ciências, disse que o laureado de Química, Professor Woodward, tem uma preferência especial pelos sintéticos que eram em geral considerados como pràticamente impossíveis.

Acentuou que os trabalhos de Woodward abrangem vastos campos da Química Orgânica e elogiou especialmente a síntese da clorofila.

Medicina

O Professor Sven Garde, do Instituto Carolina da Suécia, explicou a obra dos laureados franceses do Prêmio de Medicina, que realizaram pesquisas no campo da Biologia Molecular. Os peritos afirmam que suas descobertas poderão eventualmente conduzir à cura do câncer.

OSLO (Reuters-DC) — O UNICEF (Fundo de Emergência da ONU para Socorro à Infância), cuja finalidade é "pôr a mesa para tôdas as crianças do mundo", recebeu ontem o Prêmio Nobel da Paz correspondente a 1965.

O discurso oficial foi feito pela Sra. Aase Lionaes, membro da Comissão do Prêmio da Paz do Parlamento norueguês, que concedeu o Prêmio em sinal de reconhecimento pelo fato de o UNICEF ver nas crianças a chave do futuro.

"O objetivo do UNICEF é pôr a mesa, com tôdas as boas coisas que a natureza proporciona, a tôdas as crianças do mundo", disse a Sra. Lionaes.

"Numa época em que tanta gente vive aterrorizada pelos efeitos destruidores das fôrças que a ciência colocou em nossas mãos, a UNICEF oferece aos jovens de todos os países uma alternativa pela qual vale a pena viver e trabalhar — um mundo com liberdade para todos os homens, com igualdade entre as raças e fraternidade entre todos os homens", acrescentou.

O presidente da Comissão do Prêmio Nobel da Paz, Gunnar Jahn, entregou a Henry Labouisse, diretor-executivo do UNICEF, o diploma e a medalha de ouro.

O Rei Olav, o Príncipe Harald, membros do govêrno, Diplomatas e altas autoridades estiveram presentes à cerimônia, realizada na Universidade de Oslo. Anteriormente, Labouisse recebera um cheque no valor de 54 mil dólares.

Ao aceitar o diploma, declarou Labouisse que o mais importante significado do Prêmio Nobel era o reconhecimento de que o bem-estar das crianças de hoje está ligado indissolùvelmente à paz no mundo de amanhã.

Govêrno cede no Uruguai

MONTEVIDÉU (Reuters-DC) — Os funcionários civis em greve retornaram ontem ao trabalho — mas os Bancos, jornais e outros serviços foram atingidos por outras greves esporádicas. A Associação Nacional dos Servidores Públicos, com 40 mil filiados, conseguiu um acôrdo com o govêrno e concordou em retornar ao trabalho ontem.

Nos têrmos do acôrdo, o govêrno deverá proceder a uma grande redução nas sanções impostas aos grevistas que tomaram parte numa onda anterior de paralisações de servidores civis. As autoridades disseram ontem que estão também investigando outras paralisações levadas a efeito na emprêsa de energia elétrica. Os funcionários da emprêsa dizem não terem sido essas paralisações causadas por falhas técnicas.

O acôrdo prevê a dedução de um dia de salário em novembro, dois dias dos salários de dezembro e três dias por mês até que tenham sido completados os 16 dias da sanção imposta.

A poderosa Confederação dos Empregados do Estado, de 80 mil membros, ainda não deu aprovação ao acôrdo, mas seus filiados retornaram ao trabalho ontem.

Os empregados do turno da manhã nos Bancos de propriedade do Estado suspenderam o trabalho durante o dia. Os trabalhadores em telefones e energia elétrica convocaram greves por turnos ontem. Fontes oficiais disseram que o govêrno está particularmente preocupado com as falhas de energia e interrupções nos telefones, que o presidente dos serviços estatais atribuiu à sabotagem por parte dos trabalhadores.

Pôrto

Os trabalhadores do Pôrto de de Montevidéu, onde 23 navios foram detidos por paralisações e greves, também reiniciaram o trabalho ontem, da mesma forma que o pessoal do Departamento de Combustível do Estado, que fornece a maior parte do suprimento de gasolina do país.

Jornais

O Comitê Coordenador da Indústria Jornalística ordenou um fechamento por 48 horas dos jornais e outras publicações, em protesto contra a alegada limitação da liberdade de imprensa, em conseqüência das medidas de precaução tomadas pelo govêrno. Essas medidas foram postas em vigor na têrça-feira, num esfôrço para deter a onda de greves que afeta os serviços públicos do país.

Um porta-voz do Comitê, disse que o fechamento significa também uma tomada de posição em face do fechamento de jornais e da prisão de 80 pessoas. Os presos foram libertados logo em seguida.

Normal

O Ministro do Interior, Adolfo Tejera, disse que "a situação é normal em todo o país".

"Não há necessidade de apelar para as Fôrças Armadas para garantir o funcionamento dos serviços públicos" — acrescentou.

Informou também que tanto êle quanto o Ministro da Defesa, General Pablo Moratoño, responsável pela execução das medidas de segurança, mantêm-se em estado de alerta para a eventualidade de serem necessárias as Fôrças Armadas.

A Assembléia Legislativa Geral não conseguiu, quinta-feira à noite, atingir o quorum exigido, a despeito de quatro convocações, para debater o veto do govêrno a uma Lei que cancela as sanções de 16 dias de salários contra os funcionários civis grevistas, e para aprovar ou rejeitar o Decreto do Govêrno impondo imediatas medidas de segurança.

A Constituição dispõe que o govêrno peça a aprovação das Câmaras Legislativas vinte e quatro horas depois de adotar as medidas de segurança.

PC agora é ilegal no Sudão

KARTUM (UPI-Reuters-DC) — O Partido Comunista foi declarado ilegal ontem no Sudão, por decisão de grande maioria do Parlamento. A medida cassa os mandatos de oito Deputados comunistas na Asbéia Constituinte e prevê pena de prisão de dois a cinco anos para qualquer pessoa que divulgue a ideologia comunista, que promova o ateismo ou tente a tomada do poder pela fôrça.

Os bens do Partido Comunista serão confiscados e suas sedes e clubes fechados. A proscrição do PC encerra uma campanha de um mês contra os comunistas, iniciada quando um estudante foi acusado de ter insultado o profeta Maomé e sua espôsa Aisha, durante uma reunião comunista. O PC, entretanto, nega que o estudante, que sábado foi condenado a seis meses de prisão, faça parte de seus quadros.

ONU elege Argentina para o CS

NAÇÕES UNIDAS (Reuters-DC) — A Argentina foi eleita ontem para um mandato de dois anos, a começar de 1º de janeiro, no Conselho de Segurança da ONU. A Bulgária e o Mali também obtiveram a maioria necessária de dois terços do Plenário da Assembléia-Geral conquistando mandatos não permanentes no Conselho. A Argentina recebeu 113 votos; a Bulgária, 108; e o Mali, 105.

Os três novos membros substituirão no Conselho a Bolívia, a Costa do Marfim e a Malásia, cujos mandatos expiram à 31 de dezembro.

Como resultado da eleição, o Conselho de Segurança contará com três membros africanos, dois latino-americanos, dois asiáticos, dois da Europa Ocidental e um da Europa Oriental, além dos cinco membros permanentes, que são a Grã-Bretanha, Estados Unidos, França, União Soviética e China (Nacionalista).

Outras quatro nações foram eleitas também para os quatro novos lugares do Conselho. Uma resolução aprovada a 17 de dezembro do ano passado determinou a ampliação do número de membros do Conselho de Segurança de 11 para 15, a partir de 1º de janeiro. Dois dos novos lugares terão mandatos de dois anos e dois terão mandatos de um ano.

O Plenário elegeu o Japão a Nigéria, Nova Zelândia e Uganda. A Nigéria foi eleita para o lugar de dois anos, mas depois de dois escrutínios, a Assembléia não conseguiu escolher entre os demais qual o país que deve ficar com o outro mandato de dois anos. Nôvo escrutínio será realizado na próxima segunda-feira.

Grã-Bretanha impõe condições à Rodésia

LONDRES (Reuters-UPI-DC) — O Primeiro-Ministro Harold Wilson declarou, ontem, ao Parlamento que a Grã-Bretanha está preparada para debater qualquer proposta de solução para a crise rodesiana, feita por Ian Smith como cidadão privado, mas não como chefe de um govêrno ilegal. O "Premier" britânico revelou, ontem, as suas condições para um acôrdo da crise rodesiana, incluindo-se uma garantia de que não haveria qualquer iniciativa apressada no sentido de um govêrno de maioria africana na colônia dissidente.

A declaração de Wilson, perante o Parlamento, estabelecendo condições para as negociações, foi interpretada pelos observadores como parte de uma campanha do govêrno britânico para convencer os rodesianos moderados de que têm uma "chance" de resolver a crise atual entre os dois países. Os observadores disseram que o objetivo principal do "Premier" britânico é atender aquêles rodesianos — que êle afirma serem maioria — que são partidários de um retôrno ao govêrno constitucional.

Smith fêz ontem uma visita de avião à represa de Kariba, para inspecionar o andamento dos reparos que estão sendo feitos ali. Mais tarde confessou estar satisfeito com tudo o que tinha visto.

O govêrno rodesiano anunciou ontem planos para treinamento de ensino multirracial no colégio de Bulawayo, no valor de 400 mil libras esterlinas.

O plano educacional, que será desdobrado em três fases em cinco anos propiciará ensino a 400 estudantes, disse o Ministério da Informação.

Embora o colégio deva ser multirracial, em princípio a maioria dos professôres será provàvelmente africana.

A Zâmbia acelera seus planos para a construção de uma usina hidrelétrica própria no Rio Kafue, para não ter de depender da represa de Kariba, cuja usina é controlada pela Rodésia.

O Presidente Kenneth Kaunda anunciou anteontem à noite os planos preparados por seu govêrno, num discurso pronunciado perante o Parlamento no qual afirmou que Zâmbia aumentará também os efetivos de seu Exército e da Fôrça Aérea, em conseqüência do agravamento das relações com o govêrno de Smith.

Guerra

LUSAKA (UPI-DC) — O Presidente Kenneth Kaunda advertiu ontem que considerará como "declaração de guerra contra Zâmbia" qualquer interferência da Rodésia no funcionamento da represa de Kariba. "Não vacilarei em ordenar a mobilização de meu país — declarou Kaunda em discurso pronunciado perante o Parlamento.

As relações entre ambos os países pioraram desde que a 11 de novembro à Rodésia declarou independência unilateralmente. O complexo hidrelétrico de Kariba está situado na fronteira comum e presta serviços Rodésia e à Zâmbia.

Kaunda reiterou também suas demandas junto à Grã-Bretanha para que envie tropas ao território rodesiano, para proteger a represa. O govêrno britânico estacionou aviões em Zâmbia, mas indicou que êles serão empregados sòmente com propósitos defensivos.

Aspectos da Rodésia — I

José Auto

A tensão existente no caso da Rodésia é de caráter internacional em vista do regime de ilegalidade que se instalou no país. É muito remota a possibilidade de choques internos, além das manifestações de rua, de resto insignificantes, havidas no decorrer dos quase trinta dias de independência unilateral. As fôrças em presença são desiguais. Quatro milhões de negros inermes contra 220 mil brancos perfeitamente organizados para o seu domínio.

De um lado se encontram os nacionalistas sem chefes, sem quadros, sem palavras de ordem, sem organização. De outro, uma polícia, um exército e uma aviação brancas que não esperam senão o pretexto para espancar e espaldeirar.

Os números são de antes da independência e devem ter sido aumentados: um exército regular de 3.400 homens, dos quais 850 brancos, e mais um regimento de pára-quedistas que constitui a ponta de lança das fôrças rodesianas. A polícia compreende 6.400 homens, dos quais 2.000 são brancos. O govêrno dispõe de 70 aviões, pilotados por brancos. Pode convocar para serviço, em algumas horas, seis mil brancos da reserva territorial e, em alguns dias, 25 mil homens da segunda linha de reserva.

O sistema de segurança colonial sempre funcionou bem e o chefe de polícia declarou numa entrevista a um jornal europeu que "por um esterlino sei de tudo o que se passa nos quarteirões negros".

A atitude do rodesiano branco perante o seu próprio problema é a seguinte: Olhem o Congo, a Argélia, vejam a India e o Paquistão. Um alto funcionário do govêrno exclama: "Como isso é absurdo! Chegou a hora de pôr têrmo ao caos. Só os brancos o podem fazer. Esta é uma coisa que todo o mundo hoje sabe".

E acrescentam: "Os Estados africanos gritam: deixá-los gritar. Eles não se arriscarão a morder. Em Catanga a secessão de Tchombe não pôde ser esmagada senão graças ao dinheiro, ao material de guerra e dos aviões norte-americanos. Não acreditamos que os Estados Unidos estejam loucos para recomeçar isso aqui. De resto, viu-se no Congo que algumas centenas de brancos podem controlar várias centenas de milhares de negros".

Os brancos estão dispostos a apertar o cinto para vencer. A idéia-fôrça do regime é que é preciso criar uma "África branca" ao sul do Zambeze, o que é evidentemente uma espécie de união entre a Rodésia e a União Sul-Africana. Ao Norte e a Nordeste, Angola e Moçambique portuguêses constituirão os "tampões" protetores. (Os rodesianos hesitam em admitir essas duas províncias em sua "África branca" porque não aprovam os pontos-de-vista portuguêses sôbre a questão racial). Em certos meios de Salisbury, trabalha-se por uma nova secessão catanguêsa que instalaria um terceiro "tampão" ao Norte, entre Malawi e Zâmbia, de um lado, e o resto da África de outro. Um teórico defensor dessa política diz: "A Rodésia e a União Sul-Africana representam 4 milhões de brancos contra 17 milhões de negros. Somos ricos, temos a técnica e o senso da organização. Podemos perfeitamente resistir indefinidamente". Com todo êsse otimismo, porém, talvez estejam enganados.

Carne às 6as. será permitida

VATICANO (UPI-DC) — O Papa Paulo VI autorizou ontem os Bispos católicos a permitirem que os fiéis de suas dioceses comam carne nas sextas-feiras, véspera de Natal e Ano Bom. A permissão do Sumo Pontífice foi concedida através da Congregação do Concílio Ecumênico.

Em círculos do Vaticano, soube-se que o Papa pretende decretar em futuro próximo a abolição das leis de abstinência, que atualmente proíbem aos católicos o comer carne as sextas-feiras. O Decreto Papal já está pronto, apenas dependendo de aprovação final antes de ser divulgado.

Shastri vai a EUA em 66

NOVA DELHI (Reuters-DC) — O "Premier" indiano Lal Bahadur Shastri anunciou que visitará os Estados Unidos a 1.º de fevereiro, para uma série de conferências com o Presidente Lyndon Johnson. Acrescentou estar certo de que esse encontro contribuirá para um melhor entendimento entre os dois países.

O chefe do govêrno indiano declarou ao Parlamento que suas conversações, em território soviético, em janeiro próximo, com o Presidente Ayub Khan, do Paquistão, "abrangerão a totalidade das relações" entre os dois vizinhos, que travaram uma guerra não-declarada em setembro último, pela Cachemira.

"Se o Paquistão aceitou as conversações com o entendimento sincero de que a paz é preferível à guerra, a próxima reunião poderá ser muito útil" disse Shastri.

Anunciou-se na quarta-feira, em Moscou, que o "Premier" Shastri e o Presidente Ayub aceitaram reunir-se a 4 de janeiro em Tashkent, a maior cidade da Ásia Central Soviética. O "Premier" Alexei Kosygin, da URSS, convidara os dois dirigentes, em setembro, para uma conferência, a fim de tentar solucionar suas divergências em tôrno de Cachemira.

É Índia

Ontem Shastri afirmou: "Não nos é possível abandonar do ponto de vista de que a Cachemira é parte integrante da Índia. Não se pode cogitar da separação de nossos territórios".

A comunicação do Primeiro-Ministro sôbre sua visita aos Estados Unidos foi feita no momento em que o Presidente Ayub Khan deixava o Paquistão para uma visita de dez dias às capitais ocidentais, que o levará à Washington na próxima semana.

Ambos os dirigentes tinham viagem marcada para Washington há alguns mêses, porém o Presidente Johnson solicitou o adiamento dessas visitas, alegando excesso de compromissos, inclusive a necessidade de completar a aprovação, no Congresso, do programa de ajuda ao exterior.

O adiamento provocou ressentimentos nos dois países, embora a Casa Branca desmentisse que Johnson tivesse adiado as visitas em face da oposição da Índia ao bombardeio do Vietnã do Norte e das gestões do Paquistão para melhorar suas relações com Pequim.

Escassez

Os Deputados aplaudiram com entusiasmo quando Shastri expressou a gratidão de seu país ao Presidente Johnson por ter autorizado a concessão de ajuda para aliviar a atual escassez de alimentos na Índia.

O Embaixador dos Estados Unidos, Chester Bowles, e o secretário do Ministério das Finanças, S. Bhootalingam, assinaram o convênio na manhã de ontem, a fim de permitir o embarque imediato de 1.500.000 toneladas de trigo e outros cereais para a Índia.

Afirmou Shastri ao Parlamento estar confiante em que seu próximo encontro com o Presidente Johnson conduzirá a um melhor entendimento "e a uma melhor apreciação dos pontos de vista de nossos dois países".

Disse ainda Shastri que visitará a Birmânia de 20 a 23 de dezembro, a convite do General Ne Win, Presidente do Conselho Revolucionário. O General Win visitou oficialmente a Índia em fevereiro do corrente ano.

"Repórter Continental" noticia em imagem e voz, diàriamente no Canal 9, às 19,30, agora com a colaboração do nôvo DC.

Sociedade — José Rodolpho Câmara

Declaração deturpada

Durante uma recepção, o casal Erik de Carvalho e a Sra. Lêda Ribeiro

● Do nôvo Secretário de Turismo, Ministro João Paulo do Rio Branco, alguns jornais têm deturpado a declaração de bens apresentada antes de assumir essa pasta. O seu depósito nos Estados Unidos é de 9 mil dólares e não de 45 mil dólares, como andam dizendo. Êle é casado com a Sra. Adrianne (americana) e seu pai é uma das grandes fortunas de Washington. O Ministro tem duas filhas, nascidas naquele país, Sandra e Virgínia, e não poderia deixar de ter sempre alguma reserva naquele país. Assim fica esclarecido o caso de sua declaração.

● Recebi de meu amigo Carlinhos Lopes uma carta em que manda dizer já estar preparando a recepção para a Garôta de Ipanema, Míriam Salgado Lima, que ganhou como prêmio uma viagem aos Estados Unidos. O Sr. Carlinhos Lopes tem uma agência de turismo no Hotel Paramount, de Nova Iorque, e muito tem feito pelo Brasil, particularmente.

● Seguiu ontem para Nova Iorque o homem de emprêsa Jaquito Kapeller que vai inspecionar o escritório da Emprêsa Bloch Editôra naquela cidade. Ficará durante uma semana e visitará as redações de algumas revistas dos Estados Unidos.

● O Economista Mário Henrique Simonsen, dirigente do curso pós-graduação da Fundação Getúlio Vargas, participou do programa de televisão "Educação para o Desenvolvimento", que vem sendo promovido pelo Centro de Cultura Econômica, presidido pelo Sr. Humberto Bastos. O Economista Mário Henrique Simonsen preconizou a necessidade do Govêrno elaborar um largo programa de esclarecimento da opinião pública sôbre a atual legislação econômica do País.

● O Sr. Sebastião Paes de Almeida chegou em Belo Horizonte vindo de Nova Iorque, para paraninfar a turma da Faculdade de Ciências Econômicas. Foi aplaudidíssimo pelo belo discurso que proferiu.

● Para homenagear a Sra. Sônia Fonseca Machado pelo seu retôrno ao Brasil (encontrava-se em Paris há longo tempo), o casal Jorge Bandeira Dias Garcia recebeu em sua residência na Rua Saint Romain. Entre os presentes estavam os casais: Jorge Betin Paes Leme, Gianni Pareto, Maurício Andrade de Ramos, a pintora Catarina Baratelli, os Srs. Max Rezina e Fernando Augusto de Carvalho.

● A Sra. Leda Color de Mello ofereceu um chá para as amigas em honra à Deputada argentina Lidia Perez Tort. Esta senhora encontra-se no Rio, onde veio para participar da Conferência da OEA. Dentre as presenças as Sras. Embaixatriz Boliteau Fragoso, Ruth Lomba, May Mac Dowell da Costa, Baby Salvo de Souza e Marilu Pitanguy.

● Para um jantar o casal Cesar de Melo e Cunha recebeu convidados em sua bonita residência. Foi servido um menu muito apreciado por todos, que constava de camarões fritos, carneiro e champanha. Entre os convidados estavam: Sr. e Sra. Jack Alves de Lima, Sr. e Sra. Jorge Resende, Embaixatrizes Iolanda de Melo Franco, Glauco Ferreira de Souza e o Secretário Álvaro Americano.

● O Sr. Rubem Almeida, escritor português, foi homenageado com um jantar em casa do Adido Cultural de seu país e Sra. Maria de Lourdes Belchior. Estavam lá o Reitor Pedro Calmon, Sr. Odilo Costa Filho, José Paulo Moreira da Fonseca, Josué Montello e Alexandre Eulálio.

● Chegando ao Rio de volta da Europa, a Srta. Carla Sampaio. Na sua descida no Galeão, vestia botinhas à moda *Courreges* e fazendo grande sucesso.

● A Professôra Dulce Vaz de Siqueira está convidando para a audição de piano de seus alunos a realizar-se hoje às 16 horas no salão de concertos do Copacabana Palace.

● Quando êste jornal estiver circulando, estarei viajando para Belo Horizonte, onde assistirei a festa "Showçaite", que há muito tempo vem sendo o assunto social em Minas Gerais. Como se sabe, é uma festa beneficente onde várias senhoras de sociedade estarão representando para fins caritativos. A festa é organizada pelo colunista Eduardo Cury e está sendo realizada no Automóvel clube desde ontem e sòmente amanhã terminará.

● Na residência do casal Carlos (Lúcia) Barroca aconteceu um banho de piscina (mesmo com todo aquêle temporal de quinta-feira) que sòmente três pessoas deram o seu mergulho: o anfitrião, Sr. Oscar Bloch e êste colunista, porque os outros preferiram tomar drinks e bater papo. A Sra. Lúcia Barroca estava numa noite maravilhosa, num bonito palazzo-pijama estampado e demonstrou ser uma anfitriã de alta classe, atendendo a todos os convidados presentes em seu belo apartamento da Lagoa. Mesmo com todo aquêle temporal, estiveram presentes os casais Samuel (Ana Maria), Rubens Israel, Santos Badhur, Ataíde (Dedê) Lopes, o Secretário de Turismo, Ministro João Paulo (Adrianne) Rio Branco, Téo (Lurdes) Drumond, Amilcar (Miriam) Pinheiro, e o Sr. Alberto Pittigliani. A meia-noite foi servida uma ceia, muito elogiada pelos convidados e a anfitriã cantou umas músicas acompanhada de violão e ao piano cantou umas óperas. Muitos não sabiam dêsse seu lado artístico. A reunião sòmente terminou às 4 horas da manhã.

Durante o Baile de Debutantes, no Circulo Militar em zantes Leite Lengruber e Ma- Juiz de Fora, vemos as debu- rilia de Ary Pires

Notas curtas

● *Previno mais uma vez ao Governador Negrão de Lima sôbre pessoas que estão querendo se infiltrar em sua administração no Gabinete e que poderão criar-lhe problemas. Todos nós sabemos que seu Govêrno será de homens de gabarito, honestos e corretos e estamos lhe alertando para o seu bem.* ● *A bela recepcionista da Exposição Mestre Gil Quinhentão, Srta. Manuela de Freitas, irá também representar, ficando no lugar de Glauce Rocha. É uma bela portuguesinha que já se apresentou várias vêzes no Brasil.* ● *Agradeço ao Chefe da Representação Comercial da República Democrática Alemã e Sra. Walter Klein o convite para comparecer por ocasião do XVI aniversário da festa nacional daquele país. Simplesmente não compareci porque o convite chegou dois meses atrasado.* ● *Margarida, avisando às amigas que mudou seu atelier, do Leblon para Copacabana*

"Repórter Continental", notícia em imagem e voz, diàriamente no Canal 9, às 19,30, agora com a colaboração do nôvo DC.

Para as suas viagens, consulte-nos e receba em sua casa suas passagens sem despêsas adicionais.

Califórnia Turismo Rio

Edifício Avenida Central salas 3134 e 3135 um prolongamento da Matogrossense Turismo — "MATOTUR".

Faça-nos seu AGENTE DE VIAGENS — Telefone para 52-5626 ou 22-8881

RIO noite e dia — Mister Eco

'Esta é a Sua Vída' agora é 'o físno da fossa'

Como a maioria dos programas da televisão brasileira, "Esta é a sua Vida" também é copiado da televisão norte-americana. Quem o trouxe foi o produtor Alcino Diniz, lançando-o com grande êxito na TV-Tupi. No Canal Seis, o "Esta é a sua Vida" provocou caudais lacrimosas, que a estrutura do programa é tôda ela calcada na exploração do sentimentalismo alheio, não poucas vêzes descambando para rememorações piegas da intimidade doméstica. Não sei se por estiagem ou entupimento dos canais do chôro fácil, o "Esta é a sua Vida" desapareceu do vídeo para ressurgir agora, na TV-Rio, narrado por Heron Domingues, o Belo. E com a mesma roupagem e com o mesmo "desideratum": fazer chorar copiosamente aquêle que tem a sua vida mostrada ao respeitável público, os seus familiares e os seus amigos. Neste desarquivamento do "Esta é a sua Vida", o "script" está sendo feito pelo poeta Oranice Franco, mineirão de grande talento que tange a sua lira com invulgar mestria para fugir do ramerrão, e o consegue, com distinção e louvor. Mas, se a estrutura do programa é a mesma e a sua redação é que melhorou muito, gostaria apenas de fazer uma sugestão: mudar-lhe o nome. Estamos na época do fino. Fino disso, fino daquilo, "Fino da Bossa", "Fino do Fino", e coisas que engrossam como os programas do Chacrinha — O Fino do Grosso. O "script" de Oranice Franco também é o fino. O programa é pra fazer chorar. Mude-se então o nome do "Esta é a sua Vida" para "O Fino da Fossa". De nada.

♦

A Cinemateca do Museu de Arte Moderna vai apresentar brevemente, em quatro sessões, uma série de filmes curtos realizados por autores independentes, da chamada "Escola de Nova Iorque". ♦ Também em São Paulo, no Teatro Paramount, estão sendo feitos testes para o elenco de "Alô, Dolly". ♦ A interminável novela escrita por Lúcio Alves, Geraldo Casé e Maurício de Paiva: foi transferida para têrça-feira a inauguração do Rui Bar Bossa. Amanhã não pode ser, porque Baden Powell tem compromisso a atender em São Paulo. Mas o "show" que se prepara vale a espera. ♦ Recebi um convite de Tomaz e Camilo para assistir à estréia de "Bossa, Mulher e Balanço", um "show" de Lauro Silva, no Nôvo México. Só não compareci por falta de tempo. Mas vou lá, que soube de bons espetáculos na velha Lapa.

♦

O espetáculo "Very, Very Sexy", aquêle das libélulas desvairadas que estêve no Top Club, não vai para o Teatro Dulcina, conforme tantos confrades noticiaram. O Juizado de Menores proibiu que espetáculos de travestidos sejam apresentados em teatro. Eu acho que Fábio Sabag precisa fazer uma visita aos Barbadinhos. E já que me referi ao Top Club, registre-se que Djalma Ferreira vai finalmente curar-se da dor de cotovêlo que o castiga desde que vendeu o Drink. O organista e compositor acertou os ponteiros com o Sr. Elias Abifadel para o arrendamento do Top Club, e, ainda êste mês, fará o seu retôrno à vida noturna carioca, reabrindo a boate do Lido com o nome de "Clube 55".

♦

Amanhã, na Avenida Presidente Vargas, o Sr. Abraham Medina estará de peito estufado comandando a sua "Parada de Natal", que o ódio e o rancor do Coronel Gustavo Borges não permitiram fôsse realizada há mais tempo. ♦ Grato ao n.º 2 da revista estudantil "Tema", que me é enviado e que espero receber sempre, tanto interêsse desperta a sua matéria. ♦ Outro agradecimento com retribuição é para o conjunto Os Originais do Samba, que me envia amável cartão de boas-festas. Rubem (surdo), Leley (tamborim), Jonas (pandeiro), Zéca (cuíca), Chiquinho (agogô) e Carlinhos (reco-reco). ♦ Ex-alunos da Escola de Medicina e Cirurgia se reuniram ontem num jantar de confraternização, na Camponesa, comemorando o segundo aniversário de sua diplomação.

♦

O que é a natureza. Ao perder a bôca de secretário da Comissão de Auxílio à Indústria Cinematográfica — CAIC, uma das siglas criadas pelo Govêrno Carlos Lacerda — o Sr. Antônio Moniz Viana declarou que a mesma "é uma instituição única em seu gênero em todo o País". O Sr. Moniz Viana, que também é crítico cinematográfico e muito passeou na Europa por conta do Festival Internacional do Filme, precisaria de conhecer o auxílio efetivo que o Govêrno de São Paulo vem prestando há muitos anos a cinema brasileiro, sem estardalhaço, sem safadezazinhas, sem pruridos fascistas e sem avocar a si, o direito de censor de obras artísticas.

Convite de Janine para a inauguração do seu nôvo L'Escale Bar, hoje, na Av. Atlântica, 3.806. ♦ O cantor Blecaute está atuando às terças-feiras no Cangaceiro e caitituando devidamente as suas criações para o próximo Carnaval, que o crioulo não é bôbo. ♦ O eletrônico sr. Fernando Vieira regressando de uma viagem de recreio a Buenos Aires. ♦ Mauro Travassos, ex-sócio do Chateau e agora em negociações para entrar na sociedade do Le Bistro, reunindo amigos para um "reveillon" fechado na boate Piaf.

♦

O Sr. Carlos Manga, ainda à frente da "direção artística" da TV-Excélsior mas, em verdade, completamente "encostado", um dos lacerdistas mais ferrenhos daquela telemissora, está gastando todos os seus esforços para fazer uma aproximação com o Sr. Negrão de Lima, a quem tanto combateu durante a campanha eleitoral, gente auxiliar na empreitada. E tem mais que Paulo Celestino, também lacerdista, é seu dili-depois eu digo... ♦ A partir da próxima segunda-feira, o concurso "Uma Canção por Dez Milhões — Dez Milhões por uma Canção" será realizado no auditório da TV-Globo. Agora, que vai ter ar refrigerado, eu já tomei o meu banho de sauna como juiz. Então tá.

♦

E no mais é que surgiu mais uma dança nos Estados Unidos, com grande êxito. Chama-se "squeeze" e consiste em que os casais dancem com as testas bm coladas e os corpos bem separados. Deve ser a Dança do Bafo.

"Morte e Vida Severina", de João Cabral de Melo Neto e Francisco Buarque de Holanda, é espetáculo que vem de São Paulo precedido das melhores referências e que estará no Teatro Maison de France, apenas para duas apresentações, dia 18 e 19 do corrente

Artes — Antônio Bento

Castelos e Fortalezas de H. M.

Uma artista jovem, de grande talento é Helena Maria Beltrão de Barros, cuja mostra acaba de ser inaugurada na Exposição "Portugal de Hoje, na Avenida Chile. É a primeira vez que a pintora se apresenta no Brasil, depois da viagem que realizou através da Europa, no gôzo do prêmio conquistado na Exposição "Arte de America y España", de 1963.

Os trabalhos constantes de sua mostra atual foram feitos em Portugal e na Espanha. Em relação aos seus quadros portuguêses, o Sr. Alfredo Souto de Almeida acentua, no prefácio do catálogo, que a apresentação dos mesmos, aqui feita, assinala também maior comunhão artística entre as duas nações irmãs, nesta presença de Portugal nos festejos do IV Centenário do Rio.

A pintora Helena Maria

Foi muito boa a exposição de estréia de Helena Maria, realizada em 1960, na "Piccola Galleria", quando foi notada a sua sensibilidade para o desenho.

A mostra atual, reúne pinturas, que podem ser chamadas de "Castelos e Fortalezas", segundo a observação oportuna de Frank Schaeffer. Refletem essas obras as impressões da pintora em contato com os velhos ambientes europeus, carregados de tradição. Parece particularmente digna de nota a gama de côres empregada pela artista. Além da finura obtida na execução, deve ser pôsto em realce o requinte do acabamento de suas pinturas.

Helena Maria, que expos em Portugal e na Espanha, tirou evidentemente proveito de sua viagem, segundo se pode verificar do conjunto das obras, agora expostas.

A artista nasceu no Rio de Janeiro. Iniciou os seus estudos de desenho e pintura em 1957, com Frank Schaeffer. Em 1959, fêz um curso de gravura com Iberê Camargo. Expôs em numerosas mostras coletivas, no Brasil e no exterior, em Lisboa, Madri, Barcelona, Roma, Nápoles, Berlim, Viena, Berna e Londres.

Além de sua mostra de estréia, na "Piccola Galleria", do Instituto Italiano de Cultura, fêz outras exposições individuais no Museu de Arte de Belo Horizonte (1960) e na Galeria Vila Rica, de São Paulo (1962). Já participou, em vários anos, do Salão Nacional de Arte Moderna, tendo concorrido à VII Bienal de São Paulo.

É detentora de diversos prêmios, conquistados no Brasil, além do "Prêmio Internacional de Desenho", da Exposição "El Arte Actual de America y España", realizada em 1963, em Madri. Possui obras em vários museus e coleções no Brasil e no estrangeiro.

Rosa-dos-Ventos — Ivan Lessa

Não ande nu por aí

Eles estão lá emcima tirando a roupa e fazendo graça. Se fôsse o casal que mora no apartamento diretamente superior ao meu não me incomodaria em absoluto. Mas não: são os dois astronautas norte-americanos. Um dêles espirrou no Cosmos, da Terra alguém no contrôle de comunicações exclamou: "Saúde!" Ou, mais possivelmente, Gesundheit! *E comentou: "Acho que você contraiu o primeiro resfriado do espaço!" Não acho correto. Não que o camarada aqui embaixo tenha sido educado. Mas a leveza com que tratam o assunto todo. Sei lá: um homem no Cosmos é um homem no Cosmos. Está cercado, embora no imponderável, de gravidade por todos os lados. Ou deveria estar. Agora ficam os dois lá se rindo e se cotucando: "Eta nós, heim?" parecem dizer. Acho a coisa séria. Nada mais sério do que o espaço, nada mais sério do que estar no espaço. Eu ficaria inteiramente abobalhado e dificilmente daria uma informação coerente alguma mesa de contrôle aqui da Terra.*

Também não chegaria ao extremo daquêle russo que berrava: "Eu sou uma águia! Eu sou uma águia" dentro de tôda aquela complicada roupagem espacial. Mas prenderia, tendo certeza, o espirro. E se tirasse a roupa não avisaria o mundo inteiro: "Olha aí, eu vou tirar a roupa!" numa espécie de exibicionismo cósmico, difícil de ser ultrapassado. (As senhoras tôdas fechando as janelas e mandando as filhas para a cama: "Tem um homem nu lá emcima, meu anjo, vá se deitar!") Mas se o Presidente Johnson andou mostrando sua cicatriz a três por dois, como quem exibisse um peixe fabuloso recém-fisgado, por que que o rapaz lá emcima não haveria de tirar a roupa?

Mais chocante ainda é o fato de dormirem sete saudáveis horas seguidas. Não é possível, deve haver alguma coisa de errado com êles. Se a gente não consegue dormir com uma lâmpada acêsa na rua, como é que êles ferram no sôno com a Terra inteira brilhando (Terra brilha?) na escotilha?

Deveriam manter um silêncio cósmico e quando se dirigissem à Terra o fizessem com voz grave e apenas para repetir informações essenciais e de difícil compreensão para os leigos: "Alô, XK-102, Gemini-7 para Terra. Fase 3 encerrada. Iniciada fase 4". Coisas assim.

Mas no domingo vai subir a segunda cápsula. No alto se encontrarão. Os americanos tinham de escolher o domingo. Dia de visita, sentar na varanda e pedir a mulher que prepare um jarro de limonada, bater papo. Só podia ser no domingo. E vão, de tardinha, tenho a certeza, uma vez completada a missão, perguntar quem ganhou o jôgo de "baseball".

Posso estar errado, mas não confio no homem que vai ao Cosmos como quem vai à esquina; no homem que no Cosmos quer saber quem ganhou o jôgo; que no Cosmos não se esquece da Terra e leva a Terra com êle. Se há uma oportunidade de se começar de nôvo é lá em cima. Se um dia nossos filhos andarem pela Lua não gostaria que, no Mar de Copérnico, encontrassem uma goma de mascar usada, uma chapinha de refresco. Que encontrem apenas — isso é importante — um punhado inteiramente nôvo de Terra.

Astrologia — Prof. Mirakoff

Entre 22 de dezembro e 20 de janeiro (CAPRICORNIO) — NEGÓCIOS: Procure organizar melhor os seus negócios para ter lucro em todos os setores de trabalho. AMÔRES: Sentirá no presente período energia dominadora. Tenha bastante cautela para não praticar injustiça à pessoa amada. SAÚDE: Seus órgãos estão abalados. Amenize a sua vida, ajustando bem as fôrças psíquicas. Números de bons augúrios: 1, 10 e 100.

Entre 21 de janeiro e 18 de fevereiro (AQUÁRIO) — NEGÓCIOS: Não se afaste do seu negócio. O dia não está favorável para as transações comerciais. AMÔRES: O ambiente alegre e calmo a ajudará a resolver o seu plano sentimental. SAÚDE: Boa no conjunto, mas evite as noitadas em claro. Números de sorte: 6, 16 e 26.

Entre 19 de fevereiro e 20 de março (PEIXES) — NEGÓCIOS: Aja com segurança e coragem porque a lógica é certa para todos e abre caminhos para os que sabem "o que quer". SAÚDE: Sua saúde está abalada. A mente dominará com facilidade as deficiências orgânicas. AMÔRES: Seus sonhos serão coroados de êxito e tornarão realidade. Seu romance será tão durador como os bronzes das estátuas. Números mágicos: 2, 20 e 22.

Entre 21 de março e 20 de abril (ÁRIES) — NEGÓCIOS: Não desperdice sua sensibilidade com os problemas insolúveis e procure dar maior atenção à sua capacidade, para ter lucro certo no local de seu trabalho. AMÔRES: Bom para o amor. Pode confiar no sexo oposto. SAÚDE: Seu fígado está carecendo cuidados especiais. Vigie sua alimentação. Números afortunados: 8, 10 e 12.

Entre 21 de abril e 20 de maio (TOURO) — NEGÓCIOS: Será um período favorável para as suas atividades comerciais. Procure valorizar bem o seu trabalho, orientando no sentido da especialização e de método para a perfeição. AMÔRES: Um nôvo amor sem o poder de fixação, instável, romanesco, saltitante, se dissipará. SAÚDE: O aparelho respiratório está carecendo cuidado especial. Evite os excessos. Números de boas vantagens: 6, 60 e 80.

Entre 21 de maio e 20 de junho (GÊMEOS) — NEGÓCIOS: As viagens serão consideradas um estímulo para os negócios. Procure valorizar o seu trabalho para ter lucro financeiro, em todos os seus empreendimentos. AMÔRES: A Lua no seu horóscopo lhe proporcionará alegrias no terreno sentimental. SAÚDE: O seu sistema neurovegetativo está carecendo cuidados especiais. Faça uma estação de repouso que é recomendável para a sua saúde. Números felizes: 8, 10 e 20.

Entre 21 de junho e 20 de julho (CÂNCER) — NEGÓCIOS: Sua atenção deve estar voltada para o ambiente de trabalho, a fim de evitar os erros e prejuízos. AMÔRES: Busque na alegria um lenitivo par- não se desviar das obrigações e coloque sempre em destaque o que deverá ser feito. SAÚDE: Sua saúde mental encontrará pessoas capazes de impulsioná-la aos bons caminhos. Números mágicos: 2, 20 e 22.

Entre 21 de julho e 20 de agôsto (LEÃO) — NEGÓCIOS: Bom para o terreno comercial. Procure no entanto escutar o que os seus chefes terão a dizer-lhe. AMÔRES: Sua felicidade neste período está ao alcance de suas mãos. Procure evitar o excesso de ciúme. SAÚDE: Boa no conjunto, evite no entanto o excesso de gordura. Números de boas possibilidades: 6, 66 e 96.

Entre 21 de agôsto e 20 de setembro (VIRGEM) — NEGÓCIOS: Use um calendário para seguir cada dia de trabalho. Êle terá fôrça no momento de indecisão e obrigá-lo-á a seguir com mais rapidez os seus deveres. AMÔRES: Use de calma para com a pessoa amada para que sua felicidade seja definitiva. SAÚDE: Distúrbio hepático a temer. Vigie sua alimentação. Números benígnos: 80, 85 e 90.

Entre 21 de setembro e 20 de outubro (LIBRA) — NEGÓCIOS: O momento é oportuno para fazer resplandecer os seus objetivos, principalmente os que se referem aos imóveis. AMÔRES: Seu signo no presente período está sob bons augúrios e dominará seus sentimentos impulsionando-o aos ambientes festivos. SAÚDE: Depressão nervosa. Evite as emoções violentas. Números de bons desígnios: 44, 55 e 66.

Entre 21 de outubro e 20 de novembro (ESCORPIÃO) — NEGÓCIOS: A política e os assuntos sociais serão sua fonte de vitória. Procure ouvir aquilo que as pessoas mais velhas terão a lhe dizer e terá progresso em todos os seus negócios. AMÔRES: Bom para o amor. Pode confiar no sexo oposto. SAÚDE: Boa, no conjunto. Procure conservá-la.

Entre 21 de novembro e 21 de dezembro (SAGITÁRIO) — NEGÓCIOS: Com sua simpatia, nos meios sociais, terá grande lucro. AMÔRES: O amor será sempre alvo da grande simpatia por parte das pessoas que o cercam. SAÚDE: Suas pernas estão doloridas. Evite as longas caminhadas. Números afortunados: 6, 8 e 10.

GALERIAS DE ARTES

GALERIA TENREIRO
MOVEIS BRASILEIROS MODERNOS
Criações próprias
ACERVO: Wakabayashi, Mabe, D. Libeskind, Darel, Mario Polo, Campos Melo, Benjamim Silva
Rua Teixeira de Melo, 37 — Praça General Osório

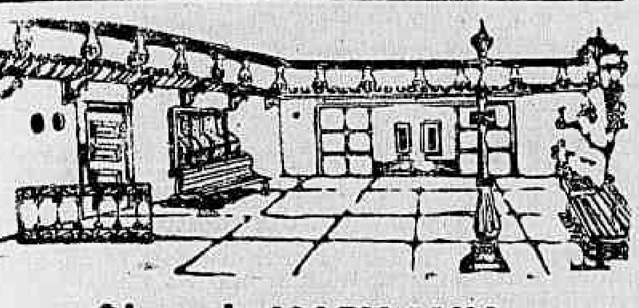

Oleos de MARY ANN
Galeria Varanda
Rua Xavier da Silveira, 59 — Tel. 36-4601

MONTMARTRE "JORGE"
Exposição de Gravuras
(Óleos)
Rua São Clemente, 72 Tel 46 1591 MATRIZ — Av. Copacabana, 1142 Tel. 47 4645 FILIAL

ARTE POPULAR MEXICANA
E JÓIAS DE CAIO MOURÃO
GALERIA BONINO
Rua Barata Ribeiro, 578 — Telefone: 36-7534

DÉCOR
TAPEÇARIA DE RUBEM DARIO
DIAS ÚTEIS DE 14 ÀS 22 HORAS — SÁBADOS DE 9 ÀS 13 HORAS — RUA TONELEROS, 356 — RIO DE JANEIRO GB — TEL. 37-5917

GALERIA GOELDI
Exposição de pinturas
Augusto Bandeira
Rua Prudente de Morais, Praça General Osório
Tel.: 47-9371

Galeria RELÊVO
Exposição de
Ivan Serpa
Av. Copacabana, 252

Galerias & Museus — Claudir Chaves

Guíta mostrará no Rio

A pintora Guita Charifker nasceu em Recife. É a pintora dos pássaros, das mulheres e das flôres. Fará, brevemente, a mostra da sua coleção de quadros na Petite Galerie, na abertura da temporada e mais exposições já marcadas na Europa, no meado de 66 e, posteriormente, em Israel.

Os colecionadores do Rio conhecem Guita, apesar de ter exposto poucas vêzes na Guanabara, em vista de sua produção só ter dado para atender o mercado de sua terra. Através de sua pintura poética nunca lírica, do lirismo que passa e às vêzes enjoa, Guita dará ao Rio a exposição de sua arte.

Não faz muito, Paulo Fernando Carneiro fêz uma reportagem neste DC-2, afirmando que a pintura espêssa de Guita transmite menos lirismo do que poesia, e acrescenta: "As pinceladas de Guita mostram uma preocupação, consciente ou não, de definir uma realidade interior. Vejam-se as flôres, as mulheres e os pássaros representados quase num impacto de pintura Para a artista é necessário gravar bem as figuras talvez para que elas não fujam, e o que impressiona mais é que os temas não estão atados aos quadros, como prisioneiros" Mais adiante, comenta ainda seu repórter, quando os pássaros alçarem vôo e forem embora, quando as mulheres se esconderem na noite e as flôres morrerem crestadas pelo sol, Guita pintará novos quadros, ressuscitando-os e eternizando-os. Não é outro o seu ofício.

Guita Charifker

Resta-nos, entrementes, esperar pela sua exposição aqui no Rio. Só assim, saberemos julgá-la e se merecer, amá-la, à maneira do poeta Robert Frost: *I have wished a bird would fly away.*

As numeradas

1 — As editôras LEITURA S/A, CIVILIZAÇÃO BRASILEIRA, LETRAS E ARTES convidaram-nos para a noite de autógrafos de Walmir Ayala, no Bar Toldo Brecht, no dia 9. Sentimos não comparecer. Estávamos na Bahia.

2 — Soubemos do sucesso inaugural da Galeria Gemini, de Copacabana. Diplomatas, poetas, escritores, jornalistas, críticos, pintores e o povo compareceram para abraçar Rui/Alexandre Baldaque, Mário Tavares, Riza/Paulo Conde e Thiago de Melo.

3 — Depois de amanhã, têrça-feira, Pintura Espanhola de Século XX e no dia 21, às 17 horas, exposição dos alunos de Ivan Serpa.

4 — No mais, dia 15 estaremos juntos na Galeria Goeldi. Motivo: Festival do Livro Tempo Brasileiro com noite de autógrafos.

Passatempo — Renato Portella

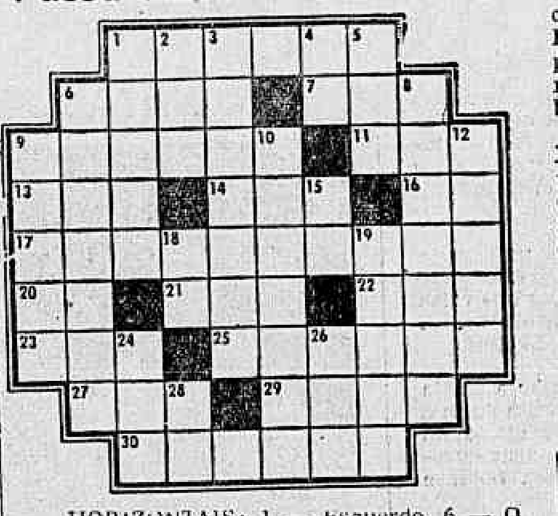

HORIZONTAIS: 1 — Esquerdo. 6 — O ponto mais alto de um monte. 7 — Pássaro. 9 — Habitação ou aldeia abandonada. 11 — Nome de mulher. 13 — Pequena constelação austral. 14 — Patrão, senhor. 16 — Número indivisível 17 — Âmbito; extremidade marginal da fôlha. 20 — Vento. 21 — Gracejar. 22 — Oferecer. 23 — Relação, lista. 25 — Olhadela. 27 — Dez vêzes cem. 29 — Espécie de antílope, que habita as estepes africanas. 20 — Espécie de paio.

VERTICAIS: 1 — Imaginar; presumir. 2 — Nome da letra "M". 3 — Anjo da primeira hierarquia. 4 — Símbolo químico do RÁDIO. 5 — Ovário dos peixes. 6 — Camarada, companheiro (bras. do Pará). 8 — Cortês, delicado. 9 — Cobrir. 10 — Clube de futebol do Rio. 12 — Fruto da amoreira. 15 — Sufixo: profissão. 18 — Seguir viagem. 19 — Número de anos de alguém. 24 — Lírio. 26 — Bebida alcoólica. 28 — Sexta nota musical.

RESPOSTAS DO N.º ANTERIOR: PC — HORIZONTAIS: caviar — mas — olear — taba — rés — aforar — Apa — ir — lá — estertor — martelão — pi — um — oca — apitar — Ava — rima — ordem — Omã — oleoso. VERTICAIS: côr — aléa — vésper — ia — ara — mar — abalo — sarará — torrão — fiel — astuta — amparo — tema — tocado — aipim — aves — imã — rol — amo — ré. PERGUNTAS: 1 — "Se está morto, posso colocar uma coroa". 2 — ABACAXI — tirando ABACA sobra XI. 3 — Melancia.

Acerte nos erros

Estes dois desenhos se diferenciam em dez pequenos detalhes. Observe-os atentamente e diga quais são os erros que o nosso desenhista cometeu de propósito. Respostas aí em baixo.

Registro

ANIVERSARIOS:
Fazem anos, hoje:

SENHORES: Alceu de Amoroso Lima, da Academia Brasileira de Letras, César Ladeira, Léo de Alencastro, Raimundo Nonato Chagas, Armando de Albuquerque, Eurico Duarte Nepomuceno, Rubens Araújo, Otomar de Lima, Beriano Fernandes, Eurico Penteado José Válter Furtado de Oliveira e Melquíades Rocha, jornalista.

SENHORAS: Magdala da Gama Oliveira, Isabel Machado Hungria, Francelina Correia Pinto Lopes, Hermínia Niemêier, Elsa Piloto, Laura Lacerda Ribeiro Dias, Esmeralda Pessoa de Melo, Arlete G Maura de Carvalho e Sílvia Ribeiro Póvoas. Senhorita Regina filha do Sr. Laerte Acácio da Silva e sua espôsa Sra. Valfrida da Silva.

CASAMENTO: Realiza-se hoje, às 18 horas, na Igreja de Santo Antônio, o enlace matrimonial da Srta. Antônia dos Santos Cardoso, filha do casal Sílvia dos Santos Cardoso e Otacílio Cardoso, com o Sr. Felipe Santiago.

BATIZADO: Batiza-se amanhã, o menor Marcílio Olímpio de Araújo.

BODAS DE PRATA: Realiza-se dia 14 do corrente, às 19,30 horas, na antiga Igreja dos inglêses (Rua Marques de Abrantes, 215), as bodas de prata de Da. Maria de Lourdes e do Prof. Carlos Henrique da Rocha Lima Catedrático do Colégio Pedro II Seus filhos, Valentina, Evangelina e Angela, convidam parentes e amigos para a cerimônia.

COMEMORAÇOES: TURMA DE 1945 — Os bacharéis da Faculdade Nacional da Universidade do Brasil em comemoração do 20.º aniversário de formatura, farão realizar hoje, sábado, às 10,30 horas Missa In Memorian e Gratuitória, na Catedral Metropolitana Rua 1.º de Março, esquina de Rua 7 de Setembro. Segunda-feira, 13, às 18 horas, homenagem ao inesquecível paraninfo San Tiago Dantas, na Faculdade Nacional de Direito, e às 21 horas Jantar de confraternização no Leme Tênis Clube. Adesões com Armando — Tel.: 48-1640.

Hoje nos cinemas

GLORIOSA RETIRADA — Drama Jean-Paul Belmond. Capitólio. São Luís, Veneza, Miramar, Riviera, América, 2, 4,30, 7 e 9,30, Proibido até 18 anos.

MINNESOTA CLAY — "Western" europeu. Cameron Mitchell. Vitória, Rian, Carioca, 2, 4, 6, 8 e 10. Proibido até 14 anos.

JULIO CESAR, O CONQUISTADOR — Aventura histórica. Cameron Mitchell, Rick Battaglia. Bruni-Flamengo, Bruni-Ipanema, Art-Copacabana. Rio (Tijuca), Regência, São Pedro, Art-Méier. 2 4 6, 8 e 10 Proibido até 14 anos.

OS QUE OFENDEM O SEXO — Drama. Mathias Wiemann, Scala, Flórida, Festival, Rivoli, Bruni-Saens Peña, Alfa, Rio-Palace. Proibido até 18 anos.

A MALDIÇÃO DA MUMIA — Terrorífico. Terence Morgan. Rex, Leblon, Madrid, 2, 3,40, 5,20, 7, 8,40 e 10;20. Proibido até 18 anos.

COMPLEXO DE NUDISMO — Aventura em campos de nudismo. Roy Savage. Império, 1,30, 3, 4,30 6, 7,30; 9 e 10:30. Proibido até 21 anos.

OBSESSÃO DE AMAR — Drama romântico. Suzanne Pleshette, Bradford Dilman. Ópera, Kelly, Carusó, Britânia, Bruni-Grajaú, Imperator, Bruni-Piedade, Melo (Penha), de 2 em diante. Proibido até 18 anos.

CONTINUACÕES

MÈDICA, BONITA E SOLTEIRA — Cômico-romântico. Natália Wood, Tony Curtis Odeon 1.20, 3.40, 5,20, 8 e 10.10. Proibido até 14 anos

ENTRE O AMOR E O CANGAÇO — Drama rural brasileiro de cangaceiros. Com Geraldo Del Rey, Rejane Medeiros Plaza (10 da manhã, meio-dia, 2, 4, 6, 8 e 10). Roxy, Olinda, Mascote. Proibido até 10 anos.

A NOVIÇA REBELDE — Musical, Julie Andrews, Palácio. 3, 6 e 9, Livre.

A TULIPA NEGRA — Aventuras. Com Alain Delon e Virna Lisi Condor (Largo do Machado) 1.30, 3,30, 5,50 e 8.10. Proibido até 14 anos

IVA O TERRIVEL — Segunda época do grande drama de Sergrei Eisenstein, Com Nicolai Cherkassov, Paissandu. Horários especiais. Proibido até 14 anos.

PARA O TEU CORAÇÃO — Drama operístico. Marcello Mastroianni. Coral e Paris-Palace. De 2 em diante.

REPRISE

OS IRMAOS KARAMAZOV — Do romance de Dostoiewsky. Com Iul Bryner. Bruni-Copacabana, Bruni-Botafogo, Matilde, Rosário, Melo (Bonsucesso), Rio Branco. Proibido até 18 anos

AMÉRICA DE NOITE — Documentário. No Metro-Copacabana e Metro-Tijuca, 2, 4, 6, 8 e 10 horas, Proibido até 18.

LAMPIÃO, REI DO CANGAÇO — Nacional, Com Leonardo Vilar e Vanja Orico. Pathé, Paratodos e Mauá. Sem indicação de horário. Proibido até 10 anos.

CIDADÃO KANE — Drama de Orson Welles. Alvorada, De 2 em diante. Proibido até 10 anos.

OUTROS CINEMAS

Centro

Cineac, Juventude em Fúria; **Marrocos**, O Matador de Gigantes; **Íris**, Terra dos Amôres; **São José**, São Paulo Sociedade Anônima e Piratas Diabólicos; **Presidente**, As Viagens; **Floriano**, Entre o Amor e o Cangaço.

Zona Sul

Politeama, O Gênio do Mal e São Paulo S/A; **Botafogo** O Gênio do Mal e São Paulo S/A; **Guanabaar**, As Bonecas; **Jussara**, As Pupilas do Senhor Reitor; **Ipanema**, Os Ambiciosos e Complexo de Nudismo; **Copacabana**, O Padrezinho; **Alaska**, Complexo de Uudismo; **Azteca**, Um Ramo Para Luísa; **Royal**, Society em Baby Doll; **Pax**, Virou Bagunça.

Zona Norte

Art-Palácio-Tijuca, Aquêle Caso Maldito; **Eskye**, Alcôva Secreta e Vereda de Salvação; **Tijuca**, Complexo de Nudismo; **Fluminense**, Dança Macabra; **Natal**, Convite ao Pecado.

Subúrbios

Palácio-Higienópolis, Ataque ao Forte Bismark; **Coliseu**, Dança Macabra; **Môça Bonita**, Minesota Clay; **Leopoldina**, Entre o Amor e o Cangaço, **Brás de Pina**, Alcôva Secreta e Vereda de Salvação; **Irajá**, Amor à Italiana; **Madureira**, Alcôva Secreta e Vereda da Salvação; **Mississipi** (Ilha do Governador), Gloriosa Retirada; **Jardim** (Ilha do Governador), Convite ao Pecado; **Vitória** (Bangu), Convite ao Pecado; **Coimbra**, Jacó e Esaú; **Marajó** (Jacarepaguá). As Três Espadas de Zorro; **Piedade**, A Vingança de Alibabá; **Santa Alice**, A Maldição da Múmia; **Vaz Lôbo**, Dança Macabra; **Cascadura**, Minesota Clay; **Cachambi**, Piratas Diabólicos e São Paulo S/A; **Pilar**, Pistoleiro Maldito; **Padre Nóbrega**, O Corvo; **Bandeirante**, Rinoceronte; **Santa Helena** e **Santa Emília**, Pistolas do Diabo; **Nôvo Horizonte**, O Dia e a Hora; **São Joaquim**, Homens do Crime, **Engenho de Dentro**, **Santa Cecília**, **Paraíso** e **Progresso**, Society em Babby Doll;

Teatros

ARENA DA GB — "O LABIRINTO" — De Fernando Arrabal. Hoje às 21,30 horas. Tel.: 52-3550.

CARLOS GOMES — "MÚSICA DIVINA MÚSICA" — Produção de Oscar Ornstein. Telefone: 22-7581.

CARIOCA — «OS FANTASTIKOS» — Com Gracindo Júnior, Sueli Franco, Peri Sales e Norma Sueli. Estréia dia 15.

COPACABANA — 'FLOR DE CACTUS» — Comedia de Barillet & Gredy Tradução de Henrique Pongetti. Direção de Geraldo Queirós. Com Natália Timberg. Sérgio Brito. Telefone: 57-1818 (ramal teatro)

DO RIO — "AS VIUVAS DO MACHADO" — De Sérgio Viotti. Com Eva e seus Artistas. Hoje às 21 horas Tel.: 45-9051.

DA PRAÇA — 'UM BONDE CHAMADO DESEJO" — De Tenessee Williams. Com Isolda Cresta Milton Morais e grande elenco. Hoje às 21h Tel.: 37-7003.

DE BOLSO — 'CHICO DO PASMADO' Sátira de Aurimar Rocha e Renato Sergio Direção de Aurimar Rocha Música de Billy Blanco. Com Jorge Coutinho Delorges Caminha, Wilson Grei Zeni Pereira Informações: 27-3122

DULCINA — "A VIDA IMPRESSA EM DOLAR" — De Cliffor Odets, Tradução de Elizabeth Kender Fábio Sabag apresenta Hoje às 21,15 horas Tel.: 32-5817

JOAO CAETANO — "COCO MY DARLING" — Com Dercy Gonçalves e Oscarito Hoje às 21h Tel.: 43-4270

JOVEM — "COMO MATAR UM PLAY-BOYs — Hoje às 21,30 horas. Telefone: 46-3106.

PRINCESA ISABEL — «MARTINS PENA FAZ RIR" — Com as Comédias: As Desgraças de uma Criança e Quem Casa Quer Casa Hoje às 21,30 horas Tel.: 37-3537.

REPUBLICA — 'TEU CABELO NAO NEGA» — Produção e direção de Carlos Machado Com Grande Otelo. Lady Hilda e outros Telefone: 22-0271

RIVAL — "MULHER E A SOLUÇAO" — Revista com Costinha Amparito e grande elenco Tel.: 22-2721

SANTA ROSA — "QUEM TEM BOSSA VAI A ROSA" — Com Wilson Simonal, Marly Tavares e Bossa-3 Hoje às 21,30 horas. Tel.: 47-8641.

SERRADOR — "CALA A BOCA ETELVINA" — Comédia de Armando Gonzaga. Com Brigitte Blair e Fregolente. Tel.: 32-8531.

MAISON DE FRANCE — «PERTO DO CORAÇÃO SELVAGEM» — Trechos de Clarice Lispector. Com Glauce Rocha e Fauzi Arap. Estréia hoje às 21,15h. Telefone: 52-3450.

MESBLA — "MULHER, ZERO QUILÔMETRO" — Comédia de Edgard G. Alves. Com André Villon, Daisy Lúcidi e Raul da Mata. Hoje às 21 horas. Telefone: 42-4880.

Televisão

CANAL 2 — 11,00 — Popeye (Desenhos); 11,30 — Paty Duck (Filme Infantil); 12,00 — A Outra Face do Artista; 12,30 — TVendo e Aprendendo; 13,00 — Alegria de Cozinhar; 13.30 — Rancho Alegre (Filme Infantil); 14,00 — Sessão das Duas (Filme); 15,30 — Desenhos; 16,00 — 77 Sunset Strip (Filme); 17,00 — Ritmos de Brotos; 17,45 — Vale a Pena Ver de Nôvo; 18,30 — Festa do Bolinha; 19,15 — Novela (A Grande Viagem); 19,50 — Jornal do Cidade; 20,10 — Chico Anísio "Show»; 21,10 — Novela (Em Busca da Felicidade); 21,30 — Filme (Hong-Kong); 22,30 — Filme (Projeto 20); 23,30 — Transmissão Esportiva.

CANAL 4 — 11,00 — Desenhos; 12,00 — Seriado; 12.30 — Teleglobo (1ª Edição); 12,45 — Bis-4; 13,00 — Câmara Indiscreta; 13,30 — Por Dentro da Jogada; 14,00 — Clube das Garôtas; 15,30 — Tvefone; 19,30 — Teleglobo (Edição Final); 20,00 — Mr. Ed (Filme); 20,30 — Sábado de Aventuras; 22,30 — Filme (Os Monstros); 23,00 — Filme de Longa Metragem;

CANAL 6 — 12,00 — Crônica de Austregésilo Atayde; 12,15 — Desenhos; 12,40 — Tia Amélia; 13,10 — Desenhos; 13.30 — A. P. "Show"; 16,05 — Roberto Audi Convida; 16,35 — Pastoril; 17,15 — Desenhos; 18,05 — Circo; 18,45 — Viagem ao Fundo do Mar; 19,55 — Diário de Um Repórter; 20,00 — Repórter Esso; 20,20 — Bonanza (Filme); 21,25 — A Marca do Riso; 22,35 — Teatro de Comédias.

CANAL 9 — 16,00 — Filme; 17,00 — Teleturfe; 19,00 — Personalidades em Destaque: 19.30 — O Norte Canta em TV; 20,00 — Cantinho da Saudade; 20,30 — Silhuêta(com Dalva de Andrade); 21,00 — Garson Garante o Cinema; 21,30 — Comandos Continental; 22.00 — Janela Aberta Para o Mundo; 22,30 — Nosso Repórter; 23,00 — A Volante do Pallut; 23,30 — Reportagens

CANAL 13 — Cine Atualidades; 12,00 — Play Ground (Sessão Zig-Zag com Desenhos e Vipinhos); 14,00 — Sessão Bang-Bang (Com Wyat Earp e Império); 16,00 — Festa do Bolinha; 18,00 Jovem Guarda; 19,00 Ed Lincoln Palladium; 19,55 — TV-Rio Notícias (Edição Única); 20,10 — O Fino da Bossa; 21,00 — Bossaudade; 21,30 — Novela (O Preço de Uma Vida); 22,00 Filme (O Rebelde); 22,30 — Filme (100 Homens Marcados); 23,30 — Reprise "Show".

Teatros & Boites
Programa para sua Noite

RIO 1800
Uma apoteose ao carnaval carioca
"SAMBA QUATROCENTÃO"
O mais belo desfile da música popular brasileira. Cabrochas, Passistas, Ritmistas, Bailarinos e Cantores. Um grande elenco liderado por GRANDE OTELO.
Restaurante Típico Brasileiro
Sábados e domingos: "Feijoada 1800"
Av Vieira Souto, 110 — Tels.: 27-2447 e 27-0458
Filiado a Interlar, Diner's e American Press.
Reservas de mesas C/Anteced. para o Reveillon

TEATRO RECREIO — Tel.: 22-8164
Hoje das 23 às 4h da manhã — GRITO DE CARNAVAL
Grandioso Baile das
BONECAS
com 2 GRANDES ORQUESTRAS
NÃO PERCAM — Somente hoje e dias 18 e 25 2 grandes bailes de Carnaval. — Ingressos à venda.
Dia 25 desfile de fantasias com 3 valiosos prêmios.

BAR CANGACEIRO
Apresenta
Segunda-feira — HELENA DE LIMA
Têrça-feira — MILTINHO
Quarta feira — ELIZETE CARDOSO
Quinta feira — HELENA DE LIMA
Sexta-feira — ROZANA DE TOLEDO
Sábado — CARMINHA MASCARENHAS
Rua Fernando Mendes, 25 — Tel.: 37-2455

Boite-Restaurante DRINK
apresenta tôdas às noites
CAUBY PEIXOTO
e o SAMBA ESPETACULAR com: Moacyr, Andiara e Araken
Cozinha Internacional
Av. Princesa Isabel, 82-A — Tel.: 57-7068
TEMPORADA DE VERÃO: PERMITIDO TRAJE ESPORTE

GRUPO OPINIÃO apresenta
2 ÚLTIMOS DIAS
SAMBA PEDE PASSAGEM
com: ARACY DE ALMEIDA — BADEN POWEL
Rua Siqueira Campos, 143 — Reservas: 36-3497
HOJE ÀS 20 e 22h. — Amanhã: 18 e 21,30h.

Abraham Medina, apresenta o maior espetáculo musicado de todos os tempos
teu cabelo não nega!
Prod. e Dir.: CARLOS MACHADO
com: GRANDE OTELO, LADY HILDA, SILVIO CÉSAR e mais 100 artistas. Hoje às 16 e 20,45 horas.
TEATRO REPÚBLICA - Tel.: 22-0271
Traje Esporte, Censura até 14 anos.

TEATRO CARLOS GOMES
OSCAR ORNSTEIN apresenta
TEREZA CRISTINA
ALVARO AGUIAR
MARIA HENRIQUES
RENATO CONSORTE
ANA MARIA NABUCO
Grande elenco
Orquestra e coral
MÚSICA DIVINA MÚSICA
Reservas e informações 22-7581
Permitido traje esporte
HOJE ÀS 16 e 21 HORAS
Versão musical da fabulosa história da FAMÍLIA TRAPP
Sob. patrocínio da Sup. do IV Centenário
Relações públicas: TITTO SANTOS

2 Últimos Dias
"A VIDA IMPRESSA EM DOLLAR"
"O MELHOR ESPETÁCULO DE 65"
no TEATRO DULCINA - Tel.: 32-5817
Hoje às 19,45 e 22,15 horas
Amanhã às 17 e 21,15 horas — Ar Refrigerado Perfeito

LITTLE CLUB (Big Music) Reservas: 57-6984
Apresenta HOJE e tôdas às noites
UH "SHOW" MIÉLE-BOSCOLI
com Wilson Simonal
3-D e a revelação ROSA MARIA
Rua Duvivier, 37-L — Copacabana

Quertile e Estheta os melhores

Cocheira de Vidro

Bolonha

Dédica e Dinaflor formam uma forte parelha que deve prevalecer no primeiro páreo de hoje. Tulsa é lameira e Truly não, ambas em grande forma, podem secundar Dédica que é nossa indicada. Podem surpreender Catuá que é lameira e Kaidafá que seguiu trabalhando esplêndidamente.

Ekandir perdeu longe para Gitano, mas pode desforrar-se desta feita, pois, anda em progressos. Não sabemos, no entanto, se ganhará de El Alpes que volta num páreo muito acessível. Vento Sul seguiu bem e Quixote é lameiro. Arriscamos El Alpes e Ekandir.

Soldi-Floco, uma forte parelha, embora haja grande fé no Seu Levy, que volta em perfeita forma. Fox Trot nunca trabalha bem mas corre muito na hora do páreo. Aconteceu justamente isso, seus exercícios não agradaram. De qualquer forma Soldi é nosso indicado.

Muito equilibrada se apresenta a carreira entre Diorling que prefere raia leve, Miss Kadina, em quem confia Antônio Ricardo; Las Palmas, que volta melhorada; Colancy, que já se misturou em turmas mais fortes; Lady Manon, que corre mais do que já mostrou; e Quataine, que está tinindo e chegou perto, outro dia. Por palpite sòmente, Diorling e Miss Kadina.

Estheta, Estibordo e Royal Prince, vão fazer uma luta sensacional. O primeiro reaparece na conta e Ricardo o preferiu barrando Estibordo. No entanto, explicou aos responsáveis pelo Estibordo que o alazão tem grande "chance" mas que atualmente está dando preferência ao Stud Paula Machado que também lhe tem dado preferência. Acredita que seja duro entre os dois. Royal Prince pode gostar do pêso leve. Os outros, mais fracos. Vamos de Estheta.

Feiticeiro, cada dia chega mais perto e a oportunidade é agora das melhores, razão pela qual vai merecer nosso voto. Assuan já se misturou em turmas mais fortes e mesmo na areia pesada tem "chance" positiva. Guignard estava com tosse na última e até que correu bem. Possibilidades dilatadas agora Muiraquitã vem de progresso em progresso e ainda podemos citar o estreante Fluxo e Five Gingers. E o Caravagio? Dupla 14.

Badajoz vem confirmando carreira e o páreo vai ser outra vez na raia pesada, onde corre ainda melhor. Happy Dawn tem um trabalho dos melhores e aparece como rival temeroso. Lord Pingüim, segundo o treinador, está recuperado e sua "chance" é positiva. Dos outros, pode citar os nomes de Pacoca que confirma muito e Volturno que corre mais com M. Silva.

Urquiza tem boa oportunidade para ganhar, bastando que tenha uma boa partida. Enchanting volta melhorada e com "chance" positiva. Constantza firme no galope é uma grande inimiga e pode, sem surprêsa, sem também a vencedora. Fabiene e Fafá, a seguir.

O TIRO DO DIA — El Alpes
O MELHOR PLACÊ — Urquiza
A MELHOR DUPLA — (5º) 12
A DOBRADINHA SALGADA — (3º) 44
A BARBADA — Soldi
A ACUMULADA — Dédica — Soldi — Feiticeiro
O BANHO DO DIA — Fox Trot

N. LIMA DE PACOCA

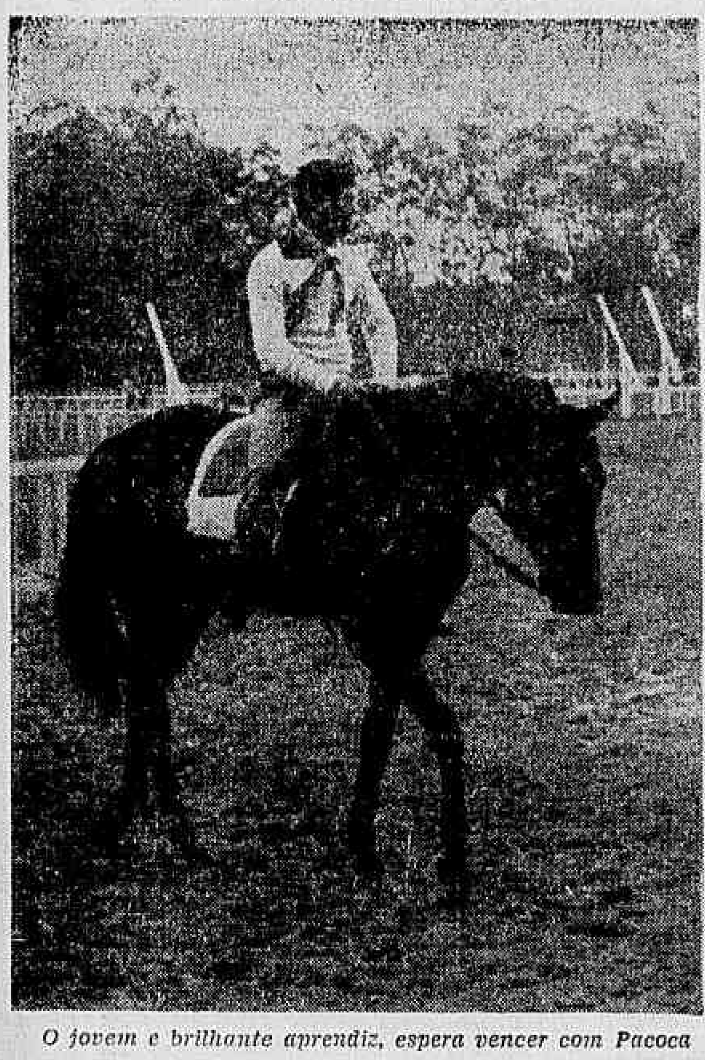

O jovem e brilhante aprendiz, espera vencer com Pacoca

O NATAL DE A. RICARDO

A. Ricardo resolveu antecipar o Natal para hoje e amanhã, pois espera várias vitórias

O repórter procurou nesta semana ouvir um jóquei, pois os treinadores com maior número de animais inscritos, já deram entrevista em todos os jornais. Alguns (a menor parte) deram realmente a entrevista, mas a maioria é forjada nas redações dos jornais. Mas voltamos ao Ricardo. O freio de Santa Catarina está com muitas montarias e seria interessante se conhecer sua opinião sôbre as mesmas.

— Bem montado neste fim de semana?

Com aquela sua calma, respondeu-nos o freio nacional:

— Mais ou menos. Tenho alguns páreos onde posso vencer mas nenhuma barbada.

— Qual sua melhor corrida?

— Me parece Estheta que anda em grande forma. Logo abaixo Quertile que manteve o estadão das últimas atuações. São minhas melhores montarias.

— Depois o que tem você de mais?

— Montarei hoje a Truly que trabalhou 82 nos 1.200 metros. Depois daquele *dopping* negativo que lhe deram nunca mais apanhou corrida. Prefere ademais uma pista leve. Acredito, que a companheira possa salvar as pules. Misse Kadina é outra montaria de sábado. Espero ganhar com ela embora num páreo muito difícil. Placê certo. Guignard pode ganhar embora no páreo haja um favorito que é o Feiticeiro. Mas êste ganhou do meu no "fotochart", então ou posso ganhar também.

— E para amanhã?

— Cura Leufu trabalhou fácil os 1.200 em 82. Regula com a turma daí ter "chance" de vitória. Só respeito a parelha cinco.

— E o que nos diz de Quertile?

— Trabalhou 138 manheirando bastante e dando oportunidade a que Queline chegasse um pouco a sua frente. De qualquer maneira, repito, o cavalo deve ganhar. Predomínio é seu grande inimigo. Montarei amanhã a égua Marabu, que é uma das fôrças da carreira. Trabalhou 87 fácil. E' isso o que eu tenho de melhor neste final de semana. Com um pouco de sorte poderei ganhar 3 e até mesmo 4 corridas.

O incrível Gravatinha

Gravatinha começou logo seu vaticínio, não dando tempo a que fizéssemos pergunta alguma:

— Vou dar um cavalo para nossos leitores e com isso vou fazer baixar sua pule em pelo menos 50 cruzeiros. Trata-se do Happy Dawn. E' impossível perder e ainda vai ser rateio de 40. Sem minha indicação seria rateio muito mais alto, terminou êle com uma ponta de vaidade.

Como existe gente vaidosa no turfe, meu Deus. Até o Gravatinha.

Cuidado com êles

El Alpes deve desencabular

Nunca mais apanhou carreira o cavalo El Alpes. Não ganha mesmo há muito mais de um ano. Com o tempo, a turma foi enfraquecendo e com a nova enturmação, o bonito alazão veio cair numa turma muito fraca. Mesmo na areia pesada, que não é a pista de sua preferência, sua "chance" é das maiores. O treinador informou que espera a vitória e confiaria muito em caso de areia leve. De qualquer maneira, se gostarem de seu "canter" arrisquem umas pules que o páreo é um "doce de côco". Ekandir é frouxão, Gitano vem de ganhar mas não é de confirmar. Vento Sul, é outro que não gosta de correr duas vêzes da mesma maneira e Quixote, embora fraco para a turma, vai levar a vantagem de uma pista pesada. Vamos de El Alpes.

Está na vez do Feiticeiro

Desde que debutou na Gávea que o cavalo Feiticeiro corre sempre um pouco mais que na anterior. Trata-se de um animal grande, com cêrca de 500 quilos e que custou muito para ser preparado pelo Waldemiro Gomes de Oliveira. Todos dizem que corre menos na areia por causa de seu pêso elevado mas já outro dia, numa raia bem ruim, êle fêz um ótimo segundo, depois de uma partida infeliz. Cremos, assim, que na tarde de hoje seja uma das mais seguras indicações. Tem um exercício que agradou e Waldemiro de Andrade já sabe como dirigi-lo. Estamos, assim, com o Feiticeiro.

Estheta aprontou 50" para Handicap

No desfile dos aprontos para hoje, na Gávea, não foram poucos os animais que terminaram com destaque, sendo que para a quinta prova — «handicap» — até Ramadan, azarão na carreira, logrou impressionar em todo o percurso de 800 metros, com final de 53 e três, muito poupado da saída até o «espelho». Estheta assinalou 50" justos e mostrando sobras, Sapoti, fácil, assinalou 42 e três linhas para 700 metros, e Estibordo chegou em 52 e dois, abordando fàcilmente o percurso de 800 metros.

Para a carreira inicial foram regulares os arremates. Dinaflor, favorita, e Tulsa, marcaram 38 e duas linhas nos 600, Catuá finalizou aumentando para 39", e não foi das melhores a partida de Truly, que registrou 23 e dois nos 360 metros. Gitano, que acaba de ganhar na direção de Bequinho, hoje novamente o seu pilôto, marcou 51" exatos para 800 metros, sendo destaque para a segunda carreira. El Alpes, que reaparece em páreo fraco, não foi exigido nos 700 e terminou em 48 e dois.

Seu Levi

Reaparece bem o seu Levi. Trabalhou 90"2/5 para 1.400, fácil, e no apronto assinalou 43", nos 700. Fox-Trot aumentou para 43 e três, poupado no final, e Soldi, fazendo partida de 360, chegou em 31 e dois quintos. Diorling, o retrospecto no quarto páreo da tarde foi a melhor com 37 e três no final da reta. Lady Manon fechou em 40"2/5, regular. Para o sexto páreo agradou Kifalah, com 43 e três linhas nos 700 metros. Está melhor o potro e sua "chance" é para um bom placê.

Enchanting

Irichu correu leve no apronto, dirigido pelo J. Pedro Filho. Agradou com o meio correr nos 700, terminando em 43 e três quintos. Para a carreira final deixou ótima impressão a Enchanting, que marcou 37" justos nos 600, com visíveis sobras. Elipse, ligeira, igualou o tempo, mas não trazia o mesmo embalo daquela rival. Flora Alíxia deixou a raia com 53" cravados nos 800, prometendo boa pule no caso de vitória. Bela Luiza foi poupada, marcando 39" na reta, e Constanza, de Bequinho, veio descontando com facilidade sem preocupação de tempo, finalizando em 40" exatos.

Acumuladas do Espião

VENCEDOR: Dédica — Soldi — Lord Pinguim
DUPLAS: 1.º, 12 — 3.º, 24 — 7.º, 24
PLACÊ: Dédica — Soldi — M. Kadina — Feiticeiro — Lord Pinguim
CABARÉ DOS BANDIDOS: Lord Pinguim
DEFENDENDO O DA PASSAGEM: Constanza

Caso gramado vai dar suspensão para Altamir Vieira

O final do caso Gramado, com o pronunciamento oficial da Comissão de Turfe do Jóquei Clube de São Paulo, inocentou o treinador Carlos do Carmo Cabral, mas deixou aberto o caminho para que a Comissão de Corridas da Gávea, atendendo aos têrmos do ofício recebido de São Paulo, aplique punição ao treinador Altamir Vieira, que era o responsável por Gramado até o dia 19 de novembro.

O cavalo foi desclassificado e está impedido de atuar pelo espaço de um ano, o que importa no castigo de pagamento da pensão sem proveito algum durante todo êste tempo. Os comissários do turfe bandeirante, à vista das cartas enviadas do Rio, pelo proprietário Dário Scholl e pelo treinador Altamir Vieira, inocentando Carlos Cabral, inocentaram o treinador radicado em Cidade Jardim, cancelaram o registro de proprietário de Dário Scholl, e comunicaram tais fatos ao Jóquei Clube Brasileiro.

Na segunda parte das resoluções do turfe paulista, salienta-se a suspensão de um mês, imposta ao treinador Valdemar de Paula Mendes, que medicou na semana da corrida o animal Satyre. Dendico Garcia encabeça a relação dos jóqueis suspsensos, seguido de G. Antônio Fº, ambos afastados das atividades até o dia 23 próximo. Até 21, estarão inativos L. Cavalheiro, J. Cavalheiro, J. Carlindo, D. Silva e L. Carvalho. Também até o dia 21, por ter forçado a partida com Speed Boy, foi suspenso Nélson Lurgero.

CENTRO DOS CRONISTAS E ESPORTISTAS DO TURF

Classificação dos primeiros colocados nos concursos realizados por essa veterana sociedade:

Taça "Linneu de Paula Machado"

1	Paulo Câmara	177-111
2	Cláudio F. Lima	176-113
3	Gulherme Macedo	174-113
4	Carlos Barroso	174-113
5	Osiris Santos	172-114
6	Paulo Afonso	172-112
7	Jose N. Neves	166-111
8	O. Albuquerque	166-110
9	Heitor de L. e Silva	166-109
10	Joenilson dos Santos	165-110

Taça "José Casaes"

1	Paulo Afonso	198-130
2	Cláudio F. Lima	172-122
3	Osiris Santos	169-107
4	José Casaes	168-118
5	M. Albuquerque	164-109
6	Paulo Câmara	163-115
7	Antônio Nobre Filho	162-115
8	Rubens P. Sousa	162-110
9	Gilberto O. Sá	162-109
10	Sidnei Hossell	161-116

SESSÃO DE DIRETORIA está marcada para o dia 21 do corrente, às 18,00 horas, a última do ano.

Bôca do guichê

Pode falhar no pôsto de honra, a parelha Dédica-Dinaflor, donas do favoritismo na primeira prova de hoje.

Funcionária vai ganhando e ninguém acredita. Pode meter a quarta.

Gitano aprontou bem e vai de M. Silva. Tem "chance", novamente.

Sôbre Bequinho: o pernambucano está bem montado nas corridas de hoje.

El Alpes reaparece com a turma enfraquecida. Cuidado, pois tem "chance".

Quixote é o mais falado para o terceiro páreo de hoje. Perigoso.

Seu Levy tem ótimo trabalho e também agradou no apronto. Rival certo.

Las Palmas é a ex-Sormarina, que vem de quarto para Rondadora. Bom azar.

Ricardo está correndo "barbada" a Miss Kadina. A égua está na conta.

Estheta aprontou em 50" para 800, o melhor final visando o "handicap".

Sapoti foi outro em agrado no arremate. Chegou em 42 e três para 700, exigido apenas nos metros finais. Páreo duro.

Caravaggio é estreante preparado, chegando da Serra em bom estado.

Assuan reaparece escondido e é o melhor azar no sexto páreo.

Lord Sabiá é autêntica negação fora da raia de grama. Daí...

Pacoca é do tipo "sopeiro", portanto bastante perigoso.

José Machado deixa Enchanting e aparece em Urquiza. O que é que há?

Constantza é retrospecto e só deve temer Enchanting na prova final.

Programa de amanhã

1.º Páreo — Às 14,30 horas — 1.200 metros — Cr$ 1.000.000 — GUARDA MARINHA GREENHALGH

	Kg
1—1 Royal Caparty, J. Tinoco	57
2—2 Erinnanto, F. Menezes	57
3—3 Edjelé, J. Machado	57
4 Louis V, M. Silva	57
4—5 Escrinio, F. Conceição	57
6 Escaleno, J. Pedro Filho	57

2.º Páreo — Às 15,00 horas — 1.200 metros — Cr$ 1.500.000 — FUZILEIROS NAVAIS

	Kg
1—1 Cura-Leufu, A. Ricardo	56
2—2 Octava, J. B. Paulielo	56
3—3 Poseida, J. Reis	56
4 Benévole, D. P. Silva	56
4—5 Hetaira, A. Machado	56
" Fancy Dress, J. Diniz	56

3.º Páreo — Às 15,30 horas — 1.200 metros — Cr$ 1.000.000 — IMPERIAL MARINHEIRO MARCÍLIO DIAS

	Kg
1—1 Queen Star, J. Reis	57
2—2 La Dica, F. Pereira Filho	57
3 Fair Miss, J. Pedro Filho	53
3—4 Estinga, L. Carvalho	57
5 Quary, D. Netto	57
4—6 Happy Princess, J. Portilho	57
7 Urtezia, D. P. Silva	57

4.º Páreo — Às 16,05 horas — 2.000 metros — Cr$ 4.000.000 — (Clássico) — GRANDE PRÊMIO "ALMIRANTE MARQUES DE TAMANDARÉ"

	Kg
1—1 Quertile, A. Ricardo	61
2 Episódio, F. Maia	60
2—3 Corsican, J. Reis	60
4 Fragonard, J. Machado	54
3—5 Predomínio, J. Portilho	60
6 Queline, A. Machado	61
4—7 Lord Ricardo, J. B. Paulielo	60
" Silrone, J. Corrêa	61

5.º Páreo — Às 16,40 horas — 1.300 metros — Cr$ 700.000 — FÔRÇA DE TRANSPORTE DA MARINHA

	Kg
1—1 Marabu, A. Ricardo	56
2 Alada, H. Vasconcellos	58
2—3 Azzurra, J. Portilho	58
4 Ninabela, J. Machado	58
3—5 Decretal, A. Santos	56
6 Paquera, L. Roberto	58
4—7 Terzina, C. Morgado	56
8 Miss Glide, J. Pedro Filho	56
9 Flexa Prateada, L. Corrêa	58

6.º Páreo — Às 17,15 horas — 1.300 metros — Cr$ 700.000 — ("Betting") — FÔRÇA DE MINAGEM E VARREDURA

	Kg
1—1 Hepaton, F. Maia	58
2 Psiu, J. Portilho	54
3 Marón, O. Nobre	58
2—4 Hemiciclo, J. Negrello	56
5 Redoxan, H. Vasconcellos	58
6 Lanção, D. Moreira	56
3—7 Platter, N. Lima	56
" Dragon Bleu, J. Reis	56
8 Tarik, F. Pereira F.º	56
4—9 Teverly, D. P. Silva	56
10 Mistral, J. Machado	56
11 Van Gogh, F. Menezes	54
12 Balcano, J. Pedro Filho	56

7.º Páreo — Às 17,50 horas — 1.200 metros — Cr$ 700.000 — ("Betting") — Areia

	Kg
1—1 Intermezzo, J. Machado	54
2 Conde E, C. Morgado	54
2—3 Sinóco, J. Portilho	54
4 Baby-Face, M. Silva	52
3—5 Tawny, A. Santos	56
6 Quatilio, J. Alves	54
4—7 Araranguá, J. Reis	58
8 M. de Madrid, M. Nicievisk	52
9 Dragon Bleu, J. Baffica	52

BAHIA

1.200 metros — Cr$ 1.000.000 —

8.º Páreo — Às 18,25 horas — ("Betting") — Areia — CRUZADOR

	Kg
1—1 Stand Pipe, A. Machado	57
2 Fadário, J. Machado	57
2—3 Tobacco Road, D. P. Silva	57
4 Oeclaro, S. Silva	57
5 Uncle, F. Esteves	57
3—6 Jue-Jue, J. Pedro Filho	57
5 El Califa, J. Reis	53
7 Bandit, L. Corrêa	57
4—8 Cheviot, O. Cardoso	57
9 Cabuçu, J. Portilho	57
10 Espadim, L. Olya	53

Nossos informes para hoje na Gávea

1º PÁREO — ÀS 14,30 H — 1.200 M — Recorde 72"2/5 Cabine — Cr$ 700.000

ANIMAIS JOQUEIS	Kg	Tratador	Possibilidades	Performances	Dist.	P.	T.
1—1 Dédica, J. Reis	54	P. Morgado	fôrça	3.º Pearl Harbor	1.2	AP	75"3/5
" Dinaflor, J. Portilho	54	Idem	ajuda	6.º Demora	1.6	GL	98"3/5
2—2 Catuá, J. Pedro Filho	54	F. Abreu	há fé	4.º Elana	1.4	AM	90"2/5
3—3 Funcionária, M. Silva	54	J. Burioni	difícil	1.º Floraninha	1.2	NM	76"2/5
4 Pylore, L. Corrêa	54	E. Coutinho	lameira	3.º Quanusa	1.2	AL	76"3/5
5 Kaidafá, J. B. Paulielo	54	W. Aliano	tinindo	5.º Pearl Harbor	1.2	AP	75"3/5
4—6 Tulsa, J. Machado	54	J. Morgado	em forma	6.º Joelle	1.4	AM	88"2/5
" Truly, A. Ricardo	54	Idem	boa ajuda	5.º Pearl Harbor	1.2	AP	75"3/5

Indicamos: Dédica — Adversário: Tulsa — Bom azar: Catuá

2º PÁREO — ÀS 15,00 H — 1.600 M — Recorde 97"2/5 Farinelli — Cr$ 700.000

ANIMAIS JOQUEIS	Kg	Tratador	Possibilidades	Performances	Dist.	P.	T.
1—1 Payaso, B. Alves	56	J. Perez	perigoso	2.º Gitano	1.6	NL	105"2/5
2 Rei do Aço, O. F. Silva	56	G. Morgado	difícil	4.º Ekandir	1.0	GM	64"2/5
2—3 Gitano, M. Silva	56	J. P. Nunes	melhorou mais	1.º Ekandir	1.6	NL	105"2/5
4 Sassaruê, não correrá	56	A. V. Neves		4.º Ekandir	1.6	NM	84"3/5
3—5 El Alpes, O. Nobre	56	M. Fernandes	grande nome	9.º Jeune Prince	1.6	AP	103"1/5
6 Vento Sul, J. Pedro Filho	56	F. Abreu	pode repetir	1.º Leizo	1.3	AP	79"
4—7 Quixote, L. Corrêa	56	J. Souto	lameiro	5.º Balcano	1.6	NL	105"2/5
8 Ekandir, D. Moreira	56	S. Morales	difícil	3.º Balcano	1.6	NM	84"3/6
9 Descanso, não correrá	56	C. Gomez		6.º Anápio	1.0	GM	60"1/5

Indicamos: El Alpes — Adversário: Akandir — Bom azar: Vento Sul

3º PÁREO — ÀS 15,30 H — 1.300 M — Recorde 79"2/5 Farinelli — Cr$ 1.200.000

ANIMAIS JOQUEIS	Kg	Tratador	Possibilidades	Performances	Dist.	P.	T.
1—1 Fox-Trot, J. Machado	56	E. Freitas	rival	1.º Jocker	1.2	AU	75"4/5
2 Seu Levy, J. B. Paulielo	56	L. Ferreira	tinindo	4.º Flapo	1.3	GL	77"3/5
2—3 Fenton, F. Maia	56	W. Alves	difícil	1.º Fronton	1.3	AP	90"3/5
4 Colancy, L. Carvalho	56	N. Ferreira	difícil	2.º Fronton	1.3	AP	82"4/5
4—5 Soldi, M. Silva	56	J. L. Pedrosa	gostamos	5.º Nageur	2.4	GP	149"4/5
" Floco, F. Esteves	56	Idem	boa ajuda	2.º Fado	1.3	GL	78"2/5

Indicamos: Soldi — Adversário: Seu Levy — Bom azar: Floco

4º PÁREO — ÀS 16,00 H — 1.300 M — Recorde 79"2/5 Farinelli — Cr$ 1.200.000

ANIMAIS JOQUEIS	Kg	Tratador	Possibilidades	Performances	Dist.	P.	T.
1—1 Diorling, H. Vasconcellos	56	G. Feijó	perigosa	2.º Baliville	1.4	AP	91"
2 Las Palmas, F. Esteves	56	J. L. Pedrosa	tem chance	4.º Rosário	1.4	AP	85"1/5
2—3 Miss Kadina, A. Ricardo	56	C. Pereira	tinindo	4.º Baliville	1.4	AP	91"
" Sergirá, J. B. Paulielo	56	Idem	boa ajuda	4.º Baliville	1.4	AP	91"
3—4 Colancy, M. Silva	56	M. Gil	difícil	1.º Baliville	1.4	AP	88"
5 Jandinha, O. Cardoso	56	R. Costa	sem chance	10.º Floreira	1.3	GL	73"
4—6 Lady Manon, J. Machado	56	A. Morgado	volta melhor	5.º Lorita	1.3	GL	81"
7 Quataine, F. Pereira F.º	56	A. Araújo	perigosa	3.º Fierte	1.4	AP	72"4/5
8 La Garçonne, J. Ramos	56	R. Trinta	difícil	7.º Freeness	1.4	AP	86"3/5

Indicamos: Diorling — Adversário: Miss Kadina — Bom azar: Colancy

5º PÁREO — ÀS 16,35 H — 1.600 M — Recorde 97"2/5 Farinelli — Cr$ 1.000.000

ANIMAIS JOQUEIS	Kg	Tratador	Possibilidades	Performances	Dist.	P.	T.
1—1 Estibordo, J. Reis	60	R. Morgado	bom nome	1.º Bar	1.6	AL	102"2/5
2—2 Estheta, A. Ricardo	60	E. Freitas	tinindo	2.º Extra Dry	1.6	GL	101"1/5
3—3 R. Prince, F. Esteves	60	J. L. Pedrosa	perigoso	4.º El Emir	1.6	AL	102"1/5
4 Sapoti, J. Souza	50	C. Gomez	páreo forte	5.º Marítimo	1.4	AL	87"4/5
4—5 Clorito, J. Portilho	52	W. Alves	na fila	2.º Bewitched	1.6	AL	102"
6 Ramadan, F. Pereira F.º	52	G. Feijó	sem chance	1.º Silrone	1.6	AP	103"2/5

Indicamos: Estheta — Adversário: Estibordo — Bom azar: R. Prince

6º PÁREO — ÀS 17,10 H — 1.300 M — Recorde 79"2/5 Farinelli — Cr$ 1.200.000 — (Betting)

ANIMAIS JOQUEIS	Kg	Tratador	Possibilidades	Performances	Dist.	P.	T.
1—1 Feiticeiro, W. Andrade	56	W. G. Oliveira	perigoso	2.º Fair River	1.4	AP	89"3/5
2 Caravaggio, M. Silva	56	M. Gil	falado	Estreante	Estreante		
2—3 Guignard, A. Ricardo	56	J. Attianesi	muito bem	3.º Fair River	1.4	AP	89"3/5
4 Kifalah, J. B. Paulielo	56	A. Araújo	difícil	6.º Fingal	1.0	GM	60"2/5
3—5 Taguari, J. Negrello	56	S. Câmara	há fé	4.º Fair River	1.4	AP	89"3/5
6 Five Fingers, J. Machado	56	E. Freitas	melhorou	8.º Venuto	1.3	GL	78"4/5
7 Maupassant, B. Alves	56	E. Coutinho	sério nome	10.º Fingal	1.0	GM	60"2/5
4—8 Fluxo, A. Santos	56	J. L. Pedrosa	bom placê	Estreante	Estreante		
9 Muiraquitã, J. Portilho	56	J. Burioni	em forma	3.º Fingal	1.0	GM	60"2/5
10 Assuan, F. Maia	56	R. Morgado	volta bem	2.º Retrospect	1.2	GM	74"1/5

Indicamos: Feiticeiro — Adversário: Assuan — Bom azar: Guignard

7º PÁREO — ÀS 17,45 H — 1.600 M — Recorde 97"2/5 Farinelli — Cr$ 500.000 — (Betting)

ANIMAIS JOQUEIS	Kg	Tratador	Possibilidades	Performances	Dist.	P.	T.
1—1 Badajoz, F. Maia	54	G. Morgado	tinindo	2.º Isquion	1.4	AP	89"3/5
2 Predominância, não correrá	54	T. R. Gomes	n c	2.º Oarli	1.4	AP	96"3/5
2—3 L. Pinguim, O. Cardoso	54	W. Aliano	perigoso	3.º El Condor	2.2	AP	146"1/5
4 Irichú, J. Pedro Filho	54	S. D'Amore	sem chance	8.º Clorito	1.6	NL	102"2/5
3—5 Pacoca, N. Lima	58	A. Araújo	placê	7.º El Condor	2.2	AP	146"1/5
6 Tocaio, J. Reis	52	Z. D. Guedes	difícil	5.º Bewitched	1.6	AL	102"
4—7 Volturno, M. Silva	56	A. Nahid	tem falhado	6.º Bewitched	1.6	AL	102"
8 Happy Dawn, J. Portilho	54	R. A. Barbosa	grande nome	6.º Isquion	1.4	AP	89"3/5
9 Lord Sabiá, A. Machado	52	C. Gomez	difícil	6.º Marítimo	1.6	GL	97"

Indicamos: Badajoz — Adversário: Lord Pingüim — Bom azar: Happy Dawn

8º PÁREO — ÀS 18,20 H — 1.200 M — Recorde 72"2/5 Cabine — Cr$ 1.000.000 — (Betting)

ANIMAIS JOQUEIS	Kg	Tratador	Possibilidades	Performances	Dist.	P.	T.
1—1 Urquiza, J. Machado	57	J. Morgado	perigosa	5.º Javata	1.0	AP	62"
2 Fafe, J. Pedro Filho	57	A. Corrêa	placê	4.º Viável	1.2	AP	77"4/5
2—3 Enchanting, F. Maia	57	A. Freitas	grande nome	2.º Soumandre	1.2	AP	74"3/5
4 Bela Luiza, S. Silva	57	L. Ferreira	placê	1.º Flora Cambuca	1.0	AP	65"
3—5 Fabiene, F. Esteves	57	J. P. Pereira	sem chance	3.º Viável	1.2	AP	77"4/5
6 Flora Alíxia, J. Reis	57	R. Carrapito	perigosa	2.º La Dica	1.2	GM	89"1/5
8 Ana Maria, J. Santos	57	O. Serra	não cremos	5.º Dolly Bell	1.2	AP	83"4/5
4—9 Constanza, J. Portilho	57	S. Lima	grande nome	6.º Viável	1.2	AP	77"4/5
10 Alice Poquer, J. Portilho	57	N. P. Gomes	não gostamos	4.º Viável	1.2	AP	77"4/5
" Pinha, A. Machado	57	Idem	volta melhorada	11.º Bulalu	1.0	GM	60"3/5

Indicamos: Urquiza — Adversário: Constantza — Bom azar: Fabienne

BANGU JOGA HOJE CARTADA DECISIVA

Bangu e Botafogo abrem a penúltima rodada do campeonato carioca, jogando na noite de hoje, com início às 21 horas, no Estádio do Maracanã. A partida deverá apresentar bom rendimento técnico, uma vez que o Bangu, que tem aspirações ao título, estando a 2 pontos do líder, o Flamengo, não poderá perder ou empatar, enquanto que o quadro de G. Severiano vem crescendo de produção nestes últimos compromissos.

O quadro banguense que há três anos vem tentando a conquista do título, sendo que no ano passado, disputou e perdeu a melhor de 3 com o Fluminense jogará tôdas as suas esperanças, esta noite pois em caso de derrota, ficará a quatro pontos do Flamengo. A equipe dirigida por Zizinho jogará desfalcada do lateral esquerdo Ari Clemente, que sofreu entorse no joelho direito, entrando em seu lugar Paulo. No Botafogo, o treinador Daniel Pinto lançará o time que derrotou o Vasco por 2 a 0, trocando apenas o goleiro Manga, pelo juvenil Cáo.

Equipes prováveis

As equipes deverão formar assim: BANGU: Ubirajara; Fidélis, Mário Tito, Luís Alberto e Paulo; Jaime e Roberto Pinto; Paulo Borges, Cabralzinho, Parada e Foguete. BOTAFOGO: Cáo; Joel, Chiquinho, Paulistinha, Rildo; Marcos e Gérson; Roberto, Sicupira, Jairzinho e Artur.

Renovou

O zagueiro Zé Carlos do Botafogo, renovou contrato na noite de ontem, recebendo por 2 anos, 450 mil cruzeiros Apesar de ter renovado contrato, Zé Carlos ficará de fora, na partida de hoje contra o Bangu.

Ronda dos Fatos

Geraldo Serrano

• Antunes, atacante do Fluminense, mandando convite e informando, pessoalmente, do seu casamento. Dia 22 do corrente. Parabéns para o atleta que entra no rol dos homens sérios.

• De Nazir Nassur, diretor de futebol do Fluminense: — Tomara que o Amoroso continue com dodói. Quando êle assim, faz um bocado de gols.

• O jogador Denílson, que havia sido suspenso por 2 jogos pelo TJD, cumprindo a pena, foi absolvido pelo Superior Tribunal da Justiça Desportiva. E agora, como fica o TJD?

• Alvaro Bragança manteve sua candidatura à presidência do América. Disse que o lançamento de seu nome, foi o grito dos americanos, desesperados e humilhados com o ridículo do futebol rubro.

• O que eu não entendo é que o Vôlnei Braune, que diz que tem mais da metade do Conselho Deliberativo a seu favor, tenha lutado tanto para Bragança desistir. Se a eleição é uma "barbada" para êle, por que temer candidaturas.

• João Carlos, preparador físico do Fluminense e auxiliar de Tim, também continuará nas Laranjeiras, fazendo nôvo contrato. O treinador Tim fêz ontem um vastíssimo elogio de seu auxiliar.

• Aviso aos coleguinhas que tenho em mãos a lista do Sr. Dilson Guedes, no que concerne à contratação de jogadores. Um por um. Não vou divulgar, atendendo pedido do futuro vice-presidente, pois assim atrapalharia o negócio e os preços dos jogadores subiriam demasiado.

• Vou no entanto dar uma "dica". Três atletas pertencem ao Guarani de Campinas. Dois ao São Bento de Sorocaba. Um ao Juventus e outro ao Barretos de São Paulo.

• Antônio Soares Calçada disse ao colunista que fará uma limpeza em regra no Vasco da Gama. E que esta limpeza já foi iniciada.

• Esclareceu que o contrato de Joel será prorrogado por 2 meses mas, o craque terá seu passe fixado, a fim de vendê-lo para o México, na excursão que o clube da Colina iniciará dia 7 de janeiro.

• Informou que cedeu o zagueiro Sérgio e o atacante Nivaldo a um clube de El Salvador, mas não se recordava o nome da agremiação.

• Que Saulzinho foi emprestado ao Internacional de Pôrto Alegre, por 2 meses, gratuitamente, mas com passe fixado em Cr$ 20 milhões.

• E que com o correr dos dias, novas dispensas se verificariam. Quanto a Miltão, receberá passe livre.

• Recebi, agradeço e retribuo os votos de Feliz Natal e Boas Festas do árbitro Idovan Silva e família. Até que o cartãozinho é bacaninha.

• Airton Bonfim confirmou para o colunista que os jogadores santistas, além da gratificação de Cr$ 5 milhões, por terem conquistado os títulos paulista e brasileiro, receberam mais Cr$ 500 mil. Cr$ 150 mil pela vitória sôbre o Guarani e .... Cr$ 350 mil pela derrota imposta ao Vasco. Não tenho dúvidas em afirmar que os atletas da Vila Belmiro terão um Natal farto.

• Dilson Guedes confirmou que além de Créson Gouveia no futebol profissional, ainda terá um outro diretor. Deverá ser o Sr. Manuel Duque, que é atualmente diretor do clube.

• Uma medida que Tim pretende tomar para as próximas campanhas do Fluminense. Jogador que não se mantiver no pêso, vai pagar uma quantia a ser estipulada, por quilo a mais. Vai ser fogo.

• Andam dizendo por aí que o Corintians estaria disposto a pagar até Cr$ 120 milhões pelo passe de Jerry. Não acredito e acho que a notícia foi lançada por dirigentes de Teixeira de Castro, que desejam valorizar seu jogador.

• Não sendo Daniel Pinto, o nôvo treinador do Botafogo virá de São Paulo. Aimoré Moreira, o nome mais cotado e quase certo. A informação é de fonte segura.

• Zé Carlos ganha Cr$ 150 mil no Botafogo. Para renovar quer Cr$ 600 mil. O alvinegro paga Cr$ 400 mil. Parece que por êste preço não tem negócio.

'Rio-SP' de Natação começa no Botafogo

Na piscina do Botafogo, hoje, com início às 16 horas, será disputado o «Troféu 8 de Dezembro», que é um autêntico Torneio Rio — São Paulo de Natação, pois estarão em confronto clubes do Rio e da Paulicéia, exatamente aquêles que maiores expressões possuem na aquática nacional.

E a competição está fadada ao mais completo êxito técnico pois todos os competidores estão em intensos preparativos para a luta em busca de classificação para a seleção brasileira que disputará o Campeonato Sul-Americano de Natação, em fevereiro próximo, na cidade venezuelana de Valência, nas proximidades de Caracas.

Levado não só pelo confronto dos mais destacados "ases" e "estrêlas" da aquática nacional no que redundará no melhor resultado técnico e cronométrico da competição, mas também pela exibição das grandes expressões, grande público se deslocará para a piscina alvinegra do Mourisco, prestigiando ainda mais o certame e estimulando os cariocas à conquista do Troféu.

Programa

E o seguinte o programa desta tarde:

1ª Prova — 4 x 100 m — homens — "Medley" — individual.
2ª — Prova 4 x 50 m. — moças — "Midley" — individual.
3ª Prova — 400 m — homens — Nado livre.
4ª Prova — 100 m — moças — Nado livre.
5ª Prova — 200 m — homens — Nado de costas.
6ª Prova — 100 m. — moças — Nado de costas.
7ª Prova — 100 m. — homens — Nado borboleta.
8ª Prova — 200 m — moças — Nado de peito clássico.
9ª Prova — 100 m — homens — Nado de peito clássico.
10ª Prova — 4 x 100 m. — moças — Nado livre.
11ª Prova — 4 x 100 m. — homens — 4 estilos.

Autoridades

São as seguintes as autoridades designadas ontem para o contrôle técnico da competição:

Arbitro-geral — Ivo da Costa Pires; juiz de Chegada — Duílio de Araújo Cid; Anotador — Luís Eduardo Frapoli; Anunciador — Luís Carlos Carneiro e Alberto Luís Galvão Coimbra; Juízes do 1º lugar — Stefan Brauer: representante do Sport Clube Corintians; Juiz do 2º lugar — Joar de Sousa Pereira; do 3º — Fernando Italo; 4º — Semir Josedec de Sousa Martins; do 5º — Erasmo Silveira; do 6º — Nuno Ferreira da Silva; e do 7º — Luís Fernando Paulo; juiz desempatador do 2º ao 4º lugar — Válter Ribeiro Sanches; juiz desempatador do 5º ao 7º lugar — Representante do Sport Clube Corintians; Juízes de via — Carlos Edmundo Xavier de Oliveira; Eli Canetti; e Odilon Antenor de Araújo.

Sérgio, Oto e Douglas jogam no five da FMB

O selecionado carioca masculino de basquetebol que intervirá no 1.º Campeonato Brasileiro Extra se encontra em fase de acabamento técnico e no momento está concentrado na Ilha das Enxadas, onde treina diàriamente visando a um apuro perfeito para enfrentar as representações de São Paulo e Minas Gerais.

O técnico José Pereira, responsável técnico da representação carioca, ainda não se definiu quanto à formação do quinteto-base, revelando, porém, que o único com lugar certo é o olímpico Sérgio Macarrão, jogador do Botafogo que se encontra no melhor da sua forma técnica. Os que vêm acompanhando o treinamento adiantam que a base da equipe será o quadro campeão do Vasco, com Oto Barone, Paulista e Douglas, em primeiro plano.

Últimas do basquete

● O XV de Novembro de Piracicaba que levou os botafoguenses Aurélio e Franklin ainda alimenta esperanças de tirar do Botafogo o seu astro Sérgio Macarrão. Até agora tôdas as ofertas foram recusadas. ● A FMB na temporada cestebolística feminina de 1966 terá um problema muito sério para efetivar êste certame uma vez que sòmente o Flamengo e Botafogo dispõem de equipes de môças. Como o rubro-negro domina absolutamente êste setor outros clubes não se interessam na formação de conjuntos femininos pela dificuldade de arrumar um grupo de jogadoras e por saberem que após tanto sacrifício não escaparão de derrotas de 100 pontos frente ao campeão da cidade. ● O Comitê dos Cronistas de Basquetebol, presidido por Noil Coutinho, reúne-se no próximo dia 21 para apontar os "melhores de 1965" e tratar de outros interêsses da crônica especializada. ● Afirma-se na Gávea que ainda na temporada de 1966 o Flamengo contará com Algodão que já quarentão mas ainda em boa forma física e melhor ainda na forma técnica. Certamente o "mitológico" Algodão teremos os juvenis Peixotinho e Montenegro, dois bons elementos para a futura geração cestebolística.

Jôgo decisivo na Praia do Flamengo

Com os jogos Brasinhax Eldorado (campo A), Paissandu x River (campo B) e Dois de Dezembro x Ferreira Viana (campo D), prosseguirá na tarde de hoje, a fase suplementar do torneio Arnaldo Sampaio do D.A. de futebol de areia do Flamengo.

Amanhã, Jamar x Correia Dutra (campo B), em face da desistência do Buarque de Macedo, decidirão quem será o campeão da fase complementar, em jôgo equilibrado e de difícil prognóstico, sendo aguardado um duelo à parte, entre os técnicos Nagib e Arnaldo que usarão de todos os recursos para conquistar o belíssimo troféu oferecido aos campeão.

No mesmo dia, Tamandaré x Embalo (campo A) realizarão a penúltima rodada da fase dos campeões, quando uma vitória do Tamandaré, cortará as «chances» do Embalo de sagrar-se campeão. A equipe de Oscar Cordeiro, está confiante na vitória devido aos últimos resultados obtidos e principalmente por poder contar com todos os titulares, enquanto no Embalo o ambiente é o mesmo, tendo o técnico Perdigão declarado ao DC, confiar num resultado favorável às suas côres.

Os juízes dos jogos serão conhecidos no início dos mesmas, estando o diretor de árbitros, Sr. Walner Silva, satisfeito com as atuações dos juízes no atual torneio. Foi adiada sine-die, a reunião do Conselho Suprêmo, marcada para a próxima segunda-feira e o Tribunal de Justiça do DAEPF, deliberou que a vitória do Eldorado sôbre o Paissandu foi normal, não levando em consideração o recurso sôbre a mesma.

Almir foi expulso do treino do Mengo

Revoltado com as entradas violentas que vinha sofrendo de Itamar, o atacante Almir revidou com um ponta-pé a falta que sofrera, motivando pronta ação do técnico Armando Renganeschi, que expulsou os dois jogadores do campo. Itamar treina com muita violência, e apesar de vir sendo advertido pelos companheiros, não mudou de atitude, razão porque provocou o incidente com Almir que já avisara que, o dia em que fôsse duramente atingido, revidaria na hora.

O presidente Fadel Fadel disse que segunda-feira irá a São Paulo para tentar definitivamente comprar o atacante Silva avisando que voltará no dia imediato, trazendo uma solução que "tem tudo para esperar seja favorável ao Flamengo, porque tem a palavra do presidente do Corintians, afirmando que facilitará o negócio".

Ontem, pela manhã, a maioria dos jogadores do Flamengo foram à Beneficência Espanhola para visitar o extrema Carlos Alberto, que foi operado de rutura no músculo da coxa direita. À tarde, os jogadores Silva, Jarbas e César, que tinham compromissos pela manhã, visitaram, o companheiro que ficou muito satisfeito com a solidariedade dos colegas.

João Daniel surpreendeu os médicos do Flamengo quando pediu para participar do apronto, mostrando o pé em que foi extraído o calo de sangue, com o local completamente cicatrizado. Com a planta do pé forrada de esparadrapo, para diminuir a pressão da chuteira, João Daniel treinou no ataque titular, fazendo ala com Neves, e nada sentiu, garantindo assim sua escalação.

O zagueiro Ditão, que também estraiu um calo do pé direito, foi poupado por determinação médica, mas o Dr. Pinkwas Fizsmann disse que isso não significa problema, e que o zagueiro tem sua escalação garantida para amanhã, quando já estará com o local cicatrizado.

O atacante Araquém, do do Vasco da Gama, tem seu passe fixado em 5 milhões de cruzeiros, estêve ontem na Gávea iniciando entendimentos para vender seu passe ao Flamengo. O jogador foi atendido pelo diretor Flávio Soares de Moura que ficou de conversar com o técnico Renganechi e com o presidente Fadel, e depois dar uma resposta.

O treino

O primeiro tempo, quando Almir e Itamar foram expulsos de campo, teve duração de 45 minutos, e os reservas venceram os aspirantes por 3 x 1, gols de Dênis e Paulo Alves (2) para os vencedores, com Fio marcando o gol único dos aspirantes.

No segundo tempo, os titulares formados com Valdomiro; Murilo, Luís Carlos, Jaime, e Paulo Henrique; Carlinhos e Fefeu; Neves, João Daniel, Silva e Rodrigues, treinaram com os reservas, formados por Marco Aurélio; Mèrrinho, Gílson, Rui e Altair; Derci e Nèlsinho; Evaristo, Marques, Paulo Alves e Dênis.

Os titulares venceram fàcilmente por 3 x 0, em apenas 40 minutos, com gols marcados por Fefeu, cobrando um pênalti de Mèrrinho em Silva João Daniel e Fefeu. Nêsse período Kouber substituiu Mèrrinho nos reservas, sem conseguir parar o ímpeto dos titulares, principalmente no setor esquerdo, que lhe era confiado.

O Sr. Gunnar Goranson informou que a seleção soviética chegará dia 18 de janeiro, para participar dos torneios que o Flamengo promoverá no Rio e em São Paulo. Os torneios terão apenas duas datas para cada um, o que forçará a realização de rodadas duplas, a preços especiais.

A delegação rússa trará 30 pessoas, das quais 23 são jogadores. Ficará hospedada no Hotel das Paineiras, e treinará diàriamente no campo do Flamengo. No torneio do Rio participarão ainda a seleção nacional da Alemanha Ocidental, e mais Flamengo e Fluminense. Em São Paulo o clube tricolor será substituído pelo Corintians ou São Paulo.

Hoje o Flamengo fará apenas exercícios recreativos pela manhã, na Gávea, encerrando assim os preparativos para o Fla x Flu, no qual os jogadores rubro-negros já esperam sair campeões, porque acreditam no Botafogo que hoje à noite vai jogar com o Bangu, de quem estão distanciados dois pontos.

Tim vai de Luís Henrique para o Fla Flu de amanhã

Luís Henrique será o substituto de Denilson, na partida de domingo contra o Flamengo, uma vez que o titular, com distensão na coxa, fêz teste pela manhã nas Laranjeiras, não tendo passado, embora tivesse demonstrado uma vontade enorme de atuar.

Amoroso, com o joelho direito bastante inchado, não treinou e, embora se julgue problema para o embate sensacional, que poderá decidir o campeonato, esclareceu o Dr. Valdir Luz, que tem absoluta certeza de que vai colocar o atleta em condições de atuar.

Os tricolores treinaram durante 60 minutos, ontem de manhã, servindo apenas como ajuste, já que o técnico Tim, preferiu que seus jogadores não se empregassem muito, evitando contusões e problemas de última hora.

O treino foi dividido em duas etapas de 30 minutos. A primeira apresentou a vitória dos aspirantes por 3 a 2, gols de Luís, Valmir e Eliseu, cabendo a Antunes um gol magnífico e Joaquinzinho, também com grande categoria, marcar os gols dos vencidos. A segunda etapa, contra os reservas, apresentou a vitória dos titulares por 1 a 0, gol consignado por Samarone, também de boa feitura. O quadro principal atuou sem Denilson, fora da partida e Amoroso, poupado por precaução. Édson, Ismael, Valdez, Altair e Bauer; Luís Henrique e Denilson; Jorginho, Samarone, Antunes e Gilson Nunes, formaram pelos titulares.

Após o treino, os jogadores, que desde quinta-feira à noite estavam concentrados no palacete da Rua das Laranjeiras, foram para as Paineiras e lá permanecerão até a hora da partida, embora hoje de manhã façam todos uma revisão médica e treinamento recreativo em Alvaro Chaves.

"Flashes" das Laranjeiras

1) — Muito concorrida as Laranjeiras ontem de manhã. Fotógrafos e jornalistas se misturavam com os repórteres que fazem normalmente a cobertura do clube tricolor.

2) — O ataque do Fluminense, o mais positivo do campeonato, foi várias vêzes chamado para ser fotografado.

3) — Amoroso foi o atleta mais solicitado e chegou mesmo a prometer gols na partida de amanhã à tarde.

4) — Nazir Nasser, diretor do Fluminense, disse que espera a vitória e crê que, se o Fluminense ganhar, muito dificilmente o Flamengo será campeão.

5) — O repórter do DC e o técnico Tim foram convidados por Nazir para almoçarem segunda-feira, comida turca, na Rua da Alfândega, onde o diretor tricolor tem loja e fábrica.

6) — O Dr. Valdir dizia que tinha que colocar Amoroso em condições. E explicava: "Se êle não jogar, quem é que vai fazer gols. Eu?

7) — Samarone exultava de alegria, afirmando que tinha cumprido a promessa e estava com 61 quilos, seu pêso ideal. Samarone, anteriormente, chegou a pesar 65 quilos, o que é demais para qualquer jogador.

8) — Manuel Duque, diretor de futebol, falava de vitória como se fôsse da conquista do campeonato. E reclamava um bocado do calor.

9) — O coleguinha Luís Fernando, volante da emissôra Continental, brincando com os diretores do Flu e perguntando por que todos iam embora cedo. Se era falta de confiança na equipe. A resposta veio de imediato. Era justamente porque todos tinham confiança no quadro.

10) — José de Almeida, que subiria para as Paineiras com os jogadores, dava instruções ao José Henrique, seu auxiliar no Departamento Técnico.

11) — O presidente Nélson Vaz Moreira, que de quando em quando, surgia no campo para ver o andamento do treino, parabenizava o advogado do clube, Dr. Ivan França, que havia conseguido absolver Denilson no STD.

12) — E Ivan França estava triste, já que alguns juízes do TJD haviam informado que êle fôra o culpado da carta-represália do presidente Nélson Vaz Moreira, contra o Tribunal da Federação.

13) — O Dr. Vicente, contava aos amigos que tivera um sonho, em que o, Fluminense vencera o Flamengo por 4 a 1. E ria de satisfação.

14) — Ao que o Dr. Valdir Luz declarou: "Êste é que é feliz. Pelo menos no sonho já está glosando os rubro-negros."

ONIBUS USADOS — Vende-se vários, marca Mercedes-Benz com carroçarias Monobloco, Cermava e Citeral. Tratar pelos tels.: 30-0758 e 30-4684 (êste até às 18 horas)

SIFILIS — CANCER — ALERGIA — ESPINHAS — VERRUGAS — FURUNCULOS — QUEDA DO CABELO — VARIZES — ÚLCERAS —
Dr. AGOSTINHO DA CUNHA
RUA DA ASSEMBLÉIA 73 — 2º ANDAR
TELEFONE: 42-1155 — Das 16 às 19 HORAS

As Orelhas Ardem

Quem inventou essa estória de duas camisas foi o Fluminense. Motivo: a tricolagem achava que a camisa tricolor não estava regulando! A camisa do Vasco da Gama era preta com uma cruz de malta vermelha. Depois virou preta com faixa branca. A camisa branca, do Vasco, surgiu com a moda de se ter duas camisas. Tanto a camisa do Vasco é a preta que quando êle joga com o São Cristóvão que só usa a sua velha camisa branca, o time cruzmaltino bota lá seu uniforme tradicional. Portanto, aquela briga de camisa antes do jôgo Vasco e Santos, foi cômica. O Santos queria usar a sua camisa, a única, que é a branca. O Santos estava certo. O Vasco é que se caturrou, achando que a sua camisa preta de faixa branca, dá azar... Ontem, me dizia Sandrito Moreira: "O Vasco queria usar camisa branca, seu Super, porque as pretas, as camisas pretas, já estão velhas, estão assim, muito... SURRADAS..."

O aumento

Amigos da onça do Governador Negrão de Lima, estão aconselhando o Chefe do Executivo carioca a aumentar, de cara, os ingressos do Maracanã. Quer dizer, mal chegou o nôvo Governador e taca logo um aumento. E aumento de que? de futebol! Parece que o presidente Antônio do Passo foi ao Governador e explicou: "Os clubes, Excelência, estão numa linha dura, em favor do aumento..." Aí o Governador nem quer mais conversar. Aumenta logo.

O caboclo

O pai de Carlos Alberto, ponta do Flamengo, fêz importantes declarações, ontem, ao "Jornal dos Sports". Estou lendo que o pai de Carlos Alberto disse ao repórter do simpático matutino côr-de-rosa que a operação de seu filho não foi feita pelo Caboclo Pai Joaquim! Apesar do velho ser espírita o caboclo não fêz a operação! Segundo os meios mais chegados aos terreiros da cidade, o ponteiro Carlos Alberto não tem cabôclo nenhum. O jovem e promissor ponta-direita foi acometido de uma incorporação de CABOCLA! Caboca Vira Mundo!

O Buck

O Clube de Regatas Vasco da Gama está fazendo uma política altamente sapiente, como diria o velho amigo Zé de São Januário Vejamos: o clube da cruz de malta está disposto a vender o zagueiro Brito, o maior zagueiro central do Brasil! É só levar 200 milhões a São Januário e carregar com Brito. Em compensação, o Vasco da Gama está querendo comprar o treinador de remo do Flamengo: o Buck! A essa política, o jornalista Zé Araújo, defensor das hostes da colina, deu o nome de "política aquática" — Booaaaaa...

Extrações

O nosso querido José Maria Scassa escreveu, ontem: "Pensam que o Flamengo precisa de juiz para ser campeão". Ora Scassa, deixa essa gente falar! Não ligue a isso. Olhe a Praia do Pinto nem liga para essas coisas... — O intelectual Nélson Rodrigues é favorável à propaganda. Ei-lo escrevendo: "Até São Francisco de Assis precisa de manchete em jornal". São Judas Tadeu, também, uai. — O menino Luís Baier está preocupado com o seu América. Diz Lulu das eleições presidenciais: "É um pleito como há alguns anos a história do América não registrou". Claro, Lulu, e os 32 americanos que sobreviveram, em todo o Brasil, estão interessados nisso...

SUPER XX

Zezé recupera Vasco com sauna e duchas

Sem poder contar com Brito, que não jogará mais no ataual campeonato, e Lorico, que ainda sente dores no tornozelo esquerdo, Zezé Moreira iniciou ontem os preparativos para o jôgo de amanhã, contra o Bonsucesso, sem utilizar um só dos titulares que apenas fizeram sauna, duchas e massagens, enquanto os demais participavam de um treino leve entre reservas e aspirantes.

Ontem, foram entregues ao departamento de futebol os uniformes que serão usados na excursão. Os ternos são em tropical cinza-escuro, com o emblema do Vasco sôbre o bôlso superior do paletó, cercado por círculos verde e amarelo com os nomes do Vasco e do Brasil. O goleiro Gainete, que ficará sem contrato em 31 do corrente, foi quem melhor ficou com o uniforme, mas dificilmente o usará porque o presidente Lopes não quer comprar seu passe, fixado em Cr$ 6.500 mil.

As 21,30 horas de ontem o Vasco iniciou sua concentração para o jôgo de amanhã, apresentando-se nos apartamentos da Lagoa Rodrigo de Freitas os jogadores Pedro Paulo, Gainete, Ari, Joel, Caxias, Oldair, Ananias, Fontana, Luisinho, Mário, Zèzinho, Célio, Danilo Meneses, Tião, Saulzinho, Maranhão, Ananias, Bené e Nivaldo Lima.

Lorico estava triste porque Zezé Moreira mandara que se concentrasse, para facilitar a recuperação de sua contusão que, mesmo não se tratando de uma entorse, e sim uma simples pancada, estava demorando demais a ceder aos tratamentos. Depois, como o técnico mudou de idéia, o jogador voltou a ficar contente, prometendo seguir à risca as determinações do médico.

Hoje, pela manhã, Zezé Moreira dirigirá outro treino que deverá ser individual, porque o técnico e o médico, consideram os jogadores titulares muito sacrificados com os compromissos seguidos que tem tido pelo campeonato e na Taça Brasil. Sem Brito e Lorico, só hoje o time do Vasco será escalado sendo certo a volta de Tião e a inclusão de Danilo Meneses no meio campo ao lado de Maranhão.

Campeonato paulista

SÃO PAULO — Com a realização de uma única partida, prosseguirá hoje, o campeonato paulista de futebol, já definido em favor do Santos, nesta temporada de 1965. O Corintians, que durante todo o certame ocupou a vice-liderança, viu-se despojado da mesma pelo Palmeiras e caiu para a terceira posição, na tábua de classificação. Amanhã, o conjunto de Parque São Jorge estará enfrentando a equipe do Botafogo, em Ribeirão Prêto, amargando ainda a derrota sofrida quarta-feira, diante da Ferroviária de Araquara, lanterninha da competição, por dois a um. Agora, o Corintians conta 14 pontos perdidos e está em terceiro lugar. O Botafogo é o oitavo colocado, com 33 pontos do passivo e, deverá oferecer séria resistência ao Corintians Paulista.

"Repórter Continental" noticia em imagem e voz, diàriamente no Canal 9, às 19,30h, agora com a colaboração do Diário Carioca

Diario Carioca
Rio de Janeiro, sábado, 11 de dezembro de 1965

FEIRA DE HOJE É PARA CRIANÇA E PAPAI NOEL

Hoje será o Dia da Criança na Feira do Atlântico, onde Papai Noel chegará às 15 horas, de helicóptero, para distribuição de presentes, franqueando ao público infantil a pista para automóveis-mirins em exposição, e acompanhado do popular palhaço Carequinha.

Às 17 horas, na parte externa do pavilhão, o campeão automobilístico Euclides Pinheiro e sua equipe realizarão mais um "Simca Show" fazendo manobras sôbre duas rodas num automóvel Simca Chambord. Às 15 horas haverá ainda na parte externa desfile das bandas escolares, que participam do Concurso Nacional de Bandas Escolares, em realização no Rio.

Às 17, 20 e 22 horas, em estandes diferentes, estão programados três desfiles de moda e alta costura além da apresentação dos modelos especiais da praia, da Jomafre, no estande do Estado da Guanabara, às 20 horas.

A Fabrica Nacional de Motores apresentará às 20,30 horas, os Goiden Boys da Guanabara, programando para amanhã, no mesmo horário, desfile de alta moda, com novidades para a próxima temporada, do costureiro Canalonga, inspiradas na região salineira do Estado do Rio.

Para amanhã, domingo, o programa da Feira Brasileira do Atlântico prevê nôvo desfile de Bandas escolares, "show" de bossa-nova no estande da Universidade Gama Filho e encontro de ex-alunos do estabelecimento, além das exposições permanentes de eletrodomésticos, aparelhos científicos, antigüidades, arte e material bélico.

Até agora, trezentas mil pessoas já visitaram a Feira do Atlântico, que deverá se encerrar dia 19, com a presença dos Governadores Ademar de Barros, de São Paulo, e Negrão de Lima, da Guanabara, além do Presidente Castelo Branco, que não pôde comparecer à inauguração.

007,1/2 no Carnaval

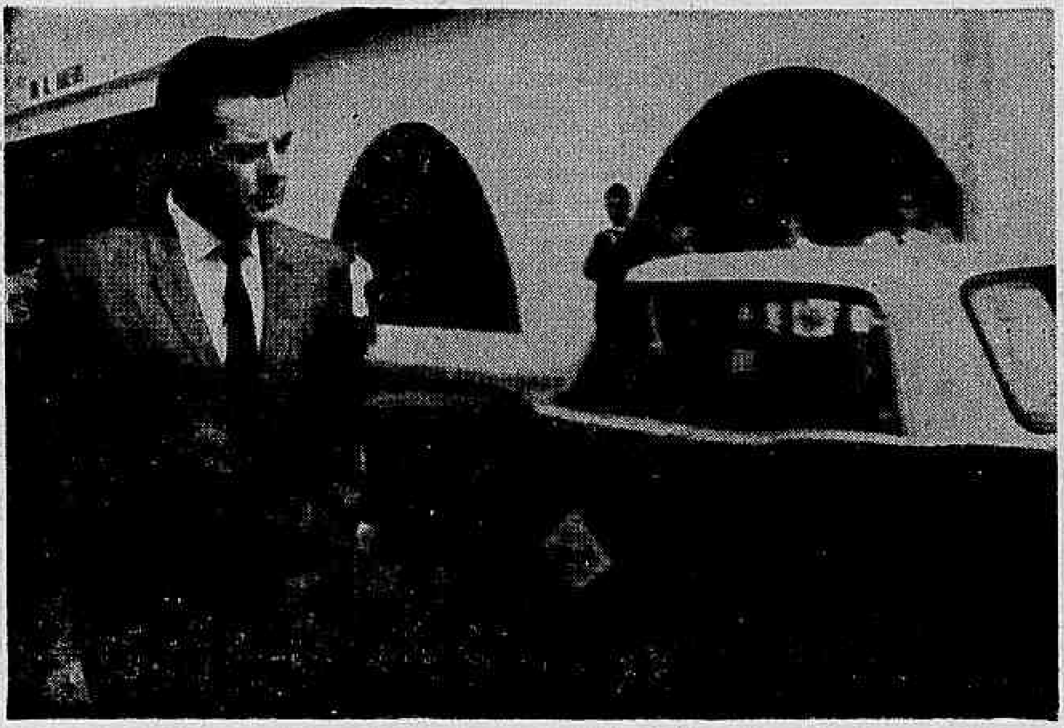

Começaram ontem, no Galeão, as filmagens de "007,1/2 no Carnaval", chanchada de Herbert Richers satirizando James Bond. No elenco, o ator norte-americano Lawrence Carr (foto) e os brasileiros Atila Iório, Costinha e Annik Malvil está representando a "satânica Goldwoman" que persegue o 007,1/2 durante os três dias de folia.

Na manhã de ontem artistas e diretores receberam, quando trabalhavam no Galeão, a visita de Mike Henry, o Tarzã, que chegava dos Estados Unidos. Estão sendo usados aviões da Varig no filme.

Dia Nacional da Bíblia

Para explicar como será comemorado o Dia Nacional da Bíblia, amanhã, no Estádio do Madureira, a diretoria da Sociedade Bíblica do Brasil reuniu ontem, num almôço, vários jornais, o Deputado federal Tasso Coimbra e o Pastor Remígio Fernandes.

Antes do almôço, o Pastor Fernandes explicou aos presentes "a importância do trabalho realizado pela Sociedade Bíblica, que distribui por ano cêrca de sete milhões de exemplares da Bíblia, em todo o País".

O Reverendo Davi Matal pronunciará amanhã, no campo do Madureira, palestra sôbre o tema "A Palavra de Deus para uma Nova Era".

Galeão tem nôvo comando

O Coronel Wilson França assumiu ontem o comando da Base Aérea do Galeão, em cerimônia que teve a presença do Brigadeiro Clóvis Travassos, Chefe do Estado-Maior da Aeronáutica, Brigadeiro Faria Lima Comandante do CONTA, representantes do Ministro da Guerra e comandantes de tôdas as divisões da Base.

A cerimônia começou às 10 h, com a leitura da Ordem do Dia, seguida de revista às tropas. O Coronel França, que deixou recentemente o comando da Base Aérea de Val-de-Cães, já serviu no Galeão, onde iniciou sua carreira como instrutor de pilotagem.

Do Texas só tinha a roupa

Um garôto de apenas 15 anos de idade, vestido à moda texana (de chapéu de "cow-boy", revólver e cartucheira) desembarcou esta manhã no Galeão de um jato da VARIG procedente dos Estados Unidos. Dirigiu-se ao DCT e pediu para passar um telegrama para seus pais, que ficaram no Texas. Cercado pelos repórteres e fotógrafos, o garôto entusiasmou-se ao ser fotografado, mas quando lhe perguntaram o nome recusou-se a informar. Foi então, que, pelo sotaque, os jornalistas compreenderam que o garôto era italiano.

ALÉM DO CRIME

Motoristas e assaltantes

Naoel de Sousa e Rubem Dutra de Carvalho, "doublés" de motoristas e assaltantes, foram presos ontem, pela 36.ª Delegacia Distrital, quando se encontravam no interior de um caminhão estacionado na Estrada da Pedra, em Santa Cruz. Levados para a Delegacia porque não tinham habilitação, confessaram a autoria de inúmeros assaltos, e, mais, apontaram seus comparsas Mário de Sousa Franco, o "Cobrinha"; Válter Ramos da Silva e Benjamim Cândido de Oliveira, todos presos, também. O comissário Iseu, entretanto, acredita que o bando seja responsável por assaltos praticados em Campo Grande.

Uma facada nas costas

O estivador Alencar Silva foi assaltado e esfaqueado, na tarde de ontem, próximo à residência, na Rua Vinte e Nove, no Parque Proletário do Caju, por dois colegas, também estivadores. Em estado gravíssimo, pois recebeu um golpe nas costas, Alencar foi internado no Hospital Barata Ribeiro, onde contou que ficara com Cr$ 13 mil e um rádio portátil. O fato foi comunicado à 2.ª Delegacia Distrital.

Dinheiro pouco acaba em tiro

— Mãos na cabeça que isso é um assalto — disseram dois assaltantes ao comerciário Luis Pinheiro, que, ato contínuo, teve os bolsos revistados e ficou sem os Cr$ 4 mil que portava. Os assaltantes, entretanto, ficaram muito zangados porque Luis tinha sòmente aquela importância e, por isso, deram-lhe um tiro que o atingiu de raspão no tórax. A vítima foi medicada no Hospital Sousa Aguiar e o fato comunicado à 8.ª Delegacia Distrital, uma vez que o assalto ocorreu no Morro da Coroa.

Castanhas e nozes: preço duro de roer

A maioria da população carioca não realizará êste ano, a tradicional ceia natalina, já que os artigos para êsse fim, estão sendo vendidos a preços exorbitantes. A castanha portuguêsa, o artigo mais procurado e também um dos mais deliciosos, está sendo vendida ao preço médio de Cr$ 2.500 o quilo, enquanto as nozes, alcançam a casa dos Cr$ 4 mil por quilo.

Embora alguns comerciantes da Rua do Acre atribuam a elevação brutal nos preços dêsses produtos em relação aos preços vigorantes no ano passado, à escassez, a maioria dêles, diz que o fato decorre da ação dos intermediários, os chamados atravessadores, que adquirem os artigos — a maioria importados — nas fontes de produção, estocam-os e só os vendem por preços que lhes garantam lucro excessivo.

Milhares de toneladas de artigos destinados ao consumo nas festas de fim de ano estão chegando à Guanabara nestes últimos dias, principalmente aos armazéns do Pôrto do Rio de Janeiro, onde já se encontram centenas de toneladas de bacalhau norueguês e milhares de caixas de frutas frescas, importadas da Argentina.

Nos dias 13, 14 e 15 diversos navios descarregarão no cais do pôrto grande quantidade de castanhas portuguêsas e nozes importadas da Califórnia. O navio "São Paulo", procedente de Buenos Aires, atracará ainda, esta semana no pôrto, descarregando cêrca de 90 mil toneladas de azeite-doce, em latas e tambores; cêrca de 90 mil toneladas de azeitonas, além de ameixas e passas argentinas. Também outro navio procedente da Argentina, o "Rio San Juan", trará 70 toneladas de frutas sêcas e grande quantidade de latas de azeite.

Também azeite espanhol, trazido pelo navio "Colorado", e figos secos vindos da Itália (Gênova) estarão dentro dos próximos dias no Rio, abastecendo o mercado para as festas natalinas.

Segundo opinião dos atacadistas êsses artigos deverão cair de preço na véspera de Nattal, com a saturação do mercado abastecedor e a retração verificada na aquisição.

NOVAS, E CARAS

Como sempre acontece, o Natal é mais caro de ano para ano

Concurso classifica as bandas finalistas

Com a exibição das Bandas de Música da Bahia e Ceará, encerrou-se ontem a fase de apresentações do Concurso de Bandas Escolares, promovido pela Divisão de Educação Extra-Escolar do MEC. A Comissão Julgadora classificou como finalistas as Bandas Colégio Salesiano, de Niterói, Instituto de Cegos Padre Chico, de São Paulo, Padre Piamarta, do Ceará, e Visconde de Cairu, da Guanabara, anulando critério anteriormente estabelecido, pelo qual sòmente três seriam classificadas para a disputa final.

A Banda Piamarta, do Ceará, que se apresentou juntamente com a Banda Feminina Cruzeiro do Sul, da Bahia, na tarde de ontem na Escola Nacional de Música, é composta de 24 rapazes de 12 a 17 anos, sendo os mais jovens concorrentes. Foi regida pelos Maestros Stanislau de Oliveira e Raimundo Nonato, apresentando, além das peças de confronto, a Protofonia de "O Guarani", famosa ópera de Carlos Gomes e "Aquarela do Brasil", de Ari Barroso, sendo longamente aplaudida pela assistência.

O Conjunto da Bahia conta com 25 elementos, regidos pelo Maestro Demóstenes Alves, tendo apresentado os números obrigatórios, o Dobrado "Padre Palmeira" e a música "Tu és a minha esperança", de autoria do maestro. Ao final da exibição feminina a Banda do Ceará levantou-se e tocou o Hino do Estado da Guanabara, em homenagem à sua congênere baiana.

Dia 13 próximo será escolhida no Teatro Municipal, às 15 horas, a Banda vencedora, que receberá prêmio de um milhão de cruzeiros e uma viagem de ida e volta a Brasília, além de diploma em pergaminho.

O SÔPRO FÁCIL

Elas são boas também no bombardino

CLASSE DE CAMPEÃ

Esta foi a vencedora do desfile. Tem bossa

Moda infantil sobe Morro de S. Carlos

Com desfile de modas infantil, distribuição de vestidos a meninas, entre dois e oito anos e abertura de um bazar para exposição de modelos elaborados em suas próprias oficinas profissionais, a Fundação Leão XIII, encerrou ontem, seus cursos de aplicações domésticas, no Morro de São Carlos.

Cêrca de 45 môças e senhoras do Morro de São Carlos freqüentaram os cursos promovidos pela Fundação, de pintura em tecidos e corte e costura, mostrando os trabalhos executados, e que serão agora vendidos em benefício dos moradores pobres do morro.

Dez meninas, de dois a oito anos, fizeram numa passarela improvisada a apresentação dos modelos infantis de verão. São elas, Carmem Lúcia, Roseni, Márcia Isabel, Rejane, Ana Lúcia, Glória, Maria Alice, Marta, Maria da Penha e Denise.

Rio terá amanhã sua Rainha da Primavera

Vinte môças da sociedade carioca estarão, amanhã, empenhadas na disputa do título de Rainha da Primavera dos Clubes Cariocas, o grande e tradicional concurso que Sílvio Mendonça promove há onze anos, com o DC.

A finalíssima do certame será nos estúdios da TV-Continental, a partir das 17 horas, apanhando parte da programação Tele-Turfe de Marilena Alves e, seguindo depois na produção do próprio Sílvio, «Quando os Clubes se Divertem», no ar às 18,30 horas. Só terão ingresso ao estúdio as môças e os representantes dos clubes classificados e a Imprensa.

São as seguintes as vinte môças que concorrerão à finalíssima do certame, amanhã: Elisabete Sander, Olaria AC; Eliana de Sales Paula, Inhaúma Social Clube; Regina Celi Alves, Clube Municipal; Lucinda Borges Souto, Grajaú TC; Sandra Maria dos Santos Moreira, EC Mackenzie; Tânia Maria de Almeida, Clube Sírio e Libanês; Isabel Seabra, Gurilândia; Sônia Maria Moreira, Clube dos Subtenentes e Sargentos do Exército; Rosa Maria da Silva, Meio Tênis Clube; Emília da Silva Oliveira, São Cristóvão Imperial; Sueli Tramontano, Clube dos Subtenentes e Sargentos dos Corpos de Bombeiros; Vera Maria Fernandes, Guadalupe CC; Celi Regina de Aguiar, Riachuelo TC; Angela Maria dos Santos Pimentel, Caeté TC; Aitamara Spíndola Meira, AA Vila Isabel; Angela Debernard Stelling, River FC; Antônia Fernandes Sabia, Jacarepaguá TC; Zuleica de Macedo Soares, Fluminense FC; Júlia Maria Antunes de Meneses, Vitória TC, e Deise Barja Arteiro, GRE Ferroviário.

Serão eleitas uma Rainha e nove Princêsas, havendo, dentre outros prêmios, um Gordini para a primeira colocada.

ÚLTIMOS DEGRÁUS

Júlia, Sandra, Vera Maria e Eliana, quatro das vinte

'GANG' DE MENINOS MATOU AMERICANO

(PÁGINA 5)

RIBEIRO DA COSTA: 'EXISTE UMA GRANDE DIFERENÇA ENTRE ACUSAR E MALDIZER. NESSE PROCESSO SÓ HÁ MALEDICÊNCIA'

STM NEGA PRISÃO CONTRA NEGRÃO POR UNANIMIDADE

Diario Carioca

Fundado por J. E. DE MACEDO SOARES em 1928

Rio de Janeiro, sábado, 11 de dezembro de 1965

ANO XXXVII — N.º 11.671

Por decisão unânime o Superior Tribunal Militar negou ontem o pedido de prisão preventiva contra o Governador Negrão de Lima, formulado pelo Coronel Ferdinando de Carvalho, encarregado do IPM que apura atividades do Partido Comunista.

"Não existem provas suficientes, e o próprio Procurador que representa o Presidente da República neste Tribunal não pediu a prisão preventiva do Sr. Negrão de Lima. Além disso, existe grande diferença entre acusar e maldizer. O que existe neste processo é apenas maledicência", disse o Ministro Romeiro Neto.

O Ministro Ribeiro da Costa declarou, ao votar, que "não há crime, mas apenas o interêsse de eternizar um inquérito que, como uma bola de neve, não vai parar nunca mais. Entretanto, é preciso parar com êsse inquérito. O Coronel Ferdinando de Carvalho, conforme já afirmei em outra ocasião, tem vontade de passar um giz no País inteiro e dizer que todos são comunistas."

Ao tomar conhecimento da decisão do Superior Tribunal Militar, o Governador Francisco Negrão de Lima prestou a seguinte declaração ao DC: "Em nome do povo do Estado da Guanabara que, pela sua maioria absoluta, me elegeu nas urnas livres de 3 de outubro, rendo minhas homenagens ao espírito de justiça da mais alta Côrte Militar do Brasil." — (Página 3)

Milhares de 'marines' correm para Da Nang

Milhares de "marines" foram transportados ontem por helicóptero para um local a cêrca de 30 quilômetros da base aérea de Da Nang, para socorrer fôrças sul-vietnamitas e norte-americanas que travam um violento combate com o Viet-Cong naquela área desde têrça-feira.

Os "marines" foram auxiliados em sua operação (a maior ocorrida no Vietna nos últimos meses) por bombardeiros norte-americanos que despejaram toneladas de bombas em Napalm, chegando a converter em chamas um bosque onde se alojavam aproximadamente 150 viet-congs.

Os guerrilheiros comunistas são calculados em dois mil, não tendo ainda havido informações sôbre o número de baixas que sofreram até agora. Um porta-voz militar norte-americano revelou em Saigão que os sul-vietnamitas sofreram centenas de baixas nessa batalha.

Os viet-congs bombardearam ontem a estação retransmissora de "A Voz da América", próximo a Hue, a 650 quilômetros de Saigão, com fogo de morteiros. Feriram uma pessoa. A emissora retransmite os programas regulares de "A Voz da América". (Pág. 7)

AS MÔÇAS DO BOMBARDINO

A fase competitiva do Concurso de Bandas Escolares encerrou-se ontem à tarde. A Comissão Julgadora classificou para a disputa final as representações de São Paulo, Estado do Rio, Ceará e Guanabara. Entre os concorrentes figuram uma banda feminina e outra composta de cegos. (Pág. 12).

Modêlo contra vontade

A Fundação Leão XIII encerrou cursos de aplicações domésticas, no Morro de São Carlos, com um desfile de Modas infantil, distribuição de vestidos a meninas de dois a oito anos e abertura de um bazar para exposição de modelos elaborados em suas próprias oficinas. Numa passarela de madeira improvisada, as meninas, algumas pouco à vontade, exibiram as últimas criações do ateliê da Fundação, para curiosidade e alegria das demais. Carmen Lúcia, Roseni, Márcia Isabel, Rejane, Ana Lúcia, Glória, Maria Alice, Marta, Maria da Penha e Denise foram os modelos. (Página 12)

Campanha da Criança ajuda desamparados com milhões

Cêrca de 100 milhões foram distribuídos ontem (foto) pela Campanha Nacional da Criança com as entidades beneficentes do Rio. Os donativos arrecadados superaram em quase 100 por cento os levantados em 1964, tendo a Campanha custado aproximadamente Cr$ 7 milhões.

Lopo veio para o Natal

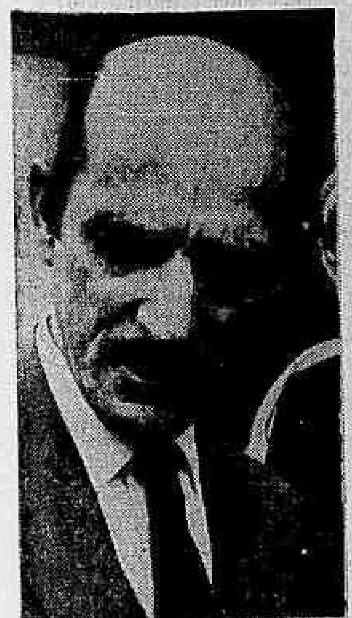

Retornou ontem ao Rio, procedente de Berna, o Sr. Lopo Coelho, que representa o Brasil junto à OIT.

O antigo Parlamentar veio passar o Natal com a família e disse não trazer nenhuma novidade. E quiz saber dos jornalistas detalhes da posse do Governador Negrão de Lima e do último discurso pronunciado pelo Ministro Juraci Magalhães. A respeito, lamentou a falta de notícias do Brasil em Berna.

O TEMPO

Instável, com pancadas e trovoadas no período. **TEMPERATURA:** Elevada. **VENTOS:** Quadrante Norte, moderados. **MÁXIMA:** 35,0 (Engenho de Dentro). **MÍNIMA:** 21,4 (Praça Barão de Taquara).

O DÓLAR

O dólar-papel regulou no fechamento a Cr$ 2.210 para compra e a Cr$ 2.215 para venda.

Ato 5 intervém nos municípios

BRASÍLIA (Sucursal) — Após receber exposição de motivos do Ministro da Justiça, o Presidente Castelo Branco assinou ontem o Ato Complementar n.º 5, determinando a intervenção federal nos Municípios em que se vagarem os cargos de Prefeito e Vice-Prefeito, até que sejam constituídos os novos Partidos Políticos e marcadas novas eleições.

"Até que sejam constituídas as Comissões Diretoras Municipais — diz o documento — a que se refere o Artigo quarto do Ato Complementar n.º 4, proceder-se-á, por ato do Presidente da República, à intervenção nos Municípios em que se vagarem os cargos de Prefeito e Vice-Prefeito, em virtude de renúncia, morte, perda ou extinção do mandato dos respectivos titulares."

A intervenção far-se-á mediante a nomeação de um interventor, que exercerá as atribuições conferidas aos Prefeitos municipais.

Se a vacância do cargo de Prefeito municipal coincidir com o término dos mandatos dos membros da Câmara Municipal, o Interventor exercerá, também, as atribuições que aquêle confere a Lei Orgânica dos Municípios".

Formado o Partido da Oposição: MDB

Com a assinatura do Sr. Aarão Steimbruck, foi completado o número de Senadores necessários para a formação do Partido da Oposição — o Movimento Democrático Brasileiro. Embora subscrevesse o documento, o Senador fluminense fêz a ressalva de que considera o sistema bipartidário resultante do Ato Complementar n.º 4 uma farsa que seria legitimada com a formação do Partido pretensamente oposicionista. Declarou que continuará alheio a ambos os Partidos, assinando mas não se integrando no MDB. — (Leia na página 4)

Djanira tem visto e pode ir aos EUA

WASHINGTON (UPI) — O Departamento de Estado disse, ontem, ter instruído a Embaixada Americana, no Rio, para conceder visto ao passaporte da artista brasileira Djanira Mota e Silva, com o que anula a decisão anterior que impedia a entrada de Djanira nos E.U.A.

O informante, Sr. Marshall Wright, disse que o Departamento de Estado recomendou e o Departamento da Justiça concordou com a concessão do visto, a fim de que Djanira possa estar presente a uma exposição de pinturas, mas não explicou o porquê da negativa inicial ao visto.

Lota responde a Levi

Em nota que distribuiu, ontem, à imprensa, a Diretora do Grupo de Trabalho da Fundação Parque do Flamengo, Senhora Carlota Macedo Soares, defende a entidade contra o substitutivo do Deputado Levi Neves que anula a sua criação. Diz que o Parlamentar deveria saber que é válido, para todos os efeitos, o Decreto que instituiu aquêle organismo. E acrescenta que o Governador Negrão de Lima, em quem reconhece as melhores intenções, começa a ser traído pelos seus amigos. (Noticiário na 3.ª página)

Para soldas de responsabilidade...

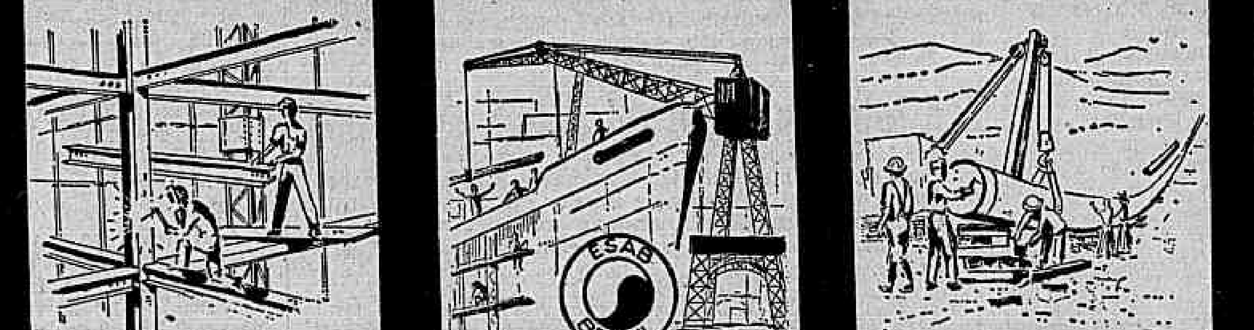

ELETRODOS ESAB-OK

—Mundialmente afamados—

SUNAB DIZ QUE DÓLAR AUMENTOU PÃO

DC-informa

SERESTA — Hoje, às 21 horas, «Noite de Seresta" na Praça Xavier de Brito, Tijuca.

FORMATURA — No Ginásio São José e Escola Normal N. S. das Graças, festa de formatura de ginasianos e professorandas, hoje, às 18 horas.

PISCINA — O Clube dos Médicos inaugura amanhã às 11 horas seu conjunto de piscinas, na Estrada do Itanhangá 555, Jacarepaguá.

CONFRATERNIZAÇÃO — Bacharéis da turma de 1956 da Escola Nacional de Direito realizarão têrça-feira às 16 horas uma festa de confraternização no Palácio da Justiça, em Niterói.

CURSO — O Colégio Brasileiro de Cirurgiões e a Sociedade Brasileira de Angiologia promovem o XI Curso de Angiologia do Hospital da Gambôa.

REPRESENTAÇÃO — O industrial Kleber Lima, secretario do Centro Industrial do Rio de Janeiro viajou para Genebra onde representará o Brasil na Comissão das Indústrias Mecânicas.

INSCRIÇÕES — A partir de segunda-feira estarão abertas na Polícia Militar as inscrições para o curso de formação de oficiais.

AUXILIARES — O Secretário de Saúde nomeou chefe de seu gabinete o médico João Albino Dias da Silva e assistente o Sr. Fernando Quinteia.

MÉRITO — O diretor da Eletrobrás Ronaldo Moreira da Rocha receberá segunda-feira a Ordem do Mérito Naval.

"SHOW» — O Hospital dos Comerciários da Guanabara promoverá dia 18 um "show" musical para os doentes ali internados.

NAVIOS — Inativos e familiares da Marinha visitarão hoje, das 9 às 11 horas, os navios da esquadra atracados no "pier" da Praça Mauá.

ENCERRAMENTO — No dia 21, encerramento de mais um período de atividades da Escola de Aperfeiçoamento de Oficiais.

CONFERÊNCIA — No Centro de Estudos do HCE, conferência dia 15 sôbre Aplicações Diagnósticas e Terapêuticas dos Radioisótopos, às 10h.

MISSA — Domingo, às 10 horas, missa em louvor de N. S. do Loreto, padroeira dos aviadores, no seu santuário de Jacarepaguá.

PREMIADOS — O Instituto dos Arquitetos do Brasil, seção Guanabara, apresentará dia 17 às 17 horas os arquitetos laureados na 3ª premiação anual do IAB-GB de 1965.

PAPAI NOEL — Hoje, às 15,30, descida de Papai Noel na Feira do Atlântico, no Pavilhão de São Cristóvão.

APAE — A Associação de Pais e Amigos dos Excepcionais encerrá hoje mais um de seus cursos de orientação profissional, na Rua Ernestina 57.

SEMANA — Segunda-feira, às 16 horas, abertura da «Semana de Olavo Bilac», no Ginásio Estadual que têm seu nome.

"IPSO FATO" — Jaci Campos vai fazer um nôvo filme. O anterior chamou-se "Madrugada de Sangue» e está sendo exibido em todo o Brasil com muito sucesso financeiro. Agora, no fim do mês, será rodado «Ipso Fato", baseado em pesquisas feitas pelo Movimento Cristão da Família sôbre os jovens na Zona Sul e que terá a assistência técnica de Mária Junqueira Schmidt, conhecida educadora. O roteiro do "Ipso Fato» é de Jaci Campos e de Carlos Eduardo Martins e a parte musical será feita pelo crônista Sérgio Bittencourt.

Energia para desenvolver os suburbios

Prosseguem na Rua Jaboatão, em Campo Grande, os trabalhos de construção da estação receptora com que a Rio Light proporcionará, inicialmente, mais 50 mil kVA ao desenvolvimento industrial daquela região.

Além da conclusão de duas dos sete bases para instalação das chaves interligadores, estão em construção a casa de contrôle da estação e as estruturas de 25 a 132 kV de seus equipamentos de transformação.

Mais de Cr$ 3 bilhões serão empregados na construção da estação, cuja capacidade poderá ser elevada para 140 mil kVA aumentando as disponibilidades de energia nos subúrbios de Realengo, Bangu, Santíssimo e Santa Cruz.

Campanha da criança entrega 100 milhões

A Campanha Nacional da Criança distribuiu, na tarde de ontem, as contribuições conseguidas, êste ano, em sua campanha em prol das crianças necessitadas Foram arrecadados quase Cr$ 100 milhões durante os 2 meses da Campanha, conseguidos através de vendagem de sêlos com direito a prêmio de fichas enviadas pelas instituições de beneficência a pessoas de suas relações e de donativos recolhidos em cofres colocados em locais como cinemas, teatros, festas públicas etc.

O total alcançado êste ano é o dôbro do conseguido em 1964, quando a campanha financeira não atingiu a Cr$ 50 milhões Segundo o Sr Rubem Rocha, tesoureiro da CNC, o fato é devido à desvalorização da moeda e tambem ao sucesso obtido com a vendagem dos sêlos, êste ano muito procurados e distribuindo prêmios de valor.

Os Cr$ 100 milhões arrecadados foram ontem entregues às 66 instituições que participaram da campanha financeira para serem aplicados em benefício das crianças associadas O custo da campanha foi de aproximadamente Cr$ 7 milhões provenientes de contribuições diretas à direção da Campanha, presidida pela Sra Ondina Portela Ribeiro Dantas que cuida especìficamente da coordenação e preparação das atividades levadas a efeito pelas instituições do tipo da Casa de São João Batista da Lagoa, da Associação Sanatório Santa Clara, do Abrigo Teresa de Jesus, e do Abrigo Evangélico da Pedra de Guaratiba.

Morte do menor no HSA dá inquérito

O Advogado Dirceu Rodrigues Mendes ainda não deu entrada no pedido de inquérito administrativo para apurar a responsabilidade pela morte do menino Reginaldo, de 2 anos, filho do motorista Jorge Gonçalves, ocorrida no Hospital Sousa Aguiar, quando ali era medicado da picada de um escorpião.

Aguarda o Sr. Dirceu Mendes, Advogado constituído pela família da criança, o parecer técnico-científico que solicitou em carta ontem enviada ao Instituto Butatã, da São Paulo, que deverá esclarecer o gráu de virulência da mordida do inseto e o tempo em que o seu veneno produz a morte de uma criança, de acôrdo com a sua idade.

Ouvido pela reportagem do DC, afirmou o advogado que os médicos que socorreram o pequeno Reginaldo tintam por obrigação saber que o veneno impregnado no organismo mataria o menor num período de cinco horas, no máximo, e que nesse período deveriam ter providenciado a aplicação de sôro que evitaria a morte.

O menino Reginaldo, filho do motorista Jorge Gonçalves e Dona Valdeci, que não se conforma com a morte de seu único filho por falta de assistência médica, brincava no terreno que seu pai possui em Belfort Roxo (Nova Iguassu), quando foi mordido por um escorpião: Conduzido imediatamente ao Hospital Getúlio Vargas, de lá foi levado até o Sousa Aguiar, depois que os médicos do primeiro hospital disseram não haver ali o medicamento necessário ao caso.

No Sousa Aguiar, a criança esperou muito tempo para ser atendida e faleceu, quando lhe era aplicado o sôro. Seu pai acusa os médicos e os enfermeiros de plantão de não darem assistência ao menino, indo todos ouvir a partida de futebol que se realizava entre o Flamengo e Bonsucesso.

GEIPOT já tem metas principais

O Grupo Executivo de Integração da Política de Transportes (GEIPOT), criado em outubro do ano passado, pelo Govêrno revolucionário, encontra-se em pleno funcionamento, traçando as diretrizes para o atendimento integrado, eficiente e econômico da demanda atual e futura do transporte no Brasil.

Com sua sede funcionando em um edifício da Rua do Carmo, o GEIPOT conta atualmente com técnicos brasileiros e estrangeiros que executam os planos traçados no setor do transporte rodoviário, ferroviário, marítimo e fluvial. Presentemente, superintende um acôrdo de assistência técnica celebrado entre o Govêrno Brasileiro e o Banco Internacional de Reconstrução e Desenvolvimento para o equacionamento integrado de nossos problemas de transportes e a conseqüente abertura de linhas de crédito para o financiamento de programas de expansão.

Foram escolhidos como metas para primeira aplicação — já em andamento — os sistemas ferroviários, portuários, de navegação de cabotagem e rodoviário nas áreas de Minas Gerais, Rio Grande do Sul, Santa Catarina e Paraná. Para a execução dêsse programa cabérá ao BIRD entrar com 50 por cento das despesas em moeda estrangeira.

Quatro firmas internacionais que operam no setor de planejamento — Coverdale & Colpitto (EUA), Ingerovte (França), Netherlands Engineering Consultants (Holanda) e Kampsax (Dinamarca) — já se encontram em plena atividade, dirigindo a coordenação geral e o setor ferroviário; as rodovias de Minas Gerais; os portos e a navegação de cabotagem e as rodovias nos Estados do Rio Grande do Sul, Santa Catarina e Paraná.

Essas firmas foram selecionadas entre doze de alto gabarito e já deslocaram para o Brasil cêrca de 80 técnicos, entre engenheiros e economistas O GEIPOT no entanto, já selecionou por concurso o equivalente, em técnicos brasileiros, ao mesmo tempo em que por seu intermédio será possível transferir aos técnicos estrangeiros o conhecimento das peculiaridades do sistema brasileiro.

O GEIPOT dispõe de recursos necessários ao planejamento de todo o sistema de transporte no País, podendo ampliar ou reduzir suas atividades. Como exemplo, citam seus diretores que estão sendo traçadas diretrizes rodoviárias pa o Sul do País. Com a experiência adquirida poderão ser traçados esquemas para outras regiões de acôrdo com as condições econômico-financeiras da época.

O Grupo Executivo de Integração da Política de Transportes é constituído dos seguintes membros: Ministros da Viação Fazenda e do Planejamento, e Chefe do Estado-Maior das Fôrças Armadas, tendo ainda uma Superintendência Executiva, exercida pelo Engenheiro Lafaiete Prado.

Sepultado o Desembargador Sadi

Foi sepultado ontem, às 17 horas, no Cemitério de São João Batista, o Desembargador Sadi Cardoso de Gusmão, que faleceu quinta-feira, vítima de edema pulmonar, em sua residência.

O extinto, que contava 64 anos de idade deixa viúva a Sra. Irene Cardoso de Gusmão e os seguintes filhos: Luís Fernando Cardoso, Procurador Público e Ana Maria Gusmão Gouveia, além de três netos.

O Desembargador Sadi de Gusmão era professor da Faculdade de Direito da Universidade da Guanabara e deixa obras escritas sôbre Direito Penal, entre as quais destacam-se "Comentários ao Código do Processo Penal" e "Lei das Contravenções Penais" Filho de magistrados, dedicava o seu tempo de folga no desempenho de funções beneficentes, sendo membro da Sociedade Pestallozzi do Brasil.

O Desembargador Oscar Tenório em virtude do falecimento do Desembargador Sadi Cardoso Gusmão, determinou luto oficial no TRE da Guanabara transferindo para segunda-feira a sessão plenária e a posse dos novos membros, que estava marcada para ontem.

Marinha recebeu mísseis antiaéreos

Enquanto comemora sua Semana, a Marinha recebeu ontem, a primeira remessa de mísseis antiaéreos «Seacat», com os quais pretende aparelhar todos seus navios de guerra, iniciando a instalação pelo contratorpedeiro «Mariz e Barros».

A remessa dos mísseis é o cumprimento da primeira parte do contrato feito com a Short Brothers and Harland Limited, no qual está incluído um sistema completo de mísseis em número suficiente para garantir o adestramento por mais de dois anos, além de equipamentos especializados na manutenção e montagem dos mísseis

Espanha mostra quadros

"Pintura espanhola do século XX" será o tema da próxima exposição a ser apresentada pela Embaixada da Espanha no Museu de Arte Moderna, com abertura marcada para o dia 14, às 18 horas.

A promoção do MAM, juntamente com os representantes do govêrno espanhol no Brasil, será em homenagem às comemorações do IV Centenário do Rio.

Projeto da ponte sem concorrência

O Presidente Castelo Branco autorizou o Ministério da Viação a contratar serviços especializados de engenharia e consultoria para elaboração do Projeto definitivo da ponte Rio-Niterói, sem a realização de concorrência pública. A dispensa havia sido pedida pela Comissão Executiva encarregada de propôr a ligação.

Na exposição de motivos enviada ao Presidente da República, o Ministério da Viação assinala que tais serviços deverão ser executados de forma a que atendam às exigências dos órgãos internacionais que financiarão a obra, como o Banco Mundial, BID e AID, exigências que não se enquadram dentro das normas estabelecidas para concorrências públicas.

CAMDE: livre opinião

A Campanha da Mulher pela Democracia (CAMDE) distribuiu nota à imprensa afirmando estranhar notícias sôbre atividades supostamente suas.

Afirma que se rege pelos seus estatutos, que determinam o apartidarismo político. E acrescenta: "Sendo uma entidade democrática, respeita o direito de livre opinião. Por isto mesmo considera conveniente a formação de uma nova entidade, com denominação própria, pelas senhoras que se apresentam como «dissidentes da CAMDE", as quais, tendo-se desligado da Campanha da Mulher pela Democracia, não têm com ela qualquer vinculação. Tal providência ética evitaria desnecessária e nociva confusão da opinião pública».

Vestibular vai ser facilitado

O Diretor do Departamento de Ensino Superior, do MEC, Sr. Moniz Aragão, revelou ao DC que a prestação de vestibular para Medicina e Engenharia facilitará em muito aos estudantes. Êstes poderão fazer um só exame, que será válido para as duas carreiras concorrendo, assim, às vagas existentes em 10 Faculdades.

Disse, ainda, não ter fundamento a notícia de que haveria majoração de taxas. A oficial, desde o ano passado continuará à ser de 15 mil cruzeiros.

Morte do grego foi suicídio

O Comissário Armando Pano, da Delegacia de Polícia Maritima, informou que tudo leva a crer que a morte do marinheiro grego Papadopulus Cristopharua foi mesmo suicídio. O marujo era tripulante do navio «Brigite» e morreu misteriosamente em águas do Rio Grande do Sul ficando o caso, então, envôlto em mistério.

O Comissario Pano depende, entretanto, do laudo do exame do Instituto de Criminalística, mas a hipótese de crime em princípio já foi afastada em face dos depoimentos prestados pelos companheiros do marujo.

Antes de seguir, ontem, para Araçatuba, o Sr. Fernando Murgel, diretor-geral da SUNAB, afirmou que o aumento no preço do trigo e conseqüentmente do pão foi motivado pela alta na cotação do dólar, que passou de Cr$ 1.850 para Cr$ 2.200.

Esclareceu, ainda, que medidas apropriadas estão sendo tomadas para que a diferença entre o preço do trigo importado, na cotação do dólar a Cr$ 1.850 e do atual, seja recolhida ao Banco do Brasil.

Por outro lado, as Associações Rurais do Estado do Rio se reunirão na próxima semana para a fixação de uma posição ante à decisão tomada pela SUNAB ao decretar "aumento desproporcional nos preços do resíduo do trigo" Entendem os ruralistas que a majoração no preço do farelo beneficiou estranhamente as emprêsas moageiras, pois foi decretado um índice percentual de 25 por cento sôbre o valor anterior dêsse produto, isto é, taxa mais elevada, ainda, que o próprio aumento da cotação do dólar, que foi de 20 por cento.

Elementos ligados àquelas entidades esclareceram que, "já antes dêsse aumento, as firmas vinham sonegando rações para os pecuaristas, de forma a lançar com mais lucros seu produto, tão logo saísse o aumento.

Cêrca de 336 toneladas de carne bovina foram distribuídas, ontem, aos açougues da Guanabara, pela SUNAB. Novas quantidades estão sendo esperadas amanhã e depois, prevendo-se a completa normalização da distribuição na próxima semana.

A delegacia da SUNAB na Guanabara fiscalizou, durante o dia de ontem dez estabelecimentos atacadistas e varejistas de vários ramos de comércio. O entreposto do frigorífico Anglo, na Rua Ana Nery, 406, foi autuado duas vêzes por não apresentar boletins de recebimento e distribuição de carne bovina. Em multas, foram arrecadados cêrca de Cr$ 14 milhões, sendo metade da pena imposta às Organizações Disco S. A.

Prêso

A Cibrazem desmentiu, ontem, a notícia de que teria ocorrido um "estouro" de milhões de cruzeiros no desvio de cereais armazenados naquela companhia, informando que o funcionário Weber Lima falsificou uma nota de liberação de 200 sacos de feijão, vendidos a determinado comerciante, que, por sua vez, enviou o produto para Belo Horizonte. Weber foi prêso na Delegacia de Defraudações, enquanto os funcionários Eleomar Teixeira de Carvalho e Birajarino Teixeira de Freitas estão implicados na ocorrência. A companhia vai processar o comerciante e investigações estão sendo feitas para a recuperação do produto.

RJ: Deputados fixam salários

NITERÓI (Sucursal) — A Assembléia Legislativa do Estado do Rio, em obediência ao Ato Institucional n. 2, fixou os subsídios dos Deputados estaduais em Cr$ 1.503.333, equivalente a dois têrços dos subsídios dos Deputados federais. O Deputado Nicanor Campanário, ao encaminhar o projeto à votação, considerou que o Deputado estadual ganhará muito pouco diante das facilidades dadas aos representantes da Câmara Federal, "pois êles têm viagem e moradia gratuitas e nós, apenas, trabalho".

Na sessão de ontem, os Deputados introduziram várias alterações na Lei Orgânica das Municipalidades, inclusive para fixar o limite dos subsídios dos vereadores, na atual legislatura na base máxima da metade do que percebem os Deputados estaduais. Outra alteração estabelece que o município não poderá despender mais de 5 por cento de sua receita de impostos no pagamento dos subsídios dos vereadores e uma terceira fixa novos períodos para a convocação das Câmaras Municipais. A partir da legislatura que se iniciará em 1967, haverá gratuidade do mandato de vereador.

O Plenário e o gabinete do Presidente da Assembléia Legislativa sofrerão total remodelação com as obras a serem iniciadas no próximo dia 16, segundo informou à Casa o Secretário da Comissão Executiva, Dep. José Sali. O Plenário terá capacidade para 100 representantes fluminenses, enquanto que o Ganete do Presidente será um dos mais modernos da América do Sul.

Informou, ainda, o Deputado José Sali que, se fôr convocado período extraordinário, as sessões plenárias terão que se realizadas no salão Nobre da Biblioteca Estadual. Disse, também, que as obras da AL estão orçadas em 200 milhões de cruzeiros e que serão concluídas a 15 de março, quando terá início o período ordinário de 1966.

DC-RJ rápidas

- *O Diretor da Divisão de Planejamento da Secretaria de Obras Públicas, Senhor Luís Gonzaga Saldanha Campos, vai contrair matrimônio hoje, às 18,30 horas, com a Srta. Alaide Vieira da Silva. O enlace matrimonial será realizado na Matriz de N. S. das Dores do Ingá.*
- *O pagamento ao funcionalismo público fluminense, relativo ao mês de novembro começará a ser efetuado na próxima segunda-feira. Dia 14, será pago o pessoal inativo civil; dia 15, guardas de Trânsito e servidores da Secretaria de Segurança e Guarda-Civil; dia 16, Educação, Obras Públicas, Comunicações e Transportes, Energia Elétrica, Trabalho e Serviço Social e Agricultura; dia 17, Secretaria de Saúde e Assistência; dia 20, Colégio Aurelino Leal, Escolas Armando Gonçalves, Alcebíades Peçanha, Fluminense de Engenharia, Serviço Social, Instituto de Educação, Liceu Nilo Peçanha e professôres primários estagiários, contratados e substitutos; dia 21, receberão os professôres primários efetivos.*
- *A Comissão Permanente de Segurança Coletiva da Prefeitura de Niterói está advertindo aos Síndicos dos edifícios que mantêm seus elevadores desligados, no período de 8 às 20 horas, que aplicará multas de acôrdo com a Lei. A Comissão prossegue no seu trabalho de vistorias nas casas de diversões e edifícios.*
- *O Deputado Bezerra Meneses apelou ontem, para que o Governador Paulo Tôrres mande pagar os vencimentos de dezembro dos servidores públicos, antes do Natal. Criticou o excesso de nomeações no Estado e afirmou que se o Governador fluminense continuar a nomear, as finanças do Estado acabarão no caos.*
- *A Assembléia Legislativa aprovou, quinta-feira, Lei que concede o título de "Cidadão Fluminense" ao Major Paulo Biar, Secretário de Segurança Pública do Estado do Rio. O projeto é de autoria do Deputado Amyl Ney Reichard e destaca a eficiente orientação que o Chefe de Polícia vem imprimindo à Polícia fluminense.*
- *As dez senhoritas mais destacadas da Zona Sul, durante êste ano, vão receber várias homenagens, hoje, no Clube Tamoio. A promoção é do Jornalista Mauro Costa e as escolhidas são: Ilse Yone, Dalva Maria, Sandra Pacheco, Vera Lúcia Rossi, Suely Risso Eliane Manchise Gomes, Liz Maria Viana, Isis Panain, Maria Regina de Oliveira e Rejane Vidal.*
- *Na Vara dos Feitos da Fazenda Pública, o Juiz Nélvio Perolázio julgou procedente a ação declaratória da Cia. Construtora e Técnica contra o Estado e julgou improcedente o interdito proibitivo de S/A White Martins contra Décio de Almeida e o Estado do Rio. O Magistrado condenou a impetrante ao pagamento das custas de processo e honorários advocatívos.*
- *Será realizado amanhã, às 17 horas, no Salão Azul do Hotel Cassino Icaraí, a festa de encerramento do ano letivo do Externato Aragon. Os pequenos alunos do Externato realizarão, na solenidade, uma exibição de peça teatral infantil "Bazar de Brinquedos", dirigida pelas professôras.*

Banco Central protege depósito

O Banco Central enviou aos estabelecimentos bancários do País deliberação do Conselho Monetário Nacional a fim de evitar que depósitos captados em regiões menos favorecidas possam vir a ser aplicados em outras regiões.

Os Bancos que tenham sede nos Territórios fedarais e nos Estados do Acre, Amazonas, Pará, Maranhão, Piauí, Ceará, Rio Grande do Norte, Paraíba, Pernambuco Alagoas, Sergipe, Bahia, Espírito Santo, Goiás e Mato Grosso, e Agências em outras Unidades, se beneficiarão das percentagens constantes no item V da Resolução n.º 10, desde que mantenham aplicados, nas Unidades relacionadas, 65% dos depósitos ali captados. Os depósitos de suas Filiais de outras Unidades estão sujeito às incidências previstas no item IV da referida Resolução.

Os Bancos que tenham sede em outros Estados e Agências nas referidas Unidades federadas se beneficiarão das percentagens constantes no item V citado, para os depósitos captados nas Agências localizadas nessas Unidades, desde que mantenham aplicações de 70% dos depósitos obtidos em cada uma delas.

Festa no centenário de Bilac

O Ginásio Estadual Olavo Bilac comemorará de 13 a 18 dêste mês o centenário de seu patrono, que ocorrerá dia 16, com uma série de programações, incluindo apresentação de suas obras e conferências de personalidades atuais sôbre a vida e obra de Olavo Bilac.

Segunda-feira, as solenidades serão abertas às 16 horas, com conferência do literato Manoel Joaquim Coelho sôbre "Olavo Bilac e Bocage"; dia 14, haverá entrega de diplomas a alunos de Educação Física, às 9 horas, e, às 15, conferência sôbre "O Parnaso Francês na Obra de Bilac".

LOTERIA DO ESTADO DO RIO

Resultado da extração do dia 10-12-1965

1.º prêmio — 10.010 — Cr$ 6.000.000 — Barra do Piraí
2.º prêmio — 12.454 — Cr$ 200.000 — Niterói
3.º prêmio — 15.994 — Cr$ 100.000 — Volta Redonda
4.º prêmio — 16.704 — Cr$ 50.000 — Resende
5.º prêmio — 7.563 — Cr$ 30.000 — Niterói

Seja você o próximo milionário, adquirindo o seu bilhete da Loteria do Estado do Rio

Bôlsa revela baixa

O confronto entre os últimos boletins da Bôlsa de Gêneros Alimentícios do Rio de Janeiro, baseados em dados colhidos pela própria Bôlsa e pelo Sindicato dos Comissários e Consignatários de Gêneros Alimentícios do Estado da Guanabara, revela que o mercado apresenta tendência para a estabilização, com cotações normais e firmes dos produtos disponíveis.

Os diferentes tipos de arroz, "amarelão", "agulha", "blue rose" produzidos desde o Rio Grande do Sul até o Maranhão, não apresentam qualquer oscilação de preços como também o feijão de diferentes tipos e procedências. A banha originária do Rio Grande do Sul, apresenta cotação de menos Cr$ 1.000 por caixa de 30 pacotes de 1 quilo, enquanto que a batata paulista, de vários tipos, acusou alta de Cr$ 2 mil por saco.

A manutenção dos preços do arroz, feijão, charque, manteiga, milho, côcos, ervilha partida, lentilha, óleos, pimenta, fubá, e a leve inclinação à baixa dos produtos salgados e conservas defumadas e farinha de mandioca, só é perturbada pela alta do preço da batata, de origem paulista.

Cegos agradecem nomeações

Será realizada amanhã, na sede da União dos Cegos do Brasil, solenidade de agradecimento pelas recentes nomeações de vários dêles membros daquela entidade, para o Serviço Público Estadual.

A cerimônia terá início às 14 horas e será presidida pelo Sr. José Martins, Secretário da Comissão de Cêgos, que atua junto ao Govêrno no sentido de obter novas colocações para membros da União.

Caça terá defesa

O Departamento de Recursos Naturais Renováveis do Ministério da Agricultura firmou convênio com o Govêrno do Estado do Rio de Janeiro visando tornar mais amplas e efetivas a defesa, fiscalização e a orientação das atividades da caça nos Municípios fluminenses.

Através do convênio, o DRNR contribuirá com a verba de Cr$ 5 milhões e instalará 15 inspetorias espalhadas nas zonas de caça, que serão mantidas e conservadas pelo Govêrno estadual, além de elaborar, anualmente, plano de trabalho com a respectiva previsão e aplicação de numerário que será submetido à Secretaria de Agricultura fluminense e ao Ministro da Agricultura. O acôrdo terá a duração de 5 anos.

Estudante não deixa de comer

Notícias divulgadas sôbre o fechamento do restaurante dos estudantes do Calabouço, a partir do dia 20 próximo, deixando cêrca de três mil jovens sem alimentação, foram ontem desmentidas pelos que ali se encontravam almoçando.

Segundo disse ao DC um porta-voz dos estudantes, no dia 7 passado, uma comissão liderada pelo universitário Amorim, do CACO, Artur Nunes da Faculdade Brasileira de Direito, e Antônio Amorim, êste representando os secundaristas, estêve com o Ministro Suplici de Lacerda, que lhes prometeu a construção de novas instalações e só após essa medida é que será fechado o prédio do Calabouço.

As novas dependências deverão ser levantadas em terreno situado nas imediações da Avenida Chile com a Rua do Lavradio.

PRODUTOS DE VALOR

JURUPITAN
Combate as cólicas as congestões do fígado os cálculos hepáticos e icterícia

CHA MINEIRO
Indicado contra reumatismo gotoso e artritismo moléstias da pele e por ser multo diurético nas doenças dos rins

FLORA MEDICINAL
J. Monteiro da Silva Ltda.
193 — Sete Setembro — 195
Tel.: 23-7726 - Rio

STM unânime denega prisão para Negrão

O Superior Tribunal Militar negou, ontem, por decisão unânime, o pedido de prisão preventiva para o Governador Negrão de Lima, solicitado pelo Coronel Ferdinando de Carvalho, encarregado do IPM do PC. O Ministro Ribeiro da Costa disse, no seu voto, que aquela autoridade militar "tem vontade de passar um giz no País inteiro e dizer que todos são comunistas".

O próprio Ministro Valdemar Tôrres da Costa, relator da matéria, disse que a conclusão a que se chega é a de que tôdas as atividades do Sr. Negrão de Lima giraram em tôrno do processo eleitoral, e que o encarregado do IPM ainda não tem elementos para que o indiciado venha a ser considerado infrator da Lei.

Julgamento

O julgamento do pedido de prisão preventiva para o Sr. Negrão de Lima foi iniciado, precisamente, às 13 horas de ontem, com o presidente do STM, Almirante Diogo Borges Fortes, comunicando que o Ministro Valdemar Tôrres da Costa iria colocar em pauta o pedido de prisão preventiva, uma vez que já estava habilitado a relatar o processo.

O relator Valdemar Tôrres da Costa, em seguida, leu a íntegra da representação do Coronel Ferdinando de Carvalho e, logo após o parecer do Procurador-Geral da Justiça Militar, Sr. Eraldo Gueiros Leite, concluindo a leitura das duas peças, quando o relógio marcava 14,25 horas.

O presidente do Tribunal Militar franqueou, então, a palavra aos Ministros, ocasião em que o Sr. Mourão Filho propôs que aquela Côrte não tomasse conhecimento do pedido, alegando que o próprio Procurador, que "é o dono da ação e representante do Presidente da República", achava não haver crime. O Ministro Otacílio Terra Ururaí levantou preliminar no sentido de que fôsse convocado o encarregado daquele IPM, Coronel Ferdinando de Carvalho, para fornecer maiores esclarecimentos ao Tribunal, de viva voz, sôbre os motivos que o levaram a pedir a prisão preventiva do nôvo Governador da Guanabara. Posta em votação, a preliminar foi rejeitada por nove votos contra os dos Ministros Saldanha da Gama, Francisco Correia de Melo, Grun Moss e Armando Perdigão.

Votação

O Ministro Valdemar Tôrres da Costa, relator da matéria iniciando a votação, disse achar que os fatos "não justificavam a prisão preventiva, até porque entende que os documentos representam, apenas, uma parcela do complexo inquérito, razão pela qual não é possível, desde logo, acusar ou inocentar quem quer que seja". E acrescentou que a prisão preventiva não se justifica porque o pedido não reúne aquêles requisitos exigidos pela Justiça. Negou o pedido sem prejuízo das apurações do fato.

O Ministro Otacílio Terra Ururaí, acompanhou o voto do relator, bem assim, os Ministros Saldanha da Gama, Francisco Correia de Melo, Grun Moss, Figueiredo da Costa, Ribeiro da Costa, Armando Perdigão, Peri Bevilacqua, Romeiro Neto, Mourão Filho, Lima Brainer e Murgel de Resende.

Quanto ao Ministro Grun Moss, declarou que não se pode substituir a alma da Lei, que é o Juiz, como disse certa vez o Ministro Romeiro Neto, pela "letra fria dos autos, pois não queremos nos transformar num cérebro eletrônico".

O Ministro Saldanha da Gama afirmou: "No dia de hoje a prisão é extemporânea e quero ressaltar que essa minha posição poderá ser modificada dentro de uma semana, desde que ocorram fatos novos".

Por sua vez, o Ministro Figueiredo da Costa opinou que o crime atribuído ao Sr. Negrão de Lima não está caracterizado nos autos.

O Ministro Ribeiro da Costa, disse: "Não há crime, mas apenas o interêsse de eternizar um inquérito que, como uma bola de neve, não vai parar nunca mais. Entretanto, é preciso parar com êsse inquérito. O Coronel Ferdinando de Carvalho, conforme já afirmei em outra ocasião, tem vontade de passar um giz no País inteiro e dizer que todos são comunistas". Perguntado, pelo Presidente Diogo Borges Fortes, se acompanharia o voto do relator na parte em que se determina o prosseguimento do inquérito, disse: "O pedido é para prender ou soltar, e eu não complemento coisa alguma, mas simplesmente nego o pedido".

O Ministro Armando Perdigão falou: "Nego a ordem sem prejuízo do IPM".

O Ministro Peri Belivacqua: "Êsse processo é, a meu ver, intempestivo, e sou pelo trancamento do mesmo. O que se pretende é um veto militar à soberania do povo, que consagrou nas urnas o Sr. Negrão de Lima. Se Negrão de Lima tivesse perdido, haveria êsse processo? Fôrças incorformadas e exacerbadas com a derrota nas urnas, engendraram êsse processo absurdo e inepto. Ferdinando não tem competência para prender ninguém; êle é useiro e vezeiro em decretar prisões, e não podia intimar um Governador de Estado a prestar depoimento. Entretanto, êle próprio reconheceu não ter autoridade para decretar a prisão de Negrão de Lima, tanto assim, que recorreu à Justiça Militar". O General Peri acrescentou que "a Lei cassou o registro do PC, mas não cassou a cidadania nem o direito de votos dos comunistas". Não é crime ser comunista, e muito menos ser votado por comunistas, tanto assim, que o honrado Marechal Gaspar Dutra não recusou o apoio dos comunistas. Não se pode anular a votação de mais de meio milhão de pessoas por causa dos votos de 25 mil comunistas.

O Ministro Romeiro Neto: "Não existem provas suficientes, e o próprio Procurador que representa o Presidente da República neste Tribunal não pediu a prisão preventiva do Sr. Negrão de Lima. Além disso, existe uma grande diferença entre acusar e maldizer. O que existe nesse processo é apenas maledicência".

O Ministro Mourão Filho declarou que sempre defendeu os coronéis encarregados de IPMs, e continuará a fazê-lo, pois são os verdadeiros heróis e representam uma trincheira da Revolução contra a volta da subversão e corrupção. Além disso, êles sabem que se a situação virar, sofrerão as conseqüências de sua coragem, patriotismo e dedicação à causa revolucionária. "Entretanto, o fato de defendê-los e admirá-los não me obriga a acompanhar sempre os seus pontos de vista, e no presente caso, é forçoso reconhecer que não foram preenchidas as exigências legais suficientes para justificar a prisão preventiva. Devo declarar que, no dia 31 de março de 1964, comprei o direito de votar livremente neste Tribunal ou em qualquer outro, menos em um Tribunal de exceção, porque dêle, eu jamais participaria. Nego a ordem e sugiro que o IPM seja transferido a um General-de-Divisão, compatível com a autoridade do Sr. Negrão de Lima, que é Governador de Estado".

O Ministro Lima Brainer disse que "pelo passado do Sr. Negrão de Lima, sabe-se que êle jamais participaria de qualquer conluio espúrio com comunistas ou subversivos".

O Ministro Murgel de Resende, alertou o STM contra o perigo dos IPMs sem prazo previsto para o seu término, pois não é possível que um indiciado, tenha a sua vida civil ou militar paralisada por estar implicado em IPM de âmbito nacional e sujeito a sucessivas prorrogações. "Se o Sr. Negrão de Lima continuar como indiciado nesse inquérito, o Coronel Ferdinando de Carvalho de maneira nenhuma poderá permanecer como encarregado, uma vez que o Governador da Guanabara tem a prerrogativa de General-de-Divisão".

Incidente

No curso da votação da preliminar levantada pelo Ministro Terra Ururaí, o Ministro Peri Bevilacqua fêz ataques aos encarregados de IPMs, inclusive ao Coronel Ferdinando de Carvalho, e rejeitou a preliminar, dizendo que o seu acatamento iria acarretar o protelamento do processo, mantendo a Nação em "suspense" por mais tempo. Nesse momento, o General Ururaí respondeu: "Não reconheço em V. Exa. qualidade que eu não tenha, e pedi a preliminar não para protelar o andamento do processo, mas para votar de acôrdo com a minha consciência e devidamente esclarecido". O General Peri retrucou: "Mas V. Exa. não se considerou suspeito?". O Ministro Ururaí respondeu-lhe: "Só se foi na sua cabeça".

Castelo inaugurou nova sede do TC

BRASILIA (Sucursal) — O Presidente Castelo Branco presidiu, ontem, às 11,30 horas, as cerimônias de inauguração da nova sede do Tribunal de Contas da União, na Esplanada dos Ministérios, dizendo esperar que aquêle órgão, na nova Casa, mantenha as velhas tradições de colaborar para o bem do Brasil.

O Marechal Castelo Branco, que falou de improviso, concluiu dizendo que o Govêrno respeitará sempre a vigilância do Tribunal de Contas, e declarou que compareceria àquele ato mais para demonstrar aprêço à alta instituição que é o TC, do que para reconhecer o trabalho desenvolvido pela Prefeitura de Brasília e pela NOVACAP.

O presidente do TC, Ministro Estelvino Lins, saudou o Presidente, e referindo-se ao órgão, disse: "Aparentemente circunscrita sua vigilância aos aspectos legais das matérias que lhe cumpre examinar ou julgar sob o regime prévio ou posterior, como é da essência dos mais tradicionais organismos de contrôle financeiro do mundo, bem mais livre é a esfera de ação da nossa côrte de contas, sempre presente, e nunca omissa, na corajosa apreciação de tudo quanto se relacione com os altos deveres que lhe são impostos".

Impôsto de vendas: fiscalização igual

O Sr. Esberard Balbino Filho, que substituiu o Sr. Edelmar Patury (aposentado) no comando da Inspetoria das Rendas Mercantis, reuniu, ontem, a imprensa para dizer, em entrevista coletiva, que não pretende fazer modificações no sistema de fiscalização dos impostos de Venda e Consignações, de Diversões e Judiciário, por considerar bom o programa pôsto em prática até aqui.

Tudo que fará, segundo disse, será incentivar o trabalho dos 580 homens que tem na rua e procurar aparar qualquer aresta existente, além de conservar o espírito de colaboração e dedicação entre os seus subordinados.

Anunciou o Sr. Balbino Filho que o concurso "Seus Talões Valem Milhões" tem ajudado bastante na guerra que se empreende nos sonegadores de impostos. Disse desconhecer qualquer medida com relação a aumentos de impostos (os que fiscaliza) no Estado. Afirmou que o Governador Negrão de Lima recomendou os maiores esforços, neste fim de ano, para acelerar a receita em benefício do pagamento do funcionalismo o mais rápido possível.

Na mesma ocasião o Sr. Paris Barbosa fêz um retrospecto do concurso «Seus Talões», lembrando que durante 1965 foram trocadas 12 séries, de A até M. Já foram realizados 10 sorteios (série de A a J), faltando os das séries L e M.

O sorteio da série L será no dia 15 do corrente, às 15 horas na sede da Loteria do Estado, na Rua Sete de Setembro, 170. Quanto a série M ficará para janeiro de 1966, entre os dias 10 e 15. Como de outras vêzes, os contemplados receberão o dinheiro na hora.

A campanha de 1966 dos «Seus Talões» será iniciada em meados de fevereiro, valendo para a 1ª série A as notas de compra emitidas desde julho de 1965. Os primeiros prêmios passarão de oito para doze milhões de cruzeiros, de acôrdo com o aumento do salário-mínimo regional. Os prêmios menores (250 de aproximação) também serão majorados. O segundo prêmio será de 2 milhões de cruzeiros e os cinco terceiros serão de um milhão de cruzeiros, cada.

Informou o Sr. Esberard que a previsão de receita orçamentária de 1965 já foi ultrapassada, nos seus 252 bilhões de cruzeiros. Para 1966, a receita prevista atinge a cifra de 328 bilhões de cruzeiros que a Inspetoria de Rendas pretende alcançar sem problemas.

Durante o ano em curso, até o dia de ontem, o Concurso dos "Seus Talões" permitiu a aplicação de penas a 454 comerciantes faltosas, que emitiram notas de compra defeituosas, encontradas entre as apresentadas pelos vencedores das várias séries sorteadas.

Concluindo, o Sr. Esberard fêz um apêlo no sentido de que tôdas as pessoas que se julguem prejudicadas pela não apresentação de notas de venda apresentem queixa, imediatamente à Inspetoria, para as devidas providências.

Guerreiro: América livre do comunismo

O General Nilo Guerreiro Lima, ao assumir, na tarde de ontem, a chefia da Delegação Brasileira e a presidência da Comissão Militar Mista Brasil-Estados Unidos, disse que «todos sabemos que as democracias ocidentais, entre elas o Brasil, continuam nas atuais circunstâncias por que atravessa a humanidade, em aliança com os países amigos, estabelecendo o equilíbrio e a superioridade de fôrças, contra o inimigo comum: o comunismo internacional. E' no aperfeiçoamento crescente das Fôrças Armadas dos países livres que tem repousado a estabilidade da civilização ocidental». E mais: «A Comissão Mista, permitindo justamente a aproximação das Fôrças Armadas Brasileiras com a do seu irmão do Norte, há de constituir sempre a garantia de que nossos países trabalharão em conjunto, ombro a ombro, para o fortalecimento da defesa do Continente Americano».

O cerimonial de posse foi presidido pelo Ministro Costa e Silva, vendo-se presentes altos chefes militares brasileiros e estrangeiros, notadamente da Embaixada dos EUA, além de convidados. Coube ao Coronel Pedro Luís Talouis transmitir as funções. O General Nilo referindo-se ao seu antecessor afirmou ser o «Tenente-Brigadeiro Francisco de Assis Correia de Melo militar de mérito incontestável, ex-Ministro da Aeronáutica e hoje no elevado cargo de Ministro do Superior Tribunal Militar. Esta é de fato uma grande honra para mim, pois o Ministro Correia de Melo é um velho e prezado amigo desde os saudosos tempos de Tenentes».

Sôbre a Comissão Mista, frisou o nôvo presidente ser aquêle órgão "um fator apreciável do desenvolvimento de nossas Fôrças Armadas, não só do ponto de vista da técnica de emprêgo do material de guerra, como no aprimoramento cada vez maior do combatente brasileiro". E adiante: "E nossa intenção intensificar contatos mais diretos com o EMFA e com os Estados Maiores do Exército, da Marinha e da Aeronáutica e trabalhar com afinco para estreitar cada vez mais a ligação com os Chefes e Oficiais da Delegação Militar Norte-Americana. Penso ser necessário dinamizar a nossa ação e, dentro das próximas diretrizes que o Govêrno vai nos fixar esta Comissão terá sua área ampliada e outras perspectivas de trabalho, mais objetivo, mais prático e mais eficiente".

América progressista

Acentuou o General Guerreiro: "As Fôrças Armadas do Brasil e dos Estados Unidos da América do Norte — prosseguiu — nosso secular aliado, fôrças brasileiras e americanas que já palmilharam juntas na velha Europa os caminhos sangrentos da guerra, hão de cada vez melhor se entender e se irmanar com todos os sólidos baluartes de uma América progressista, grandiosa e democràticamente soberana, livre dos perigos externos e da subversão interna assegurando a paz no Continente e restabelecendo-se através do diálogo franco e generoso da ajuda econômica e social dos povos irmãos."

ALUGA-SE ótimo apartamento na Rua Presidente Carlos de Campos, 137, ap. 203, com dois quartos grandes, sala, copa-cozinha, quarto de empregado e dependências. Esta rua é residencial. Aluguel Cr$ 300 mil mensais, fora taxas. Tratar pelo telefone 45-8800. Chaves no apartamento 204.

Sarnei mostra Maranhão

O nôvo Governador maranhense, Sr. José Sarnei, manterá demorado contato com industriais cariocas, na próxima têrça-feira, com os quais debaterá, na qualidade de convidado especial, problemas diretamente ligados ao seu Estado, notadamente no que diz respeito à aplicação de investimentos, através da SUDENE.

No encontro, a ter lugar às 17,30 horas, na sede do Centro Industrial do Rio de Janeiro e da Federação das Indústrias do Estado da Guanabara, o Sr. José Sarnei fará, também, uma exposição detalhada dos planos de seu Govêrno, a se iniciar em 1966.

ASTIC: melhoria rápida

A diretoria da Associação dos Servidores do Trabalho, Indústria e Comércio (ASTIC) lançou ontem apêlo ao Diretor-Geral do DASP, Sr. Ouro Prêto, e ao presidente da Comissão de Classificação de Cargos, Sr. Paulo Poppe de Figueiredo, para que soltem o processo sôbre os rebaixados de níveis e levem o decreto de readaptações ao Marechal Presidente Castelo Branco.

Por outro lado, a ASTIC distribuiu nota à imprensa sôbre a ida do Ministro do Trabalho às dependências do antigo Serviço de Identificação Profissional, louvando essa providência do Sr. Peracchi Barcelos, apesar de lamentar que nenhum membro da Associação tenha sido convidada a participar dessa visita.

Rangel assume na SPJ

O Delegado Olavo Lima Rangel, que antes dirigia o Instituto Félix Pacheco, recebeu ontem, das mãos de seu colega José Nicanor, o cargo de Superintendente de Polícia Judiciária.

Realizou-se a cerimônia no Palácio da Rua da Relação. Estiveram presentes, entre outras autoridades, o Secretário de Sgurança, General Dario Coelho.

Poeta critica concurso

Dizendo que se não tem mérito também não tem mêdo dos medalhões, o poeta Monteiro Júnior, que tem poema inscrito no Monumento dos Pracinhas e que concorreu ao Concurso de poesia instituído recentemente pelo Instituto Nacional do Mate, disse ao DC que a Comissão do concurso "passou, de público, diploma de mediocridade e mais de mil candidatos, entre os quais devem existir muitos de incontestável superioridade aos próprios julgadores, no que diz respeito às produções poéticas"

O poeta acrescentando que a comissão declarou que o 1º prêmio deixou de ser concedido porque não houve um trabalho que se distingüisse dos demais, à ponto de merecê-lo, tendo concedido, tão sòmente, o segundo, terceiro e quarto prêmios em conjunto e mais 36 menções honrosas, sendo lógico concluir que nenhum poeta se impôs à Comissão, que aproveitou as mediocridades menos medíocres para a concessão dos prêmios menores"

— Ainda assim — continua o poeta — se não fôssem tão "medíocres, os poetas concorrentes ou, talvez, se houvesse maior lisura por parte da comissão, creio que o menos medíocre deveria obter o 1º lugar, pois segundo sem primeiro, só mesmo no concurso do Mate".

O Sr. Mnteiro Júnior, criticando o resultado do concurso, concluiu que "respeitando os atributos de cultura que devem possuir os membros da Comissã e a idade provecta de alguns dos seus membros, não encontro nos Srs. Manuel Bandeira, Carlos Drumond de Andrade e Fausto Cunha, tanto apuro, beleza e perfeição nas suas produções que lhes outorguem autoridade para um julgamento justo e aprimorado".

ASSISTÊNCIA AOS LÁZAROS

O Hospital dos Lázaros (atual Frei Antônio), instituição de iniciativa privada sita na Praça Mário Nazaré n.º 52 São Cristóvão telefone: 28-0045 aceita qualquer auxílio ou donativo para assistência aos enfermos internados. Dirigir-se, ao local à Irmã Superiora.

Roberto Campos vê normalidade perto

O Ministro Roberto Campos declarou, ontem, em discurso como paraninfo dos bacharelandos em Economia da Faculdade de Economia da Universidade da Bahia, que «um ano e meio de trabalho obscuro, quando não tendenciosamente focalizado, já demonstrou que o País está a caminho de retomar a sua normalidade política, econômica, social e institucional».

«Reconstruímos o nosso crédito externo. De devedores relapsos, que pretendiam ver na moratória uma prova de masculinidade nacional, passamos a uma situação de plena solvência, com reservas superiores a 300 milhões de dólares, depois de postos em dia todos os nossos compromissos. Hoje, aceitamos crédito, sem necessitar mendigar favores», disse o Ministro do Planejamento.

Inflação quebrada

"Podemos assegurar — prosseguiu o paraninfo — que a espinha dorsal da inflação foi quebrada. Dos 140 por cento que nos esperavam em 1964 se traduzida em base anual a alta de preços verificada entre janeiro e março do ano passado, passaremos, em 1965, a uma taxa de inflação inferior a 45% em têrmos de índices de custo vida, que incluem várias medidas corretivas de preços defasados, e menos de 30% em têrmos de índice de preços no atacado.

"De um longo período de estagnação e mesmo de retrocesso desde 1962, a economia brasileira começou a se reativar em bases muito mais sadias que anteriormente. Em 1965, tudo indica que atingiremos o objetivo de crescimento de 5 a 6% ao ano no produto total do País, conforme está previsto no Programa de Govêrno. Aos que, por má-fé, pretendem negar ao Govêrno empenho em promover o desenvolvimento, respondemos com a evidência de que o programa de investimentos governamentais é o maior de todos os tempos, não apenas em têrmos nominais mas também em têrmos reais. Desde 1961, a participação do investimento no total de gastos do Govêrno havia caído para 18%. Em 1964, elevamo-lo para 21%, em 1965 atingiremos o nível de 29% e em 1966 programamos alcançar 36%.

"No campo das reformas, temos a registrar uma drástica reforma fiscal que distribuiu com mais justiça a carga tributária e coibirá a sonegação. O Govêrno já definiu as áreas prioritárias para a Reforma Agrária e a partir de 1966 começará a punir o latifúndio improdutivo. Estamos empenhados em ampliar e dinamizar a ação do Banco Nacional da Habitação, criado pelo atual Govêrno e que, apesar dos tropeços administrativos iniciais já conta com 37.500 unidades residenciais em construção em diferentes Estados

"Criou-se um Banco Central para assegurar consistência na orientação monetária e torná-la imune a deturpações políticas. E criamos o salário-educação para reforçar os recursos estaduais na luta contra o analfabetismo.

"Seria longo e cansativo, como já está sendo, prosseguir na enumeração das providências dêste Govêrno que já começam a revelar resultados positivos.

"Julguei, entretanto, que seria de algum modo proveitoso cotejar com os economistas que hoje se graduam, a imagem do passado com a imagem do presente. Acho que dêste cotêjo poderemos concluir que a responsabilidade ou a irresponsabilidade política do contexto social em que atua o economista constitui o maior fator de êxito ou de frustração profissional. Isto por que as decisões econômicas, de caráter nacional, são no fundo, decisões políticas.

"Passemos, agora, para o domínio da nossa especialidade e com a desenvoltura que a intimidade do assunto nos assegura, ponhamo-nos mais à vontade.

Perigos do economista

«Em primeiro lugar, previnam-se os economistas de 1965 desta Universidade contra a ilusão da sabedoria coercitiva.

«Na luta entre o rigor científico e a esperteza política, os economistas que se prezam correm permanentemente o risco (que é também uma graça) de terem suficiente lazer no ostracismo para aumentarem o seu cabedal de conhecimentos e o seu patrimônio de amarguras. Isto porque a presença do economista no debate político continua a provocar, entre nós, todos os inconvenientes de um corpo estranho. E' que num país subdesenvolvido, conforme fêz notar recentemente um dos mais brilhantes economistas da nova geração, a economia é essencialmente «um exercício nas amargas equações da escassez». Donde a nossa preocupação obsessiva com dois temas horripilantes para o político em transe eleitoral: **a necessidade da opção**, pois se os recursos são escassos, há que sacrificar «desalmadamente» as aplicações menos prioritárias; e a «didática da compatibilidade», que consiste no incômodo exercício de ajustar os meios aos fins, de denunciar objetivos conflitantes, de reduzir as fatias às dimensões do bôlo.

«Esta razão me convenceu de que, numa cerimônia de formatura de economistas, mais vale uma lista de conselhos práticos do que uma aula de sapiência, por suposto já adquirida durante o curso.

O manual de defesa

Cuidei, assim, de preparar um manual de defesa pessoal para o economista jovem que pretende se manter em adesão espiritual ao que a ciência econômica concede ou permite. Neste manual catalogueí os personagens que podem ser fatais para uma boa vocação de economista. Começarei pelo problema tão vital quanto difícil da convivência entre o economista que deve cultivar a racionalidade e o político que tem que se comunicar com as massas, recorrendo às emoções e ao instinto.

Nos órgãos públicos, nas emprêsas privadas ou mesmo nas assessorias parlamentares, um economista mais cedo ou mais tarde se defrontará com certo tipo de político que não admite outro critério de verdade senão o do pragmatismo eleitoral. O que não dá voto, para êle não tem consistência científica. Estou absolutamente convencido que a sorte do povo e o destino da própria ciência econômica estão estreitamente ligados à resistência que nós, os economistas, pudermos opor a êsse tipo de político. Como primeira inscrição dêste catálogo, há portanto que fazer um reparo a uma observação de Machado de Assis: em economia, é mais doloroso cair das nuvens do que do terceiro andar.

Os princípios

Os principais perigos a que estamos expostos, meus amigos, resultam dos seguintes personagens que assim batizarei e, a seguir, definirei a «vol d'oiseau»: **o nacionalista temperamental, o técnico em investimentos eleitorais, o pagador de promessas, o poupador perdulário, o trabalhista desempregador, o emancipacionista escravizado, o intervencionista deficitário, o leão-de-chácara de minérios, o encantador da serpente inflacionária e o cultivador de acasos.**

O nacionalista temperamental, do qual tivemos ainda recentemente uma linda mas débil floração, acredita que poder nacional é um problema de garganta. Êle quer dobrar as outras nações à vontade da nossa, no berro. Sua tese confina com a paranóia da beligerância verbal, cuja tendência principal é substituir fenômenos desagradáveis de mercado, mas de qualquer maneira fenômenos de mercado, por um sistema de manobras estrangeiras contra a soberania nacional. Ao nacionalista temperamental muito se adapta uma parábola de Dag Hammarsjold, que pode ser assim descrita: «O louco vociferou na praça do mercado. Ninguém se deteve para responder-lhe. Ficou assim comprovado que sua tese era irrespondível». O nacionalista temperamental acredita que a diplomacia e o comércio internacional são formas degeneradas da arte de criar atritos. E pretende reabilitar o esplendor primitivo dessa arte. Cedo êle se transforma ou num emancipacionista escravizado ou num **leão-de-chácara** de minérios.

O emancipacionista escravizado é um maníaco da autodeterminação, e da auto-suficiência de si próprio. A sua área preferida de gesticulação verbal é a balança cambial. O seu tema preferido, o de que exportamos cada vez mais e recebemos cada vez menos, se isolado do contexto das relações comerciais entre países pobres e países ricos, fàcilmente conduz a uma profunda irritação contra os segundos.

Diretora do Parque defende a Fundação

A Diretora do Grupo de Trabalho da Fundação Parque do Flamengo, Sra. Carlota Macedo Soares, que havia convocado a imprensa para uma entrevista coletiva, distribuiu a seguinte nota:

"O Deputado Levi Neves não conhece Leis. Ignora que o Decreto que criou a Fundação Parque do Flamengo é válido, como ignora também que tanto os estatutos como o Decreto foram elaborados por um dos mais importantes juristas brasileiros, o Professor Alcino Salazar, hoje Procurador-Geral da República. Ignora também que tôda a área do Parque é tombada pelo Patrimônio Histórico Nacional, até cem metros adiante da orla marítima, o que lhe daria poucas oportunidades para fazer "negócios" com o Parque... O Deputado Levi Neves não conseguiu ser Secretário de Turismo, mas não desistiu da idéia, por isso está tentando preparar umas autarquiazinhas para dar empregos aos montes. O caso realmente não tem importância — só tenho pena do Governador Negrão de Lima, que está cheio de boas intenções, mas já está começando a ser traído pelos seus amigos".

Substitutivo

O substitutivo apresentado, na Assembléia Legislativa, pelo Deputado Levi Neves, anula o Decreto que criou a Fundação Parque do Flamengo, ao mesmo tempo em que dá podêres ao Governador para decidir, dentro de sessenta dias, sôbre qual o sistema administrativo a ser utilizado naquele logradouro.

General Dario põe a Segurança em ordem

Dizendo que o Coronel Delamey será mesmo Diretor do Trânsito, que o Coronel Lisboa chefiará a Fôrça Policial e que ainda vai decidir sôbre a permanência ou não do Delegado Alexandre Stackler, no DOPS, o Secretário de Segurança, General Dario Coelho, concedeu entrevista, ontem, ao DC.

Acompanhado do Assessor Ciro, o General Dario informou que os problemas da Secretaria são vários e que pretende ir, aos poucos, colocando os "móveis no lugar".

O General Dario informou, que, entrosado na Secretaria, vai observando os auxiliares e dêles ouvindo sugestões. Partindo dessas sugestões, então, montará seu esquema de trabalho, em uma semana, pelo menos, frisando que, como de costume, prestigiará a prata da casa, pois sabe que a Polícia tem excelentes funcionários.

Indagado sôbre sua decisão de aproveitar oficiais em cargos-chave da Secretaria, disse que é uma idéia realmente boa, porque muitos dêsses oficiais foram seus comandados e êle sabe a capacidade de trabalho de cada um. Mas, esclareceu que essas escolhas serão para cargos de segurança política, sendo que nos administrativo já tem decisão firmada de aproveitar os próprios funcionários da SSP.

JÁ FORMADO O PARTIDO DA OPOSIÇÃO

GUANABARA

Lacerdista cria BODE para ir à ARENA

Fabiano Villanova

O Bloco de Oposição Democrática (BODE), recentemente criado pelos Deputados que defendiam o Govêrno do Sr. Carlos Lacerda, em sua grande maioria, resolveu que deverá participar da seção carioca da Aliança Renovadora Nacional, constituindo-se, no entanto, numa sublegenda.

Enquanto isso, os Srs. Raul Brunini e Mauro Magalhães inconformados por não poderem articular um Partido baseado nas teses filosóficas do Sr. Carlos Lacerda, estão iniciando uma campanha visando ao voto em branco nas próximas eleições, mesmo que tenham de sacrificar o seu futuro político.

O Sr. Brunini não esconde sua disposição de passar a luta ilegal ao lado de seu líder o Sr. Carlos Lacerda. Na antiga Bancada udenista, só vêm seguindo essa linha os Srs. Mauro Magalhães, Edson Guimarães e, possivelmente, o Sr. Nina Ribeiro, quando voltar de sua viagem à Argentina.

Os elementos do BODE apresentam três razões para ingressar na ARENA:

1 — São mais identificados com os políticos que integram o Partido do Govêrno;

2 — Os Deputados que apóiam o Sr. Negrão de Lima na AL, já se comprometeram em entrar no Partido que fará Oposição ao Govêrno Federal;

3 — Consideram que presentes na ARENA poderão impregnar os políticos com a filosofia do lacerdismo.

Mais vandalismo

O Subchefe da Casa Civil do Governador Negrão de Lima, Sr Reinaldo Santana, informou ontem que o Palácio da Gávea Pequena também foi depredado pelos lacerdistas, como aconteceu no Palácio Guanabara. Além do desaparecimento de talheres, roupas de cama e toalhas os vândalos depredaram uma calha, fazendo com que o Palácio fôsse inundado pelas chuvas. Amanhã, o Sr. Santana estará em Brocoió fazendo um levantamento do local, onde o Sr. Carlos Lacerda passava os seus fins de semana e com mêdo do povo passou a impedir que fôsse usada a Praia da Moreninha, que se encontra defronte ao palacete.

Polícia

Diversos Comissários da Polícia da Guanabara visitaram ontem, a Assembléia Legislativa, para protestar junto aos Deputados contra as recentes promoções a delegados, efetuadas pelos Srs. Rafael de Almeida Magalhães e Gustavo Borges nos últimos dias do Govêrno morto. Informaram que, como derradeiro ato o SS de Lacerda promoveu um optante, policial que não possui a medalha de "fidelidade à Guanabara" principal requisito da promoção por merecimento. Assim, as preterições andaram à sôlta.

O desmentido

O Sr. Benjamim ... Morais, Secretário de Educação, desmentiu para seus assessôres que tivesse assinado qualquer manifesto em favor da candidatura do Sr. Flexa Ribeiro. Seus amigos para provar que o Secretário é antilacerdista informam que êle foi preterido pelo antigo Governador na lista de nomes para compor o Conselho Estadual de Educação.

O estranho

Forte pressão no Palácio Guanabara contra a permanência do General Gama Lôbo na Superintendência da Polícia Administrativa. Asseguram que o Sr. Lôbo, além de ter colaborado com o Govêrno passado, não esconde de ninguém que é um lacerdista de quatro costados. No entanto, o Sr. Negrão de Lima não tem dado ouvidos. Fará as diversas modificações em postos de mando no Estado, quando as condições e as situações assim o exigirem.

Contra direitos humanos

Deputados lacerdistas tentaram ontem, por todos os meios, obstacular a realização da solenidade comemorativa da assinatura pelo Brasil, da DECLARAÇÃO DOS DIREITOS HUMANOS, requerida pelo Deputado Henrique Franco. Êsse Parlamentar tentou, mas não conseguiu que os Srs. Raul Brunini, Célio Borja ou Rafael Carneiro da Rocha, fizessem qualquer incursu nesse sentido. O vice-presidente da Casa, Sr. Édson Guimarães não deixou que uma das bandas do Estado, pudesse comparecer para tocar o Hino Nacional. Desculpa: o boicote foi promovido porque o Sr. Henrique Franco ao discursar afirmou que o Sr. Negrão de Lima é um defensor dos Direitos Humanos.

Lembremos Roosevelt

"Contra tôdas as fôrças do mal, temos que trabalhar e lutar para garantir a nossos filhos o gôzo em paz do seu inalienável direito à liberdade de palavra, à liberdade de culto à liberdade de viver sem privações e a liberdade de viver sem temor. Sòmente com êstes objetivos tão amplos e audaciosos poderá esta guerra total transformar-se em vitória total". (A.) Franklin Delano Roosevelt.

BASTIDORES

O Sr. Carlos Machado foi convidado para ser o assessor parlamentar do Sr. Negrão de Lima junto à Assembléia Legislativa. ◆ O Deputado Darcy Rangel garante que tôda a seção carioca do extinto PDC ingressará no Movimento Democrático Brasileiro. ◆ O Deputado José Dutra pediu ontem, um voto de congratulações para o Professor Wilson Choeri diretor do Departamento Cultural da Universidade do Estado da Guanabara ◆ Por indicação do Sr. Alvaro Americano o Secretário de Govêrno, Sr. Humberto Braga nomeou o Engenheiro Samir Haddad para Coordenador de Planos e Orçamentos do Estado. ◆ O coleguinha Enio Luis Sérvio de Sousa está organizando um jôgo de futebol entre os Deputados e os jornalistas credenciados no Legislativo carioca. Assim marcará as festas de fim do ano ◆ O Sr Gonzaga da Gama Filho foi o último Deputado a responder as perguntas da pesquisa científica que a Fundação Getúlio Vargas fêz na AL. ◆ O Jornalista Bastos Filho foi convidado para o cargo de diretor comercial da Comissão Estadual de Energia (CEE). ◆ O Sr. Geraldo Ferraz disse ontem que o Sr. Negrão de Lima é aluno do Sr Juscelino Kubitschek. ◆ O Sr. Frota Aguiar é mais um que chama o Sr. Carlos Lacerda de fascista.

Os novos Partidos

Está finalmente constituído, com a assinatura senatorial que faltava, o segundo Partido político da atual organização provisória, ou seja, o Partido de Oposição. Não necessitará, portanto, o Govêrno, de lançar mão do recurso da adição de nôvo Ato Complementar, especìficamente destinado a retirar à vida política do País, neste momento, o caráter de monólogo, incompatível com as finalidades democráticas da Revolução. Com o novo Partido, surge a figura do antagonista; com o antagonismo, o diálogo; com o diálogo, para terminar, estabelecem-se as condições mínimas indispensáveis à ação, essencial à vida parlamentar, como ao teatro.

Não é, porém, a vida parlamentar, apenas, que exige o diálogo entre um protagonista e seu antagonista: dêsse diálogo é todo o sistema democrático que se entretece e se compõe. Efetivamente, não se poderia admitir um Govêrno democrático a falar e deliberar sòzinho, sem a contrapartida das críticas e divergências, de efeito salutar, corretivo e estimulante.

Mostrava-se, por isso mesmo, apreensivo o Govêrno, ante as dificuldades que vinham encontrando os políticos, nas duas Casas do Congresso — especialmente no Senado — para formar o segundo Bloco parlamentar, desligado de compromissos com a sua orientação. Organizado agora êsse Bloco, a atividade parlamentar poderá retomar seu ritmo e sua feição normal, com Maioria e Minoria, Bancadas, lideranças e verdadeiros debates.

O País reinicia, por essa forma, a prática da democracia, ainda que em condições de precariedade e incerteza, em face da improvização do esquema que se acaba de instituir. E' lícito esperar, entretanto, que do núcleo ou do embrião democrático ora constituído, venha a formar-se, com o tempo, um sistema partidário satisfatório e autêntico, em sua expressão política, certo como é que as realidades e o tempo hão de completar e corrigir as falhas acaso evidenciadas no seu funcionamento.

A êsses Partidos embrionários faltam, no momento, as raízes. Êles terão necessidade de equilibrar-se à flor da terra, amparados por artifícios de sustentação. Carecem de um elemento constitutivo fundamental, que é um passado. Mas, êsse elemento virá, com o tempo, a integrá-los, permitindo-lhes a vida autônoma, fora da incubadeira oficial.

De qualquer forma, o primeiro passo foi dado, nesse sentido. A partir do tímido ensaio, teremos que reconstituir nossa política e nossa democracia. A Revolução e o Govêrno, profundamente imbuídos de ideal democrático e tendo como finalidade precípua a autenticidade e a pureza do sistema, oferecem, com êsse passo inicial, mais uma prova da sinceridade com que se entregam à reconstrução do arcabouço político do País. Mantido, como será, o espírito que anima êsse incessante esfôrço reconstrutivo, muito breve estará a Nação em condições de retomar, com o ritmo do desenvolvimento econômico, o rumo do aperfeiçoamento político.

Artimanha

Nova artimanha contra a bôlsa do povo vem sendo observada nos locais de venda de comestíveis. Talvez com receio da ação das autoridades, que podem ser despertadas pelas altas bruscas que ocorriam no auge da inflação, os vendeiros agem agora sorrateiramente. O aumento dos preços é conseqüência de um paciente processo de majoração cotidiana, que não espanta, que se torna quase imperceptível, salvo às donas-de-casa que enfrentam a batalha da mesa.

A denúncia foi apurada e comprovada, depois de um período de quarentena realizado nos mercados da Zona Sul. Altera-se, dia sim, dia não, o preço desta ou daquela mercadoria em dez a vinte cruzeiros em cada remarcação. Observa-se o golpe, por exemplo, em algumas marcas de óleo comestíveis, nas farinhas panificáveis, nas gorduras de uso caseiro.

A "operação conta-gôta" é planificada com preciosismo requintado; a área de ataque varia a cada semana, ora nos cereais, ora nos produtos em conserva, nas bebidas e até nas guloseimas infantis.

CTC

Ônibus amassados, sujos, sem manutenção e superlotados são sobras de uma frota de coletivos que tinha tudo para ser um exemplo no Estado. Com uma curta existência os carros da CTC vão aos poucos se decompondo e se perderão em breve, caso uma providência urgentíssima não chegue.

Também a rêde que distribui energia para os coletivos elétricos tem sofrido pela ausência de conservação e aperfeiçoamento. No Largo do Machado, esquina da Rua Bento Lisboa, em duas semanas, a rêde caiu duas vêzes, trazendo terror, pânico e perigo a passageiros e transeuntes.

O Sr. Negrão de Lima precisa agir rápido. Caso contrário, em pouco estará envolvido na culpa que cabe exclusivamente ao desgovêrno passado. Existem órgãos vitais para a cidade em mão inábeis.

Há um bode na ARENA

No momento em que o Presidente da República, enfrentando notórias dificuldades, tenta reorganizar, de forma democrática, a vida partidária do País, consubstanciando os ideais revolucionários na Aliança Renovadora Nacional (ARENA) soa como provocação e desfaçatez a atitude do grupo lacerdista, criando o BODE. Ainda bem que a ARENA é grande, o Govêrno dispõe de bons toureadores e as bandarilhas estão prontas para serem espetadas no animal furioso.

O BODE é a sigla do Bloco de Oposição Democrática, escolhida com cuidado, com espírito de perniciosa malandragem pelos que se utilizaram de tantos recursos espúrios a fim de virar a mesa, primeiro contra o Presidente, depois contra o Governador eleito da Guanabara. O BODE surge, assim, sob o mesmo espírito de capadocismo e molequeira que inspirou os homens derrotados a 3 de outubro na retirada de galinhas, placas, fechaduras, maçanetas e outros objetos do Palácio Guanabara, no momento da mudança. E que tiraram também do Palácio da Gávea Pequena tôda a roupa de cama e os talheres.

Como se vê, há, nas atitudes do grupo lacerdista, uma coerência marginal, que às vêzes tangencia a Lei, mas na maioria dos casos fere a Lei. Essa coerência será institucionalizada agora no BODE raivoso e espumejante, distribuindo marradas e patadas a torto e a direito. Recentemente fundado pelos Deputados estaduais fiéis ao Sr. Carlos Lacerda, o BODE compilará, nos seus estatutos, as teses filosóficas de Carlos, o Grande, corretor de imóveis e de soluções totalitárias.

DC

Sede: Avenida Rio Branco, 25 — Sobreloja — Diretor Vice-Presidente: **Zélio Valverde** — Diretor-Responsável **Delio Mattos** — Tels.: Diretoria: 43-3014 — Administração: 43-9325 — Publicidade: 43-9341 — Redação: 43-5574 — Oficina: 43-5609

SUCURSAIS

BRASILIA - Av W-3 - Q 8 - Sobreloja - Tels. 2-1833 2-1838, 2-6760 e 2-6077
NITERÓI - Avenida Amaral Peixoto 60 - Sala 611 - Tels. 2-7893 e 2-2844
SÃO PAULO - Rua Barão de Paranapiacaba n. 61 - 4. - G 24 - Tels 32-5841 e 35-6286
BELO HORIZONTE - Rua São Paulo 1.071 - 1° - S 1 Tels.: 4-6401, 2-9293 e 2-1236

ASSINATURAS:

Trimestral	Cr$ 3.000
Semestral	Cr$ 5.000
Anual	Cr$ 10.000
Semestral (outros países)	Cr$ 8.000
Anual (outros países)	Cr$ 15.000

VENDA AVULSA

Preço do exemplar, inclusive aos domingos	Cr$ 100
Interior	Cr$ 100
Brasília Dias úteis	Cr$ 150
Domingos	Cr$ 200

Com a assinatura do Senador Aarão Steinbruck, ficou automaticamente formado o Partido da Oposição. Ao subscrever, na manhã de ontem, o documento dirigido à Justiça Eleitoral, o Senador do ex-MTR fêz questão de declarar que não o fizera antes apenas por considerar o sistema bipartidário criado pelo Ato Complementar nº 4 uma farsa que seria legitimada pela aquiescência da Oposição em dela participar. Sua intenção fôra a de não se filiar a qualquer dos dois Partidos, reservando-se para uma oposição pessoal extra-partidária.

Para o Sr. Aarão Steinbruck, o chamado Movimento Democrático Brasileiro não será um Partido oposicionista, em face das injunções a que estará sujeito, mas desempenhará o falso papel de intérprete da Oposição. Justificou sua assinatura no documento como simples colaboração com os que pretenderam formar o Partido. Embora subscrevendo o documento, não pretende o Sr. Aarão Steinbruck participar de sua estrutura, não reivindicando a chefia da agremiação no Estado do Rio e mantendo a posição de independência que pretendera.

Na opinião do Sr. Aarão Steinbruck, o MDB estará condicionado pela situação nacional e pelas situações estaduais. No Estado do Rio, por exemplo, sendo concretizada a hipótese da eleição indireta, o Partido sofrerá injunções de tôda ordem sôbre sua bancada na Assembléia Legislativa.

Com a formação do Partido da Oposição, não subsiste êste motivo que era alegado para a dilatação do prazo de formação dos novos Partidos.

● PROBLEMAS NA ARENA — Admitiu-se ontem que a dilatação do prazo para a formação dos novos Partidos fôsse concretizada em um dos próximos atos complementares, atendendo, já, agora à solução de problemas regionais que persistem na formação da ARENA.

● CASTELO QUER RENOVAÇÃO — O Presidente da República vetou no Ato Complementar nº 5, o dispositivo que dispensava os atuais Senadores e Deputados de apresentar as assinaturas de eleitores necessárias à inscrição como candidatos à reeleição.

Os Parlamentares governistas insistiram junto ao Chefe da Nação no sentido de que os atuais detentores de mandatos já demonstraram contar com o apoio de parcela do eleitorado, estando pois credenciados para se inscrever como candidatos pelo Partido que houverem escolhidos. Aos demais, sim, seria o caso de exigir a obtenção de assinaturas que demonstrem sua penetração eleitoral.

Objetou o Presidente que deseja a renovação dos quadros políticos e do Congresso e, aceitando a sugestão, estaria criando uma situação de privilégio para os atuais Parlamentares. Fêz questão o Chefe do Govêrno de frisar que não tinha contra os atuais componentes do Senado e da Câmara qualquer restrição. Pelo contrário: eles lhe mereciam o maior aprêço, pela colaboração que vêm prestando à obra revolucionária. Isto não significa, no entanto, que se possa, em favor do aprêço pessoal, criar condições tais que dificultem a renovação natural dos quadros políticos e, especialmente, da composição das Casas legislativas.

Dinarte denuncia corrupção de Aluísio

Depois de denunciar novas irregularidades na administração do Sr. Aluísio Alves, no Rio Grande do Norte, o Sr. Dinarte Mariz, ontem, no Senado, prometeu renunciar seu mandato, através de documento assinado que enviou ao presidente da Alta Câmara, se não forem verdadeiros os fatos irregulares que apontou, após investigação que deseja seja procedida pelo Govêrno.

Disse o Senador potiguar que o Presidente da República não deve saber nem de 2 por cento dos atos de corrupção praticados pelo Governador Aluísio Alves, pois, o contrário já teria determinado providências para punir aquêles que contrariando todos os princípios moralizadores pregados pelos revolucionários, continuam desafiando, a nova ordem implantada no País a partir de 31 de março de 1964.

● DOCUMENTO-RENÚNCIA — O documento-renúncia encaminhado ao presidente do Senado pelo Sr. Dinarte Mariz tem o seguinte teor:

"BRASÍLIA, 9 de dezembro de 1965. Senhor Presidente, pelo presente instrumento, e para fiel cumprimento da representação, que tenho a alta honra de exercer nesta Casa, venho declarar à Vossa Excelência, ao Senado federal e à Nação brasileira, que renunciarei ao meu mandato de Senador da República, pelo Estado do Rio Grande do Norte, se, verificada pelos órgãos competentes do Govêrno federal, não ficar cabalmente comprovada a matéria de qualquer, dós itens que passó a enunciar:

1º) — Que o Banco do Rio Grande do Norte atendeu, através de favorecimento ilícito, ao desconto de títulos da ordem de Cr$ 367.000.000 (trezentos e sessenta e sete milhões de cruzeiros) — soma muito superior ao que representa o próprio capital registrado daquêle estabelecimento oficial de crédito — sendo todos os mencionados, títulos de isterêsse do Governador Aluísio Alves, seu pai, seus irmãos, seus cunhados, seus primos e outros familiares, além de elementos do grupo político que obedece à sua liderança.

2º) — Que o Banco do Nordeste, em sua agência de Angicos — Município cujo Prefeito é um irmão do governador do Estado, Sr. Expedito Alves — realizou operação de crédito beneficiando poucas pessoas, mas em volume superior ao limite máximo destinado para tôda àquela região, ao atendimento das finalidades daquêle organismo creditício federal. Os beneficiários são todos elementos ligados ao Governador.

3º) — Que em flagrante desrespeito ao disposto na Emenda Constitucional nº 15, o Governador do Estado acaba de criar mais dois cargos de Ministro do Tribunal de Contas do Rio Grande do Norte, havendo nomeado, no prazo vedado por lei, os seus novos titulares.

4º) — Que durante o período da campanha sucessória e ainda agora, infringindo dispositivos legais, continua transferindo e removendo funcionários públicos por mera perseguição política.

5º) — Que em convênio feito com a SUDENE para trabalhos na Estrada Mossoró-Luís Gomes, desviou 40 por cento do total recebido, o que foi constatado em sindicância feita pela autarquia, que exigiu a devolução da importância desviada.

Ao formalizar, neste documento, a denúncia que nêle se contém, eu o faço para execução, no particular, do disposto num dos artigos do Ato Institucional número 2.

Sendo o que se me apresenta, no momento, aproveito para significar a Vossa Excelência a expressão da minha elevada estima e perfeita consideração. a) Dinarte Mariz".

Ademar leva Prefeitos paulistas para ARENA

Indiferente aos ataques dos ex-udenistas paulistas, o Governador Ademar de Barros vem mobilizando cêrca de noventa Prefeitos do interior do Estado de São Paulo, que já teriam se comprometido a ingressar na Aliança Renovadora Nacional base de sustentação parlamentar do Presidente Castelo Branco. Aos amigos, o governante paulista tem dito que "o tronco será nosso, os galhos podem ficar com os outros".

Não resta dúvida que o núcleo da ARENA estará sob o contrôle político dos ademaristas, fortalecidos com apoio dos remanescentes do PSD que, sob a liderança do Senador Auro Moura Andrade, já ingressaram no Partido do Govêrno sem manifestar, no entanto, restrições à liderança do Chefe do Executivo paulista.

Por outro lado, o Deputado Herbert Levi, anunciando que a Bancada paulista da extinta UDN se reunirá na próxima semana para traçar as diretrizes de ingresso no Partido do Govêrno, deixou bem claro que não se submeterá à liderança do Sr. Ademar de Barros. Segundo o Parlamentar, duas sublegendas — ARENA 1 e ARENA 2 — serão formadas, sendo que a primeira aglutinará os Parlamentares contrários à liderança do Chefe do Executivo paulista.

Os observadores políticos acham que as divergências políticas no seio das fôrças governistas em São Paulo, é o exemplo de que o Partido governista enfrentará, em têrmos regionais, contradições insanáveis, cuja repercussão se fará sentir, inevitàvelmente no conjunto de fôrças de apoio do Presidente Castelo Branco em âmbito nacional. As sublegendas, são vistas como a criação de verdadeiros Partidos regionais, cuja prática política poderá trazer elementos negativos para o Govêrno, em determinadas circunstâncias.

Em São Paulo, o Sr. Carvalho Pinto deverá se definir, nos últimos dias, após ter estudado o anunciado Ato Complementar que dilataria o prazo para inscrição dos Partidos junto ao Tribunal Superior Eleitoral. De qualquer modo, dois problemas estão dificultando o ingresso do Sr. Carvalho Pinto na ARENA: a) — a liderança do Governador Ademar de Barros; b) — a decisão de ingressar na ARENA significaria sua ruptura com o eleitorado trabalhista e socialista.

Israel e Bilac teriam acôrdo secreto

Revelou-se em Minas, sem confirmação, que um documento secreto subscrito pelos Srs. Bilac Pinto e Israel Pinheiro assegura a presença de udenistas mineiros no próximo período administrativo em uma proporção de pelo menos 50%.

O documento cuja redação é atribuída ao Deputado José Bonifácio, constaria de quinze itens, nenhum dos quais segundo a fonte reveladora, estabelece a obrigatoriedade de apoio ao Govêrno federal. O Sr. Bilac Pinto deverá, pelo acôrdo, chefiar a ARENA no plano nacional, enquanto a chefia regional mineira será entregue ao Sr. Israel Pinheiro. O protocolo consideraria igualmente que as responsabilidades do poder seriam divididas entre ex-pessedistas e ex-udenistas.

O texto do acôrdo, de acôrdo com a mesma informação, estaria sendo, neste preciso momento, examinado pelo Sr. Roberto Resende, cujo ingresso na ARENA é esperado para as próximas horas.

Segundo os ex-udenistas, o próximo govêrno será de coalizão, embora os petebistas o chamem, pitorescamente, de "govêrno de colisão".

● PETEBISTAS SE DEFINEM — O Senador Camilo Nogueira da Gama está sendo aguardado em BH, amanhã, a fim de reunir-se com seus liderados de Minas para um exame da situação nacional e para uma definição dos ex-trabalhistas e a respeito da reformulação partidária que se processa no País. Ontem cedo, o ex-presidente do ex-PTB mineiro telefonou de Brasília para o Deputado José de Castro Ferreira comunicando-lhe sua próxima viagem e pedindo uma reunião com os antigos companheiros. Até lá, os ex-petebistas não se definirão sôbre se entrarão para o Partido do Govêrno, se marcharão para a Oposição ou, numa terceira alternativa se permanecerão indiferentes diante do quadro político partidário do País.

Várias: Oposição escolhe direção

O Movimento Democrático Brasileiro escolheu para integrar a sua Comissão Diretora os Parlamentares Franco Montoro na qualidade de representante dos extintos pequenos Partidos, Ulisses Guimarães, pelo extinto PSD e Osvaldo Lima Filho pelo ex-PTB. No Senado, o representante do extinto PSD, na Comissão Diretora do MDB está para ser escolhido entre os Parlamentares Josafá Marinho e Pedro Ludovico. Pelos pequenos Partidos, é provável que seja designado o Senador Aurélio Viana. ● Assessôres do Sr. Israel Pinheiro informaram com absoluta segurança, que a formação do seu secretariado só será dada a conhecer quinze dias antes da posse que se dará no dia 31 de janeiro do próximo ano. O Sr. Israel Pinheiro tem dito a amigos que sua principal preocupação é a conclusão do seu programa de Govêrno, salientando que escolherá "homens certos para lugares certos". ● Já devidamente enquadrada no Ato Institucional n.º 2, a Assembléia Legislativa mineira entrou em recesso, só devendo retornar a funcionar, ordinàriamente, a partir de 1.º de fevereiro do próximo ano. ● Os Ministros da Justiça e Trabalho, Srs. Juraci Magalhães e Perachi Barcelos, adiaram a viagem que deveriam fazer amanhã, para Pôrto Alegre. O Ministro da Justiça disse, ontem em Brasília, que realmente se nota uma tendência nas Assembléias Legislativas — nos Estados onde haverá eleições no próximo ano — de ser adotado a eleição indireta, com o sistema do plano federal condicionando o estadual. Disse que no momento, o Govêrno não tem nenhuma decisão a êste respeito, estuda o assunto e na ocasião oportuna poderá decidir pela realização de eleições indiretas em apenas alguns Estados. ● Afirmou, também, que o Govêrno quer, realmente, o diálogo com o povo, mas em têrmos pessoais não poderia adotar medidas efetivas. "O Ministro da Educação é quem dialoga com os estudantes. O Ministro do Trabalho — concluiu — com os trabalhadores".

'Gang' juvenil matou seis em 60 assaltos

Nove jovens, todos com menos de 23 anos, foram presos, ontem, pela Delegacia de Homicídios, como componentes da quadrilha que matou o arquiteto norte-americano Frederick Van Ness, além de confessarem, ainda, nada menos de seis outros latrocínios, ocorridos durante 60 assaltos praticados em diversos locais da Guanabara, nos últimos meses.

Celso Luís (Baixinho), Manoel Ferreira (Mané Diabo), e Danilo Ramos chefiavam a quadrilha, que se reunia, tôdas as noites, na Central do Brasil, de onde saiam para obter dinheiro, através de assaltos à mão armada, com ordens expressas de Danilo e «Mané Diabo», para «fechar todos otários que reagissem.»

A "gang" se utilizava de dois carros de praça, uma "Sinca" e um "Teimoso", que eram dirigidos, respectivamente, por José Ribamar Cunha e Luís Dias Tadim, também integrantes do bando.

Os demais assaltantes são: Enrique Ferreira Luís, Deoclécio Ramos (em cujo poder foi encontrada a "Mauser" com que foi assassinado o arquiteto) e os elementos conhecidos pelo vulgo de "Baiano" e "Mulatinho", que se encontram foragidos em Juiz de Fora.

Como foi

O primeiro a ser prêso foi Deoclécio Ramos, detido pela 4.ª Delegacia Distrital, embora interrogado pelos detetives, nada falou sôbre o assalto.

O agente Borges, da Delegacia de Homicídios, há muito porém vinha trabalhando sôbre as atividades da "gang", através de informes recebidos de alcagüetes, que funcionam junto à malandragem da Central do Brasil.

Na noite de quinta-feira passada, o detetive, acompanhado dos colegas Milton e Pedro, prendeu Manoel Ferreira (Mané Diabo), Danilo e Celso Luís, o "Baixinho".

Interrogados severamente, os três confessaram a morte do norte-americano, e mais ainda a morte de um guarda, em Osvaldo Cruz, a de um português, em Jacarepaguá e um outro crime ocorrido em Maria das Graças, apresentando outros dois homicídios, que a Polícia está tentando levantar, através da data.

Confessaram, ainda, que dos 60 assaltos efetuados, além das seis mortes, feriram a bala pelo menos 18 outras pessoas, estatística que faziam através do noticiário de jornais, quando festejavam as bravuras em reuniões da quadrilha.

Autuados

Ao tempo em que recebia, ontem, a visita do Superintendente Judiciário, Delegado Olavo Rangel, o titular da Homicídios ordenava que os assaltantes, depois de apresentados à imprensa, fôssem autuados tendo determinado, ainda, a captura dos outros dois elementos, foragidos em Minas.

Os detetives, autores da prisão da quadrilha, serão elogiados através do boletim da SSP, dentro do plano do Secretário de Segurança, General Dario Coelho, de prestigiar pùblicamente todos os servidores que executarem com brilho suas atividades profissionais.

Estado não retira as faixas amarelas

Assessôres do Governador Negrão de Lima desmentiram ontem a notícia divulgada por um matutino, segundo a qual seriam retiradas as faixas amarelas das viaturas oficiais, mencionando a camioneta Kombi número 2-267.

Explicaram que essa viatur não possui faixa amarela desde a administração passada, pois vinha servindo à segurança do Sr. Carlos Lacerda, dirigida pelo Capitão Nei Coelho, que a utilizava dia e noite.

Esclareceram ainda que a Superitendência de Transportes está neste momento fazendo, sem quaisquer verbas ou adiantamentos extraordinários, a recuperação de tôdas as viaturas de Rádio patrulha, bem como as das outras secretarias.

Finalizando, os assessôres afirmaram que as únicas viaturas do Estado, que não possuem faixa amarela, são as que servem diretamente ao Governador e Secretários. Quanto à Kombi mencionada, explicaram que ela foi adquirida em 1963, nunca recebendo faixa amarela, devendo permanecer na mesma situação para o Serviço de Segurança do Governador.

Roubo na CIBRAZEM atinge dez milhões

Weber Lima disse, ontem, ao Comissário Fiúza, da Delegacia de Defraudações, aonde se encontra prêso, que, juntamente com seus colegas Birajaniro Teixeira (o jogador Bira, do Madureira) e Elênio Ferreira de Carvalho, todos funcionários da CIBRAZEM (órgão da SUNAB), apoderando-se de um talão de liberação de mercadorias, falsificaram a assinatura dos responsáveis, retirando dos armazéns da Companhia diversas mercadorias.

O Comissário Fiúza disse que sòmente um caso, o «estouro» foi de Cr$ 2 milhões, pois com uma ordem falsificada, os funcionários-ladrões retiraram uma partida de 200 sacos de feijão, mercadoria vendida em Belo Horizonte.

Embora Weber tenha afirmado que foi êste o único roubo praticado o comissário diz que êle mentiu, pois a "gang" furtou um talão, e o usou diversas vêzes, embora só tenha aparecido, até agora, o "autorizo" para a saída do feijão.

O policial já ordenou a prisão de Bira e Carvalho e espera elucidar totalmente o caso na próxima segunda-feira, aguardando, ainda, relação de saída de gêneros do Armazém da CIBRAZEM, já solicitada à direção da Companhia.

Desmentido

O presidente da CIBRAZEM, General Aluísio Gondim Guimarães, desmentiu ontem que houvesse um estouro de milhões de cruzeiros, naquela companhia, em virtude de um desvio de grande quantidade de cereais. Afirmou que tudo não passou de uma tentativa de furto de pequena proporção.

Explicou que durante o ensacamento de feijão, no armazém do Cais do Pôrto, diversas sacas furaram, do que se aproveitou um funcionário para recolhê-lo em seu benefício e vender a um certo comerciante, cujo nome está sendo mantido em sigilo.

Nei: culpados pela fome seremos nós

O Ministro Nei Braga fêz séria advertência, ontem, aos cinco Coordenadores Regionais do Ministério da Agricultura, sôbre o aumento da produção de gêneros alimentícios, dizendo que, «se o Brasil, no futuro, sofrer mais fome, a nós poderá caber grande parte da responsabilidade. Cada um, na sua alçada respectiva, deverá ter sempre presente isso.

"Os delegados — acentuou o Ministro — serão responsáveis, perante os senhores, por aquilo que não fizeram, mas essa responsabilidade se transferirá aos senhores, ao Secretário Geral do Ministério e ao próprio Ministro, na medida em que cada um de nós fôr tomando conhecimento das deficiências, dos erros ou das emissões de cada um dêles".

Os coordenadores Regionais do Ministério da Agricultura foram convocados pelo Ministro, no Rio de Janeiro, para estabelecer a descentralização dos serviços daquela Secretaria de Estado, em todo o território nacional. Manteve com êles demorada reunião de alto nível, destacando os principais objetivos do plano de ação para o próximo ano.

Veiga: banho demais causa falta d'água

Pedindo ao carioca que tome menos banho e beba menos água, o Engenheiro Veiga Brito, diretor da Companhia de Distribuição de Água da Guanabara, revelou não existir nenhuma crise de abastecimento na cidade e que a escassez se deve, simplesmente, ao calor, pelo aumento exagerado do consumo.

Os bairros mais atingidos pela sêca são o centro da cidade (principalmente na Rua do Riachuelo) Copacabana, Botafogo, Grajaú, Tijuca e subúrbios da Leopoldina.

Todos os reservatórios que abastecem a cidade estão recebendo volume normal de água, mas, como o consumo tem sido grande, a distribuição se torna deficiente.

O apêlo das autoridades da CEDAG é no sentido de que economizem água, pois o que está acontecendo atualmente é que, quando a água aparece, logo as donas de casa enchem banheiras, panelas, contribuindo, dêsse modo, para que haja escassez.

IAPs: alta de preço atrasa casa própria

Milhares de contribuintes dos Institutos de Aposentadoria estão ainda na expectativa da aquisição de casa própria. Isto porque, apesar do Decreto presidencial facilitando a venda dos imóveis dos IAPs aos seus filiados, a demora nessa operação tem sido grande.

No IAPI, IAPB e IAPC, a reportagem do DC apurou que os imóveis ainda não foram negociados porque há dúvidas quanto à sua avaliação.

Diversos interessados disseram que o maior problema, no momento, para a transação, se prende às avaliações das casas e apartamentos. Muitos moradores admitiram que os preços são exorbitantes.

Por outro lado, os IAPs alegam que o custo sensível. A importância média paga por um prédio é mais de 52 por cento e a de um terreno 48 por cento nos subúrbios aumentou mais de 55 por cento.

Enquanto nada de positivo se resolve, os técnicos estão examinando outras fórmulas para tornar acessível a aquisição.

Calor faz 43 vítimas

Apesar das chuvas registradas ontem na Guanabara, o calor continua a castigar o carioca, prometendo aumentar hoje. O Serviço de Meteorologia prevê tempo instável com pancadas e trovoadas, temperatura em elevação.

Ontem os termômetros registraram a máxima de 35 graus no Engenho de Dentro, tendo o Centro de Reidratação Sales Neto atendido a 40 casos de crianças desidratadas, sem gravidade. No Hospital Salgado Filho foram internadas três em estado grave.

Meninão alegra vigilância

Policiais da Delegacia de Vigilância estão contentes com o convite feito ao Detetive Euclides Nascimento — Meninão — para chefiar aquela seção. Euclides formou com Lecocq, Sivuca, Cartola e outros, um poderoso esquadrão responsável pela prisão dos mais temíveis pistoleiros.

A alegria dos policiais aumentou ainda mais quando foi convidado para chefiar a 4.ª Subseção de Vigilância (Alto da Boa Vista), o Detetive Lincoln Monteiro, atualmente na 3.ª Subseção, em Botafogo. Lincoln é responsável pela prisão de Miguelzinho, China Frederico, Bira e outros. Por dever de ofício, teve de matar em legítima defesa o facínora "Paraibinha", que agia na Vista Chinesa e Mesa do Imperador.

Alfândega quer bater recorde

Cêrca de Cr$ 300 milhões, em contrabando foram apreendidos pela Alfândega do Rio de Janeiro, durante o mês de novembro último. As mercadorias são procedentes de diversas partes do mundo e deverão ser leiloadas brevemente. A fiscalização do contrabando está sendo intensificada cada vez mais e, possivelmente neste mês será batido o recorde de apreensões.

Prelados voltam do Concílio

Procedentes da Itália, retornaram, na manhã de ontem, mais dois prelados que participaram das últimas sessões do Concílio Ecumênico: o Arcebispo de Uberaba, D. Alexandre Gonçalves do Amaral, e Monsenhor José Fernandes Veloso, diretor da Faculdade de Filosofia da Universidade Católica de Petropólis.

No mesmo avião, chegou também ao Rio a Madre Geral das Irmãs Felicianas, Maria Alexandra, para visitas às instituições que são dirigidas e orientadas pela sua irmandade no Brasil. Madre Maria Alexandra prosseguirá viagem para os Estados Unidos, com idêntico objetivo, dali retornando, então, a Roma. Durante sua curta permanência de duas semanas entre nós Madre Maria Alexandra, visitará escolas em Niterói, Guanabara, São Paulo, Curitiba e Belo Horizonte.

Falsos advogados em Copa

Se alguém se apresentar como advogado com os nomes de Ronaldo de Oliveira e Terezinha Barnabé, ligue imediatamente para o Comissário Fiúza, da Delegacia de Defraudações, que anda atrás de um casal, que usa êsses nomes, envolvido no "estouro" de "procurações" falsas, em Copacabana — recebimento de condomínios — no total de Cr$ 16 milhões.

Ronaldo e Teresinha, dupla perigosa, passando por advogados, procuravam diversas pessoas, sobretudo síndicos, a quem pediam procurações para resolver casos complicados, sobretudo de recebimentos.

A Polícia se encontra no encalço do casal que tem, ainda, segundo está se apurando, outros casos a ajustar com a Lei.

Detetive assassinou friamente o bicheiro

Fazendo côro na acusação, apresentaram-se, ontem, ao Delegado José Marques, da Delegacia de Homicídios, os quatro elementos que viajaram com o Detetive Renato Mota, no sábado em que êle seqüestrou, espancou e matou friamente o contraventor Rivaldo Barbosa, o «Barras».

Os acusadores são: José Malícia, motorista do «Cadilac» que Renato usou para fazer «ronda» nos «pontos de bicho», o funcionário público Elba Ferreira da Silva, o PV Mário Pinto Filho e o PM Unirajara Cavalcânti. O motorista estava acompanhado do Advogado Wilson Mirza e os outros três orientados pelo Advogado Mário Augusto.

Nos depoimentos, em descrições que se assemelham, os elementos ouvidos declararam que inicialmente iam tomar banho, na Barra da Tijuca, quando Renato resolveu dar uma voltinha; para arranjar uma "grana".

Depois de muito rodar, pararam no Largo do Tanque, onde "Barras" foi detido por Renato, que disse estar a serviço da Delegacia de Homicídios e tinha ordens de prender o contraventor por suspeita de crime.

No veículo, Renato e "Barras" começaram a discutir, ocasião em que o contraventor disse ao policial, que não tinha moral para prendê-lo, pois já lhe havia tomado muito dinheiro. "Barras" teria acrescentado, que o detetive "era só de matar cunhado" — Renato matara, há tempo, o cunhado, major da Aeronáutica — e que com êle "o negócio seria diferente". Foi Quando Renato sacou de sua arma e, encostando-a na cabeça do contraventor, desfechou dois tiros.

Tendo o automóvel enguiçado, no Alto da Boa Vista, o detetive retirou "Barras" do carro, já inconsciente, jogou-o ao chão e deu-lhe mais um tiro na cabeça, tendo ordenado aos amigos que nada falassem, pois êle resolveria o caso à sua moda.

Em depoimento prestado a um jornalista, há dias, o motorista Malícia declarou que Renato, quando tirou "Barras" do carro, para o tiro fatal, foi ajudado pelos outros passageiros.

Ontem, sôbre êste detalhe, não acusou os demais ocupantes do carro, dizendo apenas que colaboraram para retirar "Barras" do veículo e que Renato "fêz o serviço sòzinho".

Sumido

O Delegado José Marques disse que espera ouvir, se encontrar, na próxima semana, o detetive acusado do crime-latrocínio, pois sumiram do bôlso da vítima, um milhão e meio de cruzeiros e jóias.

O detetive, que ficou de comparecer à Delegacia, para depor, ali estêve apenas uma vez e, quando o escrivão pretendia ouvi-lo, disse que ia tomar café e desapareceu, ligando de Niterói, posteriormente e prometendo reaparecer em outra ocasião, o que não fêz até ontem. O Delegado Marques disse que se Renato não vier, segunda-feira próxima, mandará buscá-lo prêso, tendo dado ciência disso ao Superintendente da Polícia Judiciária, que lhe deu todo apoio.

ACONTECEU...

A Continental informa, comenta e reporta os principais acontecimentos nacionais e internacionais, em combinação com o DIARIO CARIOCA!

Das 6 da manhã às 2 da madrugada

Escutas — Apuradores — Noticiaristas — Redatores — Rádio-repórteres

Comando de

CARLOS PALLUT e ARY VIZEU

Assistência de Evandro Bandeira e Paulo Caringi

CAVISA

CAXAMBU AUTO VIAÇÃO S. A.

ESTAÇÃO RODOVIARIA — TELEFONE: 23-9113

Saida do Rio
Diàriamente às 8,00

Saida de Caxambu
Diàriamente às 8,00

HORARIO NOTURNO

sexta e segunda
Às 19,15 horas

quintas e domingos
Às 22 horas

RIO BONITO-RIO

TRANSPORTE AFONSO LTDA.

De segunda a sábado:
Partida — Rio Bonito-Rio
Horário: 5,30 — 9 — 17h
Partida — Rio-Rio Bonito
Horário: 6 — 13 — 18,30h

Domingo:
Partida — Rio Bonito-Rio
Horário: 5,30 — 9 — 14,30 — 17 — 21h
Partida — Rio-Rio Bonito
Horário: 6 — 9 — 13 — 21h

VENDA DE PASSAGENS NO RIO:
Estação Rodoviária Mariano Procópio — Guichê 24 — Tel.: 23-9112

Ponto de encontro — Mauritônio Meira

Juraci será Chanceler

A despeito dos desmentidos, os meios diplomáticos mais bem informados do Itamarati estão considerando como favas contadas que o nôvo Chanceler será o atual Ministro da Justiça, Sr. Juraci Magalhães. O deslocamento do Sr. Juraci Magalhães para o Ministério das Relações Exteriores, entretanto, sòmente se dará depois das festas de fim de ano, e terá o sentido de preservar o atual Ministro da Justiça do fogo político, com vistas à sua preparação como futuro candidato do Govêrno Castelo Branco à Presidência da República. No posto atual, segundo as informações de que dispomos, o Sr. Juraci Magalhães, pela própria natureza do cargo, — e sobretudo de sua missão de executor do Ato-2 — vem sendo objeto de crescente insatisfação dos radicais da "linha dura" militar, o que poderia prejudicar num futuro não muito distante sua candidatura presidencial.

Por falar em Itamarati, começa-se a falar com intensidade no preenchimento da vaga de Embaixador do Brasil em Portugal, aberta com a saída do Embaixador Bolitreau Fragoso, ora em atividades particulares. Para o lugar há três candidatos entre os mais cotados: o atual Embaixador do Brasil na Espanha, Câmara Canto; o Embaixador do Brasil no Líbano, Martim Francisco; e o atual Chefe do Departamento de Administração do Itamarati, Azevedo da Silveira, também cogitado para a Secretaria Geral do Itamarati, vaga com a nomeação do seu titular para ocupar interinamente o cargo de Chanceler.

Visita honrosa

O nôvo Secretário de Administração da Guanabara, jornalista Álvaro Americano, teve ontem uma alegre surprêsa: a visita que lhe fêz o Presidente do Supremo, Ministro Álvaro Ribeiro da Costa.

Lollobrigida vem ao Rio

A atriz cinematográfica Gina Lollobrigida está de viagem marcada ao Rio para assistir ao Carnaval do próximo ano. A protagonista de "Pão, Amor e Fantasia" disse a um dos chamados "reis da noite carioca", com quem manteve contato há pouco em Roma, que está disposta a vir ao Rio por conta própria durante o Carnaval, ao lastimar o fato de não ter podido aceitar o convite feito pelo Estado da Guanabara, no comêço dêste ano, para assistir aos festejos carnavalescos.

Lacerda no Leme

O ex-Governador Carlos Lacerda transferiu-se com a família, desde anteontem, para uma suíte do Leme Pálace Hotel, onde deverá morar durante uns dois meses. A mudança foi determinada pelas obras do seu famoso triplex.

A boa escôlha

Assumiu ontem as funções de adjunto do Secretário de Administração, cumulativamente com a subchefia do Gabinete da Secretaria, o jovem Advogado Carlos Machado Medeiros Silva. Não resta dúvida de que o jornalista Álvaro Americano fêz uma excelente escôlha ao chamar para seu lado uma das melhores vocações políticas da nova geração de advogados. E um dos mais bem informados. Carlos Machado Medeiros Silva tem um dos melhores círculos de amizades que eu conheço.

Com o América

Os meios esportivos estão esperando com grande expectativa o desempenho que o América terá domingo frente à Portuguêsa. Se o América perder mais essa partida, completará *um ano sem vitórias*, título ao que parece único na história do futebol brasileiro. E' por isso que o balconista Nilton Santos, da Tôrre Eiffel, inconsolável *americano*, fêz uma promessa às avessas a seus colegas de loja: se seu clube perder, irá a pé do centro da cidade até ao Méier. "Eu fiz a promessa, diz êle, porque não aguento mais a gozação dos meus amigos"

Sem explicação

A indústria fonográfica está experimentando uma extraordinária expansão para alegria dos donos das fábricas de discos que começam a faturar como nunca. Informam êles que o crescimento dessa indústria vem sem exeplicação, depois de uma queda que levou muitos diretores de gravadores a elaborarem, aí por volta de julho-agôsto, planos de fechamento de suas fábricas.

Salve a cassação

Se há um Deputado cassado alegre neste Rio de Janeiro outro não é senão o ex-Deputado Hélio Ramos, do ex-PSD da Bahia. Atingido pelo Ato-1, logo na primeira leva, Hélio Ramos entregou-se de corpo e alma a atividades particulares e confessa, alegre, que está faturando alto. "Salve a cassação", diz êle, para acrescentar: "Eu estava perdendo de ganhar dinheiro e não me apercebia disso".

"Invasor" se prepara

O escritor Fausto Cunha, um apaixonado da ficção-científica, gênero em que já publicou um livro, hoje esgotado, "As noites marcianas", está com adiantados planos de lançar uma revista mensal dedicada exclusivamente a êsse tipo de literatura. Quem mais o vem estimulando a levar avante a idéia é a romancista Diná Silveira de Queirós que será uma de suas colaboradoras.

Roda viva

- O Capitão Celso Franco não mais será nomeado para o lugar de Diretor do Trânsito da Guanabara, pelo menos por enequanto. O nôvo diretor ser ão General de Divisão (reformado) Delarrei Gomide de Sousa, cuja nomeação é esperada para qualquer momento.
- Depois de muita mexida, está resolvido o problema do preenchimento da vaga deixada pelo Ministro Fontenele Teixeira no Tribunal de Contas do Estado do Rio. Para o luvar vai o atual Presidente da Assembléia, Cordelino Ambrósio.
- Para evitar a cabala de votos junto aos julgadores, o Sr. Abraham Medina vem escolhendo sòmente no dia do programa o júri do concurso "Sua canção por 10 milhões — 10 milhões por um cantor". Entretanto, está havendo dificuldade em formar o júri semanalmente, porque, em cima da hora assim quase sempre o convidado já está comprometido com outros afazeres.
- A Equipe Arquitetura convidando para o coquetel de inauguração de sua loja e galeria de arte no próximo dia 13 às 21 horas, em Copacabana.
- Também o Banco de Cordeiro convidando para a inauguração de sua filial do Rio de Janeiro, programada para hoje às 10 horas, na Rua Buenos Aires, 222.

PANORAMA ECONÔMICO

Insolvências

A moderação ùltimamente assinalada com referência ao protesto de títulos não foi ainda nem constante, nem suficientemente enérgica para se refletir sôbre o número de insolvências pedidas no Rio de Janeiro. Nos quatro primeiros períodos bimensais de 1965, segundo "Conjuntura Econômica", quantidade de requerimentos de falências e concordatas aumentou de forma contínua, pois se referiu sucessivamente a 43, 46, 54 e 67 firmas. Organizações importantes figuraram recentemente em maior proporção entre os empreendimentos em dificuldades. Até abril solicitou-se a insolvência de 12 sociedades anônimas e nos quatro meses subseqüentes a de 22. Nos mesmos períodos figuraram 61 e 72 sociedades de responsabilidade limitada, bem como 16 e 27 firmas individuais.

Em São Paulo, as falências e concordatas, examinadas em conjunto, haviam decrescido sucessivamente de 230 em janeiro-fevereiro para 214 em março-abril e 207 em maio-junho. Mas em julho-agôsto, certamente em face de elevado protesto de títulos no primeiro dêstes meses, as insolvências solicitadas afetaram novamente 251 firmas. A nossa estatística não fornece resultados idênticos aos de algumas outras entidades, porque "Conjuntura Econômica" informa o número de firmas cuja falência ou concordata foi pedida, mas não se propõe a esclarecer a quantidade de requerimentos de falências ou concordata, contra empreendimentos em determinada praça e período de tempo. Por isso consideramos como requerida apenas uma única insolvência, mesmo que vários credores, cada um a seu tempo, dêem entrada em Juízo à solicitações distintas, ou que pedidos de falência ou concordata sejam reiterados algum tempo após o requerimento original, sempre em relação a uma só firma. Depois dêste esclarecimento necessário, cabe destacar que, no segundo quadrimestre de ano, apenas 21 sociedades anônimas tiveram dificuldades em atender os seus compromissos, contra 34 nos 4 meses iniciais. A ameaça de insucesso comercial só aumentou em grau insignificante no segundo quadrimestre para sociedades de responsabilidade limitada e firmas individuais. Em relação àquelas se encaminharam 219 pedidos de insolvência, contra 211 até abril, e com referência a estas um total de 208, contra 190.

Orçamento-66

O Gabinete Civil expediu circular recomendando a todos os órgãos da Administração direta que remetam ao Ministério do Planejamento a especificação das dotações orçamentárias que devem constituir o fundo de reserva de 1966, com observância da percentagem de 20% sôbre as despesas variáveis. Se essa recomendação não fôr atendida até 20 dêste mês, aquêle Ministério constituirá o fundo sôbre a base de 20% da totalidade das despesas variáveis de cada Ministério.

Dependerá do detalhamento dêsse fundo de reserva, em 1966 a liberação dos recursos para tôdas as despesas de capital.

Os Ministérios da Fazenda e do Planejamento terão de preparar até 31 de dezembro o Decreto presidencial aprovando a programação financeira para o próximo exercício.

CÂMBIO

LIVRE

O mercado de câmbio livre abriu ontem, em condições calmas, com o Banco do Brasil vendendo o dólar a Cr$ 2.220 e a libra a Cr$ 6.230,50 e comprando a Cr$ 2.200 e a Cr$ 6.163,30. Os Bancos particulares vendiam o dólar a Cr$ 2.215 e a libra a Cr$ 6.230 e compravam a Cr$ 2.200 e a Cr$ 6.165. Fechou inalterado. Na abertura do mercado de câmbio manual o dólar-papel regulou para venda a Cr$ 2.215 e a libra a Cr$ 6.230 e para compra a Cr$ 2.210 e a Cr$ 6.130. Fechou inalterado.

MOEDAS

ABERTURA:		
Dólar-papel	Cr$ 2.215	Cr$ 2.210
FECHAMENTO:		
Dólar-papel	Cr$ 2.215	Cr$ 2.210

TAXAS DE CÂMBIO LIVRE

	Venda	Compra
Libra	6.230,50	6.163,30
Florim	616,80	610
Dólar	2.220	2.200
Franco francês	454,90	448,90
Pêso uruguaio	39,30	32,30
Lira	3.565	3.521
Marco	556	549,80
Escudo	77,10	75,90
Pêso argentino	10,00	9,00
Coroa dinamarq.	323,40	319,30
Libra islandesa	6.230,50	6.163,30
Dólar canadense	2.063,50	2.042,70
Coroa sueca	430,20	425,10
Coroa norueg.	312,00	308,00
Shilling	87	85
Peseta	38,00	36,50
Franco belga	44,90	44,30

CONVÊNIOS:	Venda	Compra
Dólar	2.220	2.200

CÂMBIO MANUAL:	Venda	Compra
Dólar	2.215	2.210
Lira	3,55	3,48
Escudo	77,00	77,00
Libra	6.230	6.130
Peseta	37,50	36,50
Franco suíço	515	508
Marco	553	548
Pêso argentino	10,30	10,00
Pêso uruguaio	38,00	35,00
Franco belga	44,40	43,00

Curso do I.B.V. em 10-12-1965

COMPANHIAS	Quant. de ações	Valor em Cr$	Cotações Máx.	Mín.	Méd.	Valor (%)
Arno	8.200	7.544.000	920	920	920	+ 0,1
Banco do Brasil	4.310	16.587.200	3.900	3.820	3.848	— 2,4
Bras. Roupas	1.600	1.425.000	900	890	891	— 1,0
C. B. U. M.	5.200	4.700.000	910	900	904	— 0,3
Brahma (ord)	4.700	12.162.000	2.600	2.580	2.588	— 0,8
Brahma (pref)	31.700	83.889.000	2.680	2.610	2.646	— 0,9
Docas Santos	31.400	25.481.500	820	808	812	— 0,4
D. Isabel (pf)	6.700	5.893.500	880	875	880	est.
Ferro Bras.	9.100	15.098.500	1.660	1.640	1.659	— 1,5
América Fabril	29.500	17.526.500	600	580	587	— 2,3
Souza Cruz	34.700	94.673.000	2.750	2.700	2.728	— 2,8
Nova América	1.100	2.309.000	1.290	1.280	1.289	+ 2,6
Belgo Mineira	106.900	84.083.200	800	780	787	— 2,0
Sid. Nacional	4.238	6.428.900	1.550	1.500	1.517	— 1,9
Hime	2.900	3.180.000	1.100	1.080	1.097	— 3,9
Kibon	3.900	11.342.000	2.950	2.890	2.908	— 2,6
L. Americanas	5.000	16.337.000	3.280	3.250	3.267	— 1,6
Brinq. Estrêla	900	1.683.000	1.880	1.850	1.870	— 0,3
Mesbla	13.300	16.558.000	1.250	1.240	1.243	— 2,0
Moinho Santista	200	394.000	1.970	1.970	1.970	— 0,8
Petrobrás	9.500	10.073.000	1.070	1.050	1.061	est.
Samitri	19.300	24.563.000	1.280	1.270	1.273	— 1,1
S. P. Alpargatas	52.300	12.260.100	238	232	234	— 0,4

VOLUME: 387.348 — INDICE B. V.: 91,9
VALOR: Cr$ 473.959.400 — OSCILAÇÃO B. V.: — 1,4

Estado do Rio de Janeiro

Quant.	Título	Cotação	Quant.	Título	Cotação
	FEDERAIS			Kibon	2.900
	Rec. Financeira	680		Lojas	3.260
	ESTADUAIS			Man. Brinq. Estrêla	1.850
	Eletrificação	540		Metal Forty	1.000
	Lei 243	690	80	Mesbla	1.230
	Planos Obras	650		Min. Trindade	1.260
120	Rodoviária	350		Moinho Santista	1.970
	BANCOS		300	S. P. Alpargatas	235
	Brasil	3.800	55	Sid. Belgo Mineira	800
	E. do Rio de Janeiro	210		Petrobrás	1.030
	COMPANHIAS			Sid. Nacional	1.550
80	America Fabril	600	150	Willys	850
	Dona Isabel	880		LETRAS	
300	Arno	915	5.000	Cambio halles com 187 dias	87.01
180	Bras. Roupas	900	2.000	" 217 dias	84.93
	Brahma (ord)	2.600	8.000	" 247 dias	82.85
	Brahma (pref)	2.650		DOLAR	
	Souza Cruz	2.750		Livre	
500	Deodoro Industrial	620		compra Cr$	2.200
	Docas Santos	815		venda Cr$	2.220
120	Ferro Bras.	1.650			

RESUMO:
Total de títulos negociados: 4.305 — Valor em cruzeiros: 17.347.900
Situação do Merecado: estável

Mannesmann: Veloso vai depor na Comissão

A Comissão Federal que investiga o escândalo da Mannesmann expediu nota oficial respondendo às declarações feitas pelo advogado do Sr. Fernando Cícero Veloso, membro do Conselho Diretor da Companhia Siderúrgia Mannesmann, segundo as quais o Sr. Veloso não poderia depor perante a Comissão por ser advogado, dispondo das imunidades que a profissão lhe confere.

A nota ressalta que o Sr. Fernando Veloso, "embora haja desejado confundir a Comissão, e, já agora, a opinião pública, procurando invocar uma pretensa imunidade profissional, inexistente no caso, para se eximir de prestar depoimento, será chamado a depor sempre que fôr necessário, para explicar devidamente a sua participação pessoal na qualidade de diretor eleito e membro do Conselho, sendo certo que Esta Comissão jamais cogitou ou cogita de convocar o Sr. William Monteiro de Barros ou qualquer outro advogado da Mannesmann a prestar depoimento sôbre o assunto."

A Comissão esclarece ainda que "é preciso não esquecer que a ninguém é lícito invocar direitos e garantias profissionais, quando exerce função alheia ao exercício da respectiva função, como é o caso do Sr. Veloso."

A nota oficial adianta ter o Sr. Fernando Veloso se dirigido em carta ao Sr. Sigmund Weiss, em dezembro de 1964, aceitando um lugar na Diretoria da Mannesmann e, "a partir de então, passou a assinar cartas e memorandos, propondo modificações na estrutura da emprêsa, esclarecendo a fórmula de aumento de capital em assembléia extraordinária, transferindo o contrôle da maioria do Conselho para a Alemanha e inúmeras outras providências administrativas e financeiras. Outrossim — prossegue a nota — conforme minutas de próprio punho em poder desta Comissão, o Sr. Veloso orientou as sucessivas tentativas de contabilização do paralelo.

Como o escândalo assumiu as proporções conhecidas, o Sr. Veloso, autor da ata da assembléia que o elegeu, achou melhor não tomar posse.

Ministro

A nota oficial da Comissão Federal de Investigações refere-se ainda ao Sr. Carlos Medeiros da Silva, Ministro do Supremo Tribunal Federal, "a quem maliciosamente se pretende envolver, sabido como é que, em se tratando de um eminente magistrado da mais alta Côrte de Justiça, deixou o exercício da advocacia, que desempenhou com raro brilho".

O comunicado finaliza afirmando que "a Comissão não pretende estabelecer polêmicas com quem quer que seja sôbre o assunto, principalmente com aquêles que se encontram prestando esclarecimentos ou depoimento perante êste órgão e continuará dando contas ao público dos fatos apurados e das providências em curso, dentro das atribuições que lhe foram conferidas pelo Govêrno".

Convenção do IBRA

Instalou-se ontem, em Fortaleza, a VII Convenção Regional de Prefeitos promovida pelo Instituto Brasileiro de Reforma Agrária e que reunirá todos os chefes de Executivos municipais do Ceará e Piauí. A exemplo dos encontros anteriores, serão mostrados aos prefeitos cearenses e piauienses os planos do IBRA para a realização do Cadastro de tôdas as propriedades rurais, a ser feito durante a Semana da Terra, com o objetivo de permitir o perfeito conhecimento da realidade agrária brasileira para a execução da reforma estabelecida pelo Estatuto da Terra.

A Convenção de Fortaleza é a antepenúltima da série programada pelo IBRA. As duas derradeiras serão realizadas em Belém (dia 13) e Brasília (dia 16). A Convenção de Belém terá lugar simultâneamente com o início da Semana da Terra, cuja primeira etapa, de 13 a 20 do corrente, reúne para o levantamento cadastral dos imóveis rurais os Estados da Guanabara, Rio de Janeiro, Espírito Santo, Santa Catarina, Paraná e Rio Grande do Sul. As das outras etapas da Semana serão desenvolvidas, de 7 a 13 de janeiro e de 28 de janeiro a 4 de fevereiro, respectivamente, nos Estados do Maranhão, Piauí, Paraíba, Bahia, Minas Gerais, Sergipe, Alagoas, Pará, Rio Grande do Norte, Pernambuco, Ceará, Amapá, Goiás e Distrito Federal; e São Paulo, Mato Grosso, Rondônia, Acre, Amazonas e Roraima.

Os agricultores que cultivam suas terras estão à espera que o Govêrno venha a reconhecer a importância social da agricultura, estimulando aquêles que produzem cada vez mais e criando para êles condições de progresso e de melhoria da situação atual.

O levantamento de opiniões realizado pelo IBRA entre os proprietários de terras demonstra que êstes receberam favoràvelmente a realização do Cadastramento rural e vêem com agrado a aplicação de uma política tributária de incentivo aos que produzem e de desestímulo aos que especulam com suas terras.

Critério predominante

O critério de distribuição tributarária parece ser o predominante entre a maioria dos proprietários rurais, demonstrando, assim, que o Estatuto da Terra, para cuja execução foi criado o Instituto Brasileiro de Reforma Agrária, está fundado nas veredadeiras aspirações dos próprios agricultores.

O Cadastro Rural, que tem a finalidade de construir um quadro de tôdas as propriedades rurais do País, visa à aplicação de uma tributação que leve em conta o uso social da terra; as propriedades produtivas e bem exploradas terão seus impostos calculados de forma a pagarem sensivelmente menos que as terras não exploradas.

Os proprietários rurais demonstram ter um profundo sentido do uso da terra, achando que esta deve produzir para cumprir a sua função social de fornecer alimentos e matérias-primas para a Nação. Cêrca de dois terços dos agricultores consultados na pesquisa realizada pelo IBRA manifestaram-se favoráveis a critérios que reconheçam e instituam oficialmente a necessidade de se tornar produtiva a terra.

Tributação

A respeito dos tipos de propriedade e dos respectivos impostos, a opinião geral dos agricultores foi a seguinte: "o proprietário que tem muita terra e não explora deve ter seus impostos aumentados em 98% e diminuídos em dois por cento; muita terra e muito rendimento, aumentados em 26% e diminuídos em 74%; muita terra e pouco rendimento, aumentados em 72% e diminuídos em 26%; pouca terra e pouco rendimento, aumentados em 20% e diminuído em 80%; pouca terra e muito rendimento, aumentados em 4% e diminuídos em 96%".

A estrutura fiscal brasileira (V)

O êrro econômico em nosso quadro fiscal

Por Antonio Horácio Pereira,
Presidente do Conselho Nac. de Economia

Terão de assumir, pois, feições adequadas, perscrutar o sentido real das coisas no seu mecanismo germinador, dentro das concepções vivenciais da sociedade, para que se tornem instrumentos eficazes da Nação do povo e da coexistência comum.

Não escasseiam, pois, num quadro pragmático de aplicação de impostos, os elementos para uma ampla reforma arrecadadora. Ao lado das imposições de consumo e de circulação, os gravames diretos, que encontram no impôsto de renda o seu modêlo, reclamam incidências de maior cobertura, num critério de objetividade que não deixe à margem os gastos efetivos do contribuinte, as suas despesas forçadas e aquêle mínimo de confôrto pessoal, inerente à dignidade da pessoa humana.

Demais, sob o ponto-de-vista econômico, os impostos diretos atendem às necessidades gerais das massas consumidoras porque corrigem a anomalia, já posta em relêvo, de serem as categorias mais ricas e abastadas as menos proporcionalmente sobrecarregadas no campo da tributação translata.

E na hora atual, quando a luta de classes, mais cedo do que se pensava, começa a preocupar os nossos homens públicos, o problema da revisão tributária, no seu ajustamento funcional, no seu entrosamento pragmático, reveste o caráter de medida inadiável o plantel em vigor, obsoleto e empírico, não serve, no plano adjetivo, ao interêsse da coletividade e nem concorre para a justiça fiscal.

Em verdade o sistema tributário que queira alçar-se a obra perfeita e justa, não se contrapondo às idéias do momento em que surge, precisa atender, ainda, à equidade adotando, no mínimo, dois impostos: — o de consumo e o de renda.

Aparecem, assim teòricamente, 2 círculos de contribuintes: um, de possuidores mais favorecidos pagando dupla contribuição — a de consumo pela parte de rendimentos não tributada pelo impôsto de renda e o impôsto de renda pela parte excedente ao mínimo de existência relativa, o segundo, pagando apenas a parcela inicial. Uma taxação completando a outra.

O sistema assentará num verdadeiro estado de equilíbrio com a justa posição perfeita de dois eixos — a generalidade e a proporcionalidade — concretizada a primeira numa linha horizontal, nivelando os contribuintes pelas capacidades mínimas e a segunda numa linha vertical, diferenciando os contribuintes pelas capacidades máximas. Essa imagem é bem o símbolo de uma verdadeira política fiscal.

A Constituição que hoje rege os destinos brasileiros foi, como já se disse, a que melhor configurou o plano de receitas, embora seja imenso o côro de acusações que contra ela se levanta, apontando-a como empobrecedora dos Estados e extremamente pródiga para com a União.

Não parece razoável o libelo. Os impostos estão regularmente divididos, pelo menos no aspecto formal da partilha. As deficiências nascem antes da substância intrínseca dos gravames, isto é, do seu conteúdo, das suas repercussões econômicas, — do que, pròpriamente, da sua fruição pelo Govêrno federal ou pelos governos estaduais.

Polariza-se, aqui, sem dúvida, o rigor e a autenticidade das críticas.

Os institutos fiscais, imutáveis em essência, não perderam, através dos entrechoques coletivos, as suas características orgânicas. Perduram na sua constituição tecidular, não oferecendo elasticidade às mutações do tempo e às vicissitudes gregárias. Estão, pois, muitos dêles inadaptados —, porque não se amoldem às novas condições sociais, pouco frutificam nos seus efeitos.

Mas há que atentar-se para a realidade.

AMANHÃ: *A reforma tributária.*

índices de preços em novembro

Durante o mês de novembro passado, o índice de preços por atacado, elaborado pelo Instituto Brasileiro de Economia da Fundação Getúlio Vargas, revelou expansão de 0,7% em contraste com os 7,8% de alta verificados para o mesmo período do ano anterior devendo ser ressaltado que do mês de janeiro até novembro do ano em curso, a elevação foi de 24,5%, em confronto com o índice de 84,2% revelado em igual período do ano de 64.

Com a exclusão do café do índice dos preços por atacado, verifica-se que o índice passa a ser de 0,8%, aumentanto, portanto, mas por outro lado contrasta bem com o índice revelado, em igualdade de condições, com os 8,4% de idêntico período no ano anterior.

No que concerne aos gêneros alimentícios o índice traduz que a alta foi de 0,5%, durante o mês de novembro, enquanto que a alta de igual período de 1964 foi de 7,2%.

Lojistas pedem à Negrão

Representantes do Clube de Diretores Lojistas do Rio já se avistaram com o nôvo Secretário de Finanças para solicitar que não haja mais aumento de impostos de modo a que possam colaborar com o programa federal de estabilização de preços. O assunto foi debatido pelo Sr. George Geyer, na última reunião do CDL, sob a presidência do Sr. Valdemir Santos. Na ocasião, o Sr. Cláudio Ramos comunicou que o presidente do Banco Central determinará a redução da taxa de redesconto para as emprêsas que assinarão a portaria interministerial número 71, focalizando o decreto 57.271 que institui o sistema de estabilização de preços. Salientando na oportunidade que os bancos oficiais não poderão aumentar o limite de crédito a não ser para as firmas que aderirem à referida portaria.

O Sr. Cláudio Ramos ainda anunciou que as classes empresárias vão oferecer aos Ministros Roberto Campos e Otávio Bulhões um jantar em homenagem pelos serviços prestados à Nação, que será realizado no próximo dia 18 de janeiro no Copacabana Palace.

ASSISTÊNCIA AOS LÁZAROS

O Hospital dos Lázaros (atual Frei Antônio) instituição de iniciativa privada sita na Praça Mário Nazaré n.º 52 São Cristóvão telefone: 28-0045, aceita qualquer auxílio ou donativo para assistência aos enfermos hansenianos ali internados. Dirigir-se, no local à Irmã Superiora.

Administração terá encontro no Recife

«Tenho fundamentadas esperanças de que o II Encontro Interamericano de Administração Pública será um acontecimento que marcará época nos anais da região nordestina», disse à Imprensa o Professor Florindo Villa-Alvarez, diretor da Escola Interamericana de Administração Pública, da Fundação Getúlio Vargas, a respeito do conclave que terá lugar em Recife, de 13 a 18 do corrente.

O diretor da EIAP ressaltou que na oportunidade do I Encontro, realizado no Rio de Janeiro, em novembro do ano passado, sob os auspícios da Fundação Getúlio Vargas, do Ministério das Relações Exteriores, Banco Interamericano de Desenvolvimento (BID) e Organização dos Estados Americanos (OEA), o nosso País fôra alvo de mais uma demonstração de confiança de parte das repúblicas sul-americanas, com a plena concordância de que fôsse criada uma Escola de alto nível, e sediada no Brasil, para pesquisa, treinamento, e o aperfeiçoamento de especialistas altamente qualificados, com o objetivo de preparar novas equipes adestradas em problemática do desenvolvimento sócio-econômico no contexto cultural dos países latino-americanos.

II encontro

— Para o encontro do Recife, a realizar-se no decorrer da próxima semana — prossegue o Professor Villa-Alvarez — solicitamos e obtivemos todo o apoio da SUDENE, principalmente pelo seu interêsse especial, na parte inicial do certame, no caso o Seminário sôbre Planejamento Regional, bem como pela oportunidade que nós, os brasileiros, teremos de mostrar os problemas nordestinos a mais de duas dezenas de técnicos e especialistas em assuntos sócio-econômicos procedentes de dez países sul-americanos, quando verão, «in loco", como o Govêrno brasileiro está equacionando e resolvendo os graves problemas daquela área.

Logo após o Seminário sôbre Planejamento Regional haverá o Simpósio sôbre Recursos Humanos, possibilitando a quantos se interessem pela especulação intelectual a participarem dos debates sôbre formação e treinamento de técnicos, em níveis nacional e interamericano, para o desenvolvimento latino-americano.

Temário

Os temas para o Seminário de Planejamento Regional são:

— O planejamento regional com instrumento da administração para o desenvolvimento. Discussão de exemplos concretos da realidade latino-americana.

— O planejamento regional e a política governamental. Prioridades regionais e recursos nacionais escassos.

— O planejamento regional como intervenção sistemática no processo de mudança socio-econômica. O caso do Nordeste brasileiro e outros.

Os temas para o Simposio sôbre Recursos Humanos para o Desenvolvimento:

— Formação e treinamento, em níveis nacional e interamericano (planejamento e programação; tipos adequados de organização; coordenação e integração de programas de ensino, documentação e pesquisas; papel das Universidades e dos organismos internacionais).

— Previsão (levantamento de necessidades de pessoal qualificado; implicações do mercado de trabalho, da política salarial e do desemprêgo na elaboração de diretrizes integradas para a América Latina; técnicas de previsão de recursos humanos.

— Mobilidade Social (mobilidade inter-setorial da mão-de-obra qualificada na administração pública; problemas humanos resultantes da rápida e desordenada urbanização na América Latina).

Participantes

Ao II Encontro Interamericano de Administração para o Desenvolvimento estarão presentes técnicos e especialistas estagiários da EIAP representantes de Argentina, Bolívia, Colômbia, El Salvador, Equador, Haiti, México, Paraguai, Peru e Venezuela, em número de 15, além de 6 brasileiros. Esse grupo partirá hoje, sábado, pela VARIG, com destino a Salvador da Bahia, quando serão hóspedes da Petrobrás, oportunidade em que visitarão a Refinaria de Mataripe. No domingo prosseguirão viagem com destino a Recife.

Na segunda-feira e no decorrer do conclave chegarão à capital pernambucana, além do grupo citado cêrca de dez autoridades latino-americanas, procedentes dos países acima mencionados, bem como o Professor Sebastião Sant'Anna e Silva, Secretário-Geral do Ministério do Planejamento, Professor Luís Simões Lopes e Engenheiro Alim Pedro, Presidente e Diretor-Executivo, respectivamente, da Fundação Getúlio Vargas, Professôres Diogo Lordello de Melo e Benedito Silva, representantes do Instituto Brasileiro de Administração Municipal, Conferência dos Bispos do Nordeste, Fundação Ford, Centro Latino-americano de Pesquisas em Ciências Sociais, Organização dos Estados Americanos, Escola Brasileira de Administração Pública, e entidades estaduais.

AICI estuda "Letras"

A Associação Industrial e Comercial de Imóveis da Guanabara — AICI — enviou ao presidente do Banco Nacional da Habitação, Sr. Luís Gonzaga do Nascimento Silva, estudo apontando condições fundamentais para que as Letras Imobiliárias a serem lançadas pelo Govêrno, venham a ser um negócio rentável e garantido para o investidor. Sugere a AICI que tôda Letra Imobiliária só possa ser emitida se vinculada a um determinado negócio imobiliário, funcionando como Letra Hipotecária. Essa medida garantirá que o dinheiro aplicado não tenha apenas um valor simbólico, mas que corresponda a um valor material.

O estudo estabelece ainda que as Letras Imobiliárias pagarão juros e serão objeto de Correção Monetária, constituindo-se um investimento de rentabilidade assegurada. Além dessa garantia, terão elas outro atrativo, que é a liquidez imediata, podendo ser comercializadas a qualquer momento.

Para que êsse esquema funcione, considera a AICI que a condição fundamental é que as Letras estejam vinculadas aos negócios imobiliários de modo que as poupanças investidas tenham como garantia o terreno e as obras nêle realizadas em cada empreendimento lançado.

Quanto à função do BNH nas operações, sugere a AICI que êle funcione como Banco de Letras Imobiliárias, criando uma carteira de redescontos que torne possível às emprêsas vendedoras dêsses papéis e às Sociedades de Crédito Imobiliário, um adequado apoio financeiro para suas operações.

Clube agora é ANMEC

O Clube da Bôlsa, entidade recentemente organizada na Guanabara congregando corretôres de fundos públicos e outros operadores do mercado financeiro, mudou agora sua denominação para Associação Nacional do Mercado de Capitais (ANMEC). A decisão foi tomada com o objetivo de permitir a expansão da entidade a todos os cantos do território nacional, o ingresso de dirigentes de emprêsas e companhias de financiamento e investimento, como também de diretores de bancos de investimento, como membros da nova agremiação.

A ANMEC é presidida pelos Srs. Luís Cabral de Meneses, M. Marcelo Leite Barbosa e Maurício Cibulares. A Associação Nacional do Mercado de Capitais tem por objetivo o congraçamento das emprêsas interessadas no mercado de ações e seus dirigentes, com vistas a uma atuação conjunta visando o desenvolvimento do mercado de ações no Brasil.

Banco dá dólares para siderúrgica

Afirmando que obteve um empréstimo antecipado da ordem de 200 mil dólares, como parte dos 20 milhões de cruzeiros que foi solicitar emprestados ao BID (Banco Interamericano de Desenvolvimento), regressou ontem dos Estados Unidos, o Sr. Américo Barbosa de Oliveira, presidente da Usina Siderúrgica da Bahia (USIBA). Ao referir-se à USIBA, declarou o Engenheiro Américo Barbosa: «E' a primeira no gênero, na América do Sul e a segunda nas Américas, sendo que sua congênere está localizada no México». Quanto ao financiamento recebido, informou que será usado no pagamento do projeto definitivo da Usina, que está sendo executado pela Swindrell Dresler, firma norte-americana.

A USIBA ficará localizada na Baía de Aracatu, numa área de 4 mil metros quadrados, próxima de Salvador. Seu combustível será gás natural de petróleo, o que representa uma considerável economia. Até meados de 1969 suas obras estarão concluídas, ocasião em que entrará em funcionamento.

O Govêrno federal é o maior acionista da usina, possuindo, por intermédio da SUDENE, 51 por cento das ações e ainda com a participação da Cia. Vale do Rio Doce e Cia. Siderúrgica Nacional. O capital inicial da USIBA será de 250 milhões de cruzeiros, já com aumento previsto para Cr$ 3 bilhões, a partir do próximo dia 15. Dentro de dois anos, o capital será da ordem de 100 bilhões de cruzeiros.

Empréstimo

Tecendo comentários a respeito do empréstimo que acaba de obter junto ao BID, frisou o Sr. Américo Barbosa de Oliveira que a documentação para a obtenção do mesmo foi conseguida em tempo recorde, isto é, de apenas 10 dias, quando se sabe que são gastos normalmente cêrca de quatro meses.

"As autoridades do BID, através dos argumentos e relatórios que lhes apresentei, sentiram a urgência da entrada em funcionamento da USIBA e não tiveram dúvidas em conceder-nos a prioridade requerida para o início das negociações".

Obras

As obras iniciais de terraplenagem, construção de casas para depósitos de material etc., já estão sendo iniciadas no local em que será erguida a USIBA. "Porém, o mais importante, confessou o presidente da nova siderúrgica brasileira, será que, no primeiro ano de funcionamento, a usina estará produzindo cêrca de 180 mil toneladas de aço. A USIBA beneficiará todo o minério do pôrto de Vitória reduzindo o seu custo a muito menos do que usualmente ocorrer com as usinas convencionais que queimam carvão.

Banco de CORDEIRO S. A.

FUNDADO EM 1925

Tem a grata satisfação de comunicar ao público da Guanabara a inauguração de sua Filial Rio de Janeiro, situada na Rua Buenos Aires, 222, esq. de Avenida Passos, às 10 horas de hoje, 11 de dezembro de 1965.

Milhares de 'marines' lançados em Da Nang

Bola de fogo no céu assusta americanos

PITTSBURGH (UPI-DC) — Um astrônomo disse, ontem, que uma grande bola de fogo que atravessou o céu, quinta-feira à noite, e assustou milhares de pessoas em pelo menos nove Estados americanos e grandes área do Canadá, bem poderia ser um meteórito da Constelação de Gêmeos. Esperava-se para ontem uma chuva de meteóritos de tal procedência, segundo informou o Professor Nicholas Wagman, diretor do Observatório de Allegheny.

"Geralmente, são numerosos, mas não muito brilhantes e só de tempos em tempos se registra um do brilho do de anteontem à noite", afirmou. À hora da ocorrência registraram-se ondas de percussão, de tipo sísmico, mas muito fracas, na parte ocidental da Pensilvânia. "O último de tais registros foi conseguido em 1938 e posteriormente foram encontrados ao norte de Butler, Pensilvânia, os restos de um meteoro. É possível, disse Wagman, que também neste caso, se encontre algo, uma vez que se reunam tôdas as informações e se haja localizado com precisão o lugar em que caiu o meteoro.

Em círculos do Ministério da Defesa, informou-se ontem à noite que provàvelmente a misteriosa "bola de fogo" não seja mais que um meteórito. A Guarda Nacional e a Fôrça Aérea desmentiram categòricamente que o objeto tenha sido um foguete disparado em Ohio.

Satélite

Os sinais do segundo satélite francês, lançado segunda-feira da base aérea de Vandenberg, Califórnia, foram transmitidos ontem, ao vivo, pela rádio e televisão francêsa ao passar sôbre Paris pela primeira vez.

Os sinais do satélite foram captados pela estação de pesquisas espaciais na França, situada em Bretigny.

O Satélite FR-1A passou sôbre Paris a uma altura de 720 quilômetros e sua missão é medir as ondas de rádio de baixa-freqüência e a densidade dos elétrons na Ionosfera terrestre.

"Gemini"

Os astronautas Walter Schirra e Thomas Stafford, prontos para o lançamento amanhã da "Gemini-6", contam já com a aprovação dos meteorologistas para o vôo e continuam mergulhados no estudo dos planos de trabalho e práticas da manobra de perseguição espacial, que permitirão o primeiro vôo cósmico em formação.

"Até ontem à noite tudo se desenvolvia normalmente, sem o menor inconveniente que pudesse retardar o lançamento da astronave, programado para às 9.45 horas (hora local). A última prova realizada com os sistemas de intercomunicação e de contrôle de lançamento deu resultados positivos.

Hoje, em Cabo Kennedy, haverá céu claro, brisas moderadas do sudeste e temperatura de 18 graus. Schirra e Stafford, cujo vôo espacial foi suspenso a apenas 42 minutos do seu lançamento, há sete semanas, assistiram a uma sessão de repetição das operações de propulsão.

Enquanto isso, os cosmonautas James Lovell e Frank Borman iniciaram ontem um sono prolongado de oito horas, ao entrar o "Gemini-7" em sua 83a. órbita, depois de 131 horas de vôo.

Os cosmonautas falharam, quinta-feira, à noite em sua primeira tentativa de conversar com a Terra por meio de raios "Laser". A tentativa foi feita sôbre o Havaí, quando a cápsula se aproximava de sua 79a. órbita.

Mikoyan investido na Ordem de Lenin

MOSCOU (Reuters-DC) — Anastas Mikoyan, que renunciou há dois dias ao cargo de Presidente da União Soviética, recebeu ontem, a Ordem de Lenin, num gesto destinado a demonstrar que seu afastamento foi honroso.

Mikoyan foi agraciado com a Ordem de Lenin ao completar 70 anos de idade, há duas semanas. Um intervalo tão longo antes da investidura é muito raro, mas, como a cerimônia se realizou no dia seguinte ao de sua renúncia à Presidência, serviu para destacar o fato de que Mikoyan deixou o Kremlin com tôdas as honras.

O nôvo Presidente, Nikolai Podgorny, fêz a entrega a seu predecessor da Quarta Ordem de Lenin, numa solenidade realizada no Kremlin.

A nomeação de um nôvo Chefe de Estado é considerada em Moscou, como um simples ato de rotina, que não terá nenhuma influência sôbre a política do Kremlin. Mas os observadores continuam a discutir a significação anunciada a quinta-feira.

O afastamento de Alexandre Shelepin, de 47 anos, do cargo de Vice-"Premier", retira o único homem com antecedentes policiais dos altos escalões do govêrno. Shelepin foi chefe da Segurança Interna.

Todavia, Shelepin ainda é membro da Secretaria do Partido e do Presidium, e notícias não confirmadas dizem que assumirá as influentes funções de Podgorny no Partido. Caso isso seja verdade, a posição de Shelepin será ainda mais importante do que antes.

O fato é que êle deixou o govêrno sem qualquer dos elogios feitos a Mikoyan. Tampouco se falou em seu papel como presidente da Comissão de Contrôle do Estado e do Partido, órgão no qual foi substituído por Pavel Kovanov. A própria Comissão teve seu nome mudado para Comissão de Contrôle do Povo.

Como presidente da Comissão, Shelepin exercia grande influência, pois lhe cabia controlar todos os aspectos da vida econômica nacional.

Outra alteração que provocou conjecturas foi o rebaixamento de quatro Ministros, que dirigiam órgãos de grande influência sôbre a opinião pública. Um dêles, o chefe do Departamento de Rádio e Televisão, Nikolai Mesyatsev, foi nomeado para substituir um protegido de Kruchev, logo após a queda do ex-"Premier".

Mesyatsev foi destituído de seu pôsto ministerial juntamente com os presidentes das comissões de imprensa, cinema e relações culturais com o exterior. Os quatro homens, no entanto, continuam a presidir as citadas comissões.

Rei da Suécia faz entrega dos Nobel

ESTOCOLMO (Reuters-DC) — O Rei Gustavo Adolfo, da Suécia, fêz, ontem, a entrega das medalhas de ouro e dos cheques aos sete laureados do Prêmio Nobel, procedentes da França, Estados Unidos e União Soviética, numa brilhante cerimônia no "Concert Hall" de Estocolmo.

O oitavo laureado, Professor Shinichiro Tomonaga do Japão, recebeu o prêmio pela manhã, numa cerimônia especial em Tóquio, onde se recupera de lesões sofridas numa queda recente em sua casa. O Prof. Tomonaga, de 59 anos, dividiu o prêmio de Física com dois cientistas norte-americanos, os Professôres Julian Schwinger, de 47 anos, da Universidade de Harvard, e Richard Feynman, de 47 anos, do Instituto de Tecnologia da Califórnia.

Os outros laureados presentes em Estocolmo foram o romancista russo Mikhail Sholokhov, de 60 anos, Prêmio de Literatura; o Professor Robert Burns Woodward, de 48 anos, de Harvard, Química; e três cientistas do Instituto Pasteur, de Paris, que diviram o Prêmio de Medicina: François Jacob, de 45 anos, Andrew Wolf, de 63 anos, e Jacques Monod, de 55 anos.

800 convidados

O soberano sueco entregou as medalhas de ouro e cheques no valor de 19.428 libras a cada um dos laureados, numa cerimônia transmitida pela cadeia de "Eurovision" e na presença da família real e Corpo Diplomático.

Cêrca de 800 convidados, em traje de rigor, ingressaram no auditório ao som da música do compositor dinamarquês Carl Nielsen. Os laureados ocuparam seus lugares numa plataforma especial, tendo o vice-presidente da Fundação Nobel, Gustav Soederlund, prestado homenagem a Alfred Nobel, o inventor da dinamite, que legou o dinheiro para a constituição do Fundo do Prêmio Nobel, em 1896.

Sholokhov

Anders Oesterling, presidente da Comissão Nobel da Academia sueca, elogiou Sholokhov como "um dos mais notáveis escritores de nosso tempo".

Sholokhov iniciou sua obra-prima "O Dom Silencioso" quando tinha 21 anos, e levou 14 anos para concluí-la. O livro descreve o indivíduo no período inicial da coletivização na URSS.

"Em vista dos aspectos controvertidos de seu tema, não foi de estranhar que o autor, ao começar a escrever êsse romance, Sholokhov estava dando um passo ousado, e de que aquêle ponto de sua carreira também significava a solução de um conflito de consciência", disse Oesterling.

Física

O Professor Ivar Waller, da Academia Sueca de Ciências, elogiou o trabalho dos ganhadores do Prêmio de Física, que considerou de profunda significação.

Afirmou que o aperfeiçoamento, pelo Professor Schwinger, de um nôvo formalismo da eletrodinâmica do "quantum" permitiu também para os cálculos de ordem prática, e a técnica do Professor Feynman tornou uma importante faceta da Física moderna. Os trabalhos do "quantum" podem conduzir a uma nova miniaturização dos computadores e rádios, e a melhores antibióticos e anestésicos, acrescentou.

Química

O Professor Arne Fredga, também da Academia de Ciências, disse que o laureado de Química, Professor Woodward, tem uma preferência especial pelos sintéticos que eram em geral considerados como pràticamente impossíveis.

Acentuou que os trabalhos de Woodward abrangem vastos campos da Química Orgânica e elogiou especialmente a síntese da clorofila.

Medicina

O Professor Sven Garde, do Instituto Carolina da Suécia, explicou a obra dos laureados franceses do Prêmio de Medicina, que realizaram pesquisas no campo da Biologia Molecular. Os cientistas afirmam que suas descobertas poderão eventualmente ajudar no combate ao câncer.

OSLO (Reuters-DC) — O UNICEF (Fundo de Emergência da ONU para Socorro à Infância), cuja finalidade é "pôr a mesa para tôdas as crianças do mundo", recebeu ontem o Prêmio Nobel da Paz correspondente a 1965.

O discurso oficial foi feito pela Sra. Aase Lionaes, membro da Comissão do Prêmio da Paz do Parlamento norueguês, que concedeu o Prêmio em sinal de reconhecimento pelo trabalho do UNICEF ver nas crianças a chave do futuro.

"O objetivo do UNICEF é pôr a mesa, com tôdas as boas coisas que a natureza proporciona, para tôdas as crianças do mundo" — disse a Sra. Lionaes.

"Numa época em que tanta gente vive aterrorizada pelos efeitos destruidores das fôrças que a ciência colocou em nossas mãos, o UNICEF oferece aos jovens de todos os países uma alternativa pela qual vale a pena viver e trabalhar — um mundo com liberdade para todos os homens, com igualdade entre as raças e fraternidade entre os homens", acrescentou.

O presidente da Comissão do Prêmio Nobel da Paz, Gunnar Jahn, entregou a Henry Labouisse, diretor-executivo do UNICEF, o diploma e a medalha de ouro.

O Rei Olav, o Príncipe Harald, membros do govêrno, Diplomatas e altas autoridades estiveram presentes à cerimônia, realizada na Universidade de Oslo. Anteriormente, Labouisse recebeu um cheque no valor de 54 mil dólares.

Ao receber o diploma, declarou Labouisse que o mais importante significado do Prêmio Nobel era o reconhecimento de que o bem-estar das crianças de hoje está ligado indissoluvelmente à paz no mundo de amanhã.

Govêrno cede no Uruguai

MONTEVIDÉU (Reuters-DC) — Os funcionários civis em greve retornaram ontem ao trabalho — mas os Bancos, jornais e outros serviços foram atingidos por outras greves esporádicas. A Associação Nacional dos Servidores Públicos, com 40 mil filiados, conseguiu um acôrdo com o govêrno e concordou em retornar ao trabalho ontem.

Nos têrmos do acôrdo, o govêrno deverá proceder a uma grande redução nas sanções impostas aos grevistas que tomaram parte numa onda anterior de paralisações de servidores civis. As autoridades disseram ontem que estão também investigando outras paralisações levadas a efeito na emprêsa de energia elétrica. Os funcionários da emprêsa dizem não terem sido essas paralisações causadas por falhas técnicas.

O acôrdo prevê a dedução de um dia de salário em novembro, dois dias dos salários de dezembro e três dias por mês até que tenham sido completados os 16 dias da sanção imposta.

A poderosa Confederação dos Empregados do Estado, de 80 mil membros, ainda não deu aprovação ao acôrdo, mas seus filiados retornaram ao trabalho ontem.

Os empregados do turno da manhã nos Bancos de propriedade do Estado suspenderam o trabalho durante o dia. Os trabalhadores em telefones e energia elétrica convocaram greves por turnos ontem. Fontes oficiais disseram que o govêrno está particularmente preocupado com as falhas de energia e interrupções nos telefones, que o presidente dos serviços estatais atribuiu à sabotagem por parte dos trabalhadores.

Pôrto

Os trabalhadores do Pôrto de de Montevidéu, onde 23 navios foram detidos por paralisações e greves, também reiniciaram o trabalho ontem, da mesma forma que o pessoal do Departamento de Combustível do Estado, que fornece a maior parte do suprimento de gasolina do país.

Jornais

O Comitê Coordenador da Indústria Jornalística ordenou um fechamento por 48 horas dos jornais e outras publicações, em protesto contra a alegada limitação da liberdade de imprensa, em conseqüência das medidas de precaução tomadas pelo govêrno. Essas medidas foram postas em vigor na têrça-feira, num esfôrço para deter a onda de greves que afeta os serviços públicos do país.

Um porta-voz do Comitê, disse que o fechamento significa também uma tomada de posição em face do fechamento de jornais e da prisão de 80 pessoas. Os presos foram libertados logo em seguida.

Normal

O Ministro do Interior, Adolfo Tejera, disse que "a situação é normal em todo o país".

"Não há necessidade de apelar para as Fôrças Armadas para garantir o funcionamento dos serviços públicos" — acrescentou.

Informou também que tanto êle quanto o Ministro da Defesa, General Pablo Moratorio, responsável pela execução das medidas de segurança, mantêm-se em estado de alerta para a eventualidade de serem necessárias as Fôrças Armadas.

A Assembléia Legislativa Geral não conseguiu, quinta-feira à noite, atingir o quorum exigido, a despeito de quatro convocações, para debater o veto do govêrno a uma Lei que cancela as sanções de 16 dias de salários contra os funcionários civis grevistas, e para aprovar ou rejeitar o Decreto do Govêrno impondo imediatas medidas de segurança.

A Constituição dispõe que o govêrno peça a aprovação das Câmaras Legislativas vinte e quatro horas depois de adotar as medidas de segurança.

PC agora é ilegal no Sudão

KARTUM (UPI-Reuters-DC) — O Partido Comunista foi declarado ilegal ontem no Sudão, por decisão de grande maioria do Parlamento. A medida cassa os mandatos de oito Deputados comunistas na Asbéia Constituinte e prevê pena de prisão de dois a cinco anos para qualquer pessoa que divulgue a ideologia comunista, que promova o ateísmo ou tente a tomada do poder pela fôrça.

Os bens do Partido Comunista serão confiscados e suas sedes e clubes fechados. A proscrição do PC encerra uma campanha de um mês contra os comunistas, iniciada quando um estudante foi acusado de ter insultado o profeta Maomé e sua espôsa Aisha, durante uma reunião comunista. O PC, entretanto, nega que o estudante, que sábado foi condenado a seis meses de prisão, faça parte de seus quadros.

SAIGON (UPI-Reuters-DC) — Milhares de fuzileiros navais americanos desembarcaram, ontem, de unidades da Sétima Esquadra e emboscaram um regimento do Viet-Cong que travava violento combate com fôrças sul-vietnamitas e norte-americanas, num ponto localizado a 30 quilômetros ao sul de Da Nang.

A operação dos "marines", a maior desde que essas tropas desembarcaram no Vietnã, foi auxiliada pela artilharia e pelas descargas da aviação, que lançava sôbre os vietcongs toneladas de bombas, foguetes e artefatos incendiários de "Napalm", convertendo em fogueira um bosque onde se haviam refugiado cêrca de 150 guerrilheiros.

Um porta-voz militar norte-americano declarou ontem à noite em Saigon que um ataque vietcong fôra desfechado no momento em que os fuzileiros eram desembarcados por helicópteros na região. O total de homens enviados para fortalecer as tropas sul-vietnamitas na batalha foi estimado em um regimento inteiro.

Os fuzileiros e vários batalhões das tropas do govêrno sul-vietnamita enfrentam, nos encarniçados combates, cêrca de dois mil guerrilheiros bem equipados.

Baixas

O Viet-Cong infligiu centenas de baixas entre as tropas sul-vietnamitas durante os últimos dois dias. Não se têm notícias das baixas dos fuzileiros norte-americanos desembarcados no campo de batalha.

Uma fôrça de fuzileiros, atacando durante .. noite e pela retaguarda do Viet-Cong, informou ontem ter desalojado os guerrilheiros de suas fortificações.

A linha de fortificações usada pelo Viet-Cong domina fàcilmente os "rangers" e infantes do govêrno. Fontes militares norte-americanas declaram não ter conhecimento exato sôbre onde foram travados os combates de ontem.

As últimas notícias do "front" a 750 quilômetros a nordeste de Saigon, declaram que poucos corpos foram encontrados mas que grande número de soldados sul-vietnamitas acham-se desaparecidos.

Os pilotos norte-americanos e sul-vietnamitas que participaram das missões de bombardeio de apoio — totalizando duzentas desde quarta-feira, quando foi iniciada a batalha — declararam ter enfrentado ontem intenso fogo antiaáreo.

Acrescentaram ter destruído ninhos de metralhadoras e várias baterias de canhões, além de 25 instalações do Viet-Cong.

Os fuzileiros norte-americanos entraram em ação contra outras unidades do Viet-Cong operando em local próximo a Da Nang.

Foram anunciadas também várias lutas nas vizinhanças de Saigon, com os guerrilheiros tentando furar as defesas da capital.

Em outras ações, aviões pertencentes ao porta-aviões «Enterprise», movido a energia nuclear, destruíram 23 alvos militarse no Vietnã do Norte, danificando ainda 33 outros.

Visita

A Grã-Bretanha e a União Soviética estão fazendo gestões para uma breve visita do Primeiro-Ministro britânico, Harold Wilson, à Moscou, segundo se informou ontem em fontes diplomáticas autorizadas.

As negociações sôbre a data de encontro prosseguem aceleradamente, apesar de as autoridades do Kremlin terem dito há pouco que não estão dispostas a reunir-se com o Presidente norte-americano, Lyndon B. Johnson, enquanto persistir a guerra do Vietnã.

O Kremlin parece estar disposto, a manter uma via de comunicação com o Ocidente, apesar das tensões criadas pelo conflito do Sudeste asiático.

Wilson examinaria durante sua visita à Moscou, todos os problemas entre Oriente e o Ocidente incluindo a questão do Sudeste Asiático.

A visita foi discutida durante a recente missão do Ministro britânico de Relações Exteriores Michael Stewart à Moscou.

ONU elege Argentina para o CS

NAÇÕES UNIDAS (Reuters-DC) — A Argentina foi eleita ontem para um mandato de dois anos, a começar de 1º de janeiro, no Conselho de Segurança da ONU. A Bulgária e o Mali também obtiveram a maioria necessária de dois terços do Plenário da Assembléia-Geral conquistando mandatos não permanentes no Conselho. A Argentina recebeu 113 votos; a Bulgária, 108; e o Mali, 105.

Os três novos membros substituirão no Conselho a Bolívia, a Costa do Marfim e a Malásia, cujos mandatos expiram à 31 de dezembro.

Como resultado da eleição, o Conselho de Segurança contará com três membros africanos, dois latino-americanos, dois asiáticos, dois da Europa Ocidental e um da Europa Oriental, além dos cinco membros permanentes, que são a Grã-Bretanha, Estados Unidos, França, União Soviética e China (Nacionalista).

Outras quatro nações foram eleitas também para os quatro novos lugares do Conselho. Uma resolução aprovada à 17 de dezembro do ano passado determinou a ampliação do número de membros do Conselho de Segurança de 11 para 15, a partir de 1º de janeiro. Dois dos novos lugares terão mandatos de dois anos e dois terão mandatos de um ano.

O Plenário elegeu o Japão a Nigéria, Nova Zelândia e Uganda. A Nigéria foi eleita para o lugar de dois anos, mas depois de dois escrutínios, a Assembléia não conseguiu escolher entre os demais qual o país que deve ficar com o outro mandato de dois anos. Nôvo escrutínio será realizado na próxima segunda-feira.

Grã-Bretanha impõe condições à Rodésia

LONDRES (Reuters-UPI-DC) — O Primeiro-Ministro Harold Wilson declarou, ontem, ao Parlamento que a Grã-Bretanha está preparada para debater qualquer proposta de solução para a crise rodesiana, feita por Ian Smith como cidadão privado, mas não como chefe de um govêrno ilegal. O "Premier" britânico revelou, ontem, as suas condições para um acôrdo da crise rodesiana, incluindo-se uma garantia de que não haveria qualquer iniciativa apressada no sentido de um govêrno de maioria africana na colônia dissidente.

A declaração de Wilson, perante o Parlamento, estabelecendo condições para as negociações, foi interpretada pelos observadores como parte de uma campanha do govêrno britânico para convencer os rodesianos moderados de que têm uma "chance" de resolver a crise atual entre os dois países. Os observadores disseram que o objetivo principal do "Premier" britânico é atender aquêles rodesianos — que êle afirma serem maioria — que são partidários de um retôrno ao govêrno constitucional.

Smith fêz ontem uma visita de avião à represa de Kariba, para inspecionar o andamento dos reparos que estão sendo feitos ali. Mais tarde confessou estar satisfeito com tudo o que tinha visto.

O govêrno rodesiano anunciou ontem planos para treinamento de ensino multirracial no colégio de Bulawayo, no valor de 400 mil libras esterlinas.

O plano educacional, que será desdobrado em três fases em cinco anos propiciará ensino a 400 estudantes, disse o Ministério da Informação.

Embora o colégio deva ser multirracial, em princípio a maioria dos professôres será provàvelmente africana.

A Zâmbia acelera seus planos para a construção de uma usina hidrelétrica própria no Rio Kafue, para não ter de depender da represa de Kariba, cuja usina é controlada pela Rodésia.

O Presidente Kenneth Kaunda anunciou anteontem à noite os planos preparados por seu govêrno, num discurso pronunciado perante o Parlamento no qual afirmou que Zâmbia aumentará também os efetivos de seu Exército e da Fôrça Aérea, em conseqüência do agravamento das relações com o govêrno de Smith.

Guerra

LUSAKA (UPI-DC) — O Presidente Kenneth Kaunda advertiu ontem que considerará como "declaração de guerra contra Zâmbia" qualquer interferência da Rodésia no funcionamento da represa de Kariba. "Não vacilarei em ordenar a mobilização de meu país — declarou Kaunda em discurso pronunciado perante o Parlamento.

As relações entre ambos os países pioraram desde que a 11 de novembro à Rodésia declarou independência unilateralmente. O complexo hidrelétrico de Kariba está situado na fronteira comum e presta serviços Rodésia e à Zâmbia.

Kaunda reiterou também suas demandas junto à Grã-Bretanha para que envie tropas ao território rodesiano, para proteger a represa. O govêrno britânico estacionou aviões em Zâmbia, mas indicou que êles serão empregados sòmente com propósitos defensivos.

Aspectos da Rodésia — I

José Auto

A tensão existente no caso da Rodésia é de caráter internacional em vista do regime de ilegalidade que se instalou no país. É muito remota a possibilidade de choques internos, além das manifestações de rua, de resto insignificantes, havidas no decorrer dos quase trinta dias de independência unilateral. As fôrças em presença são desiguais. Quatro milhões de negros inermes contra 220 mil brancos perfeitamente organizados para o seu domínio.

De um lado se encontram os nacionalistas sem chefes, sem quadros, sem palavras de ordem, sem organização. De outro, uma polícia, um exército e uma aviação brancas que não esperam senão o pretexto para espancar e espaldeirar.

Os números são de antes da independência e devem ter sido aumentados: um exército regular de 3.400 homens, dos quais 850 brancos, e mais um regimento de pára-quedistas que constitui a ponta de lança das fôrças rodesianas. A polícia compreende 6.400 homens, dos quais 2.000 são brancos. O govêrno dispõe de 70 aviões, pilotados por brancos. Pode convocar para serviço, em algumas horas, seis mil brancos da reserva territorial e, em alguns dias, 25 mil homens da segunda linha de reserva.

O sistema de segurança colonial sempre funcionou bem e o chefe de polícia declarou numa entrevista a um jornal europeu que "por um esterlino sei de tudo o que se passa nos quarteirões negros"

A atitude do rodesiano branco perante o seu próprio problema é a seguinte: Olhem o Congo, a Argélia, vejam a Índia e o Paquistão. Um alto funcionário do govêrno exclama: "Como isso é absurdo! Chegou a hora de pôr têrmo ao caos. Só os brancos o podem fazer. Esta é uma coisa que todo o mundo hoje sabe".

E acrescentam: "Os Estados africanos gritam: deixa-los gritar. Êles não se arriscarão a morder. Em Catanga a secessão de Tchombe não pôde ser esmagada senão graças ao dinheiro, ao material de guerra e aos aviões norte-americanos. Não acreditamos que os Estados Unidos estejam loucos para recomeçar isso aqui. De resto, viu-se no Congo que algumas centenas de brancos podem controlar várias centenas de milhares de negros".

Os brancos estão dispostos a apertar o cinto para vencer. A idéia-fôrça do regime é que é preciso criar uma "África branca" ao sul do Zambeze, o que é evidentemente uma espécie de união entre a Rodésia e a União Sul-Africana. Ao Norte e a Nordeste, Angola e Moçambique portuguêses constituirão os "tampões" protetores. (Os rodesianos hesitam em admitir essas duas províncias em sua "África branca" porque não aprovam os pontos-de-vista portuguêses sôbre a questão racial). Em certos meios de Salisbury, trabalha-se por uma nova secessão catanguesa que instalaria um terceiro "tampão" ao Norte, entre Malawi e Zâmbia, de um lado, e o resto da África de outro. Um teórico defensor dessa política diz: "A Rodésia e a União Sul-Africana representam 4 milhões de brancos contra 17 milhões de negros. Somos ricos, temos a técnica e o senso da organização. Podemos perfeitamente resistir indefinidamente". Com todo êsse otimismo, porém, talvez estejam enganados.

Carne às 6as. será permitida

VATICANO (UPI-DC) — O Papa Paulo VI autorizou ontem os Bispos católicos a permitirem que os fiéis de suas dioceses comam carne nas sextas-feiras, véspera de Natal e Ano Bom. A permissão do Sumo Pontífice foi concedida através da Congregação do Concílio Ecumênico.

Em círculos do Vaticano, soube-se que o Papa pretende decretar em futuro próximo a abolição das leis de abstinência, que atualmente proíbem aos católicos o comer carne às sextas-feiras. O Decreto Papal já está pronto, apenas dependendo de aprovação final antes de ser divulgado.

Shastri vai a EUA em 66

NOVA DELHI (Reuters-DC) — O "Premier" indiano Lal Bahadur Shastri anunciou que visitará os Estados Unidos a 1.º de fevereiro, para uma série de conferências com o Presidente Lyndon Johnson. Acrescentou estar certo de que êsse encontro contribuirá para um melhor entendimento entre os dois países.

O chefe do govêrno indiano declarou ao Parlamento que suas conversações, em território soviético, em janeiro próximo, com o Presidente Ayub Khan, do Paquistão, "abrangerão a totalidade das relações" entre os dois vizinhos, que travaram uma guerra não-declarada em setembro último, pela Cachemira.

"Se o Paquistão aceitou as conversações com o entendimento sincero de que a paz é preferível à guerra, a próxima reunião poderá ser muito útil" disse Shastri.

Anunciou-se na quarta-feira, em Moscou, que o "Premier" Shastri e o Presidente Ayub aceitaram reunir-se a 4 de janeiro em Tashkent, a maior cidade da Ásia Central Soviética. O "Premier" Alexei Kosygin, da URSS, convidara os dois dirigentes, em setembro, para uma conferência, a fim de tentar solucionar suas divergências em tôrno de Cachemira.

É Índia

Ontem Shastri afirmou: "Não nos é possível abandonar do ponto de vista de que a Cachemira é parte integrante da Índia. Não se pode cogitar da separação de nossos territórios"

A comunicação do Primeiro-Ministro sôbre sua visita aos Estados Unidos foi feita no momento em que o Presidente Ayub Khan deixava o Paquistão para uma visita de dez dias às capitais ocidentais, que o levará à Washington na próxima semana.

Ambos os dirigentes tinham viagem marcada para Washington há alguns meses, porém o Presidente Johnson solicitou o adiamento dessas visitas, alegando excesso de compromissos, inclusive a necessidade de completar a aprovação, no Congresso, do programa de ajuda ao exterior.

O adiamento provocou ressentimentos nos dois países, embora a Casa Branca desmentisse que Johnson tivesse adiado as visitas em face da oposição da Índia ao bombardeio do Vietnã do Norte e das gestões do Paquistão para melhorar suas relações com Pequim.

Escassez

Os Deputados aplaudiram com entusiasmo quando Shastri expressou a gratidão de seu país ao Presidente Johnson por ter autorizado a concessão de ajuda para aliviar a atual escassez de alimentos na Índia.

O Embaixador dos Estados Unidos, Chester Bowles, e o secretário do Ministério das Finanças, S. Bhootalingam, assinaram o convênio na manhã de ontem, a fim de permitir o embarque imediato de 1.500.000 toneladas de trigo e outros cereais para a Índia.

Afirmou Shastri ao Parlamento estar confiante em que seu próximo encontro com o Presidente Johnson conduzirá a um melhor entendimento "e a uma melhor apreciação dos pontos de vista de nossos dois países".

Disse ainda Shastri que visitará a Birmânia de 20 a 23 de dezembro, a convite do General Ne Win, Presidente do Conselho Revolucionário. O General Win visitou oficialmente a Índia em fevereiro do corrente ano.

"Repórter Continental" noticia em imagem e voz, diàriamente no Canal 9, às 19,30, agora com a colaboração do nôvo DC.

Sociedade — José Rodolpho Câmara

Declaração deturpada

Durante uma recepção, o casal Erik de Carvalho e a Sra. Lêda Ribeiro

● Do nôvo Secretário de Turismo, Ministro João Paulo do Rio Branco, alguns jornais têm deturpado a declaração de bens apresentada antes de assumir essa pasta. O seu depósito nos Estados Unidos é de 9 mil dólares e não de 45 mil dólares, como andam dizendo. Êle é casado com a Sra. Adrianne (americana) e seu pai é uma das grandes fortunas de Washington. O Ministro tem duas filhas, nascidas naquele país, Sandra e Virgínia, e não poderia deixar de ter sempre alguma reserva naquele país. Assim fica esclarecido o caso de sua declaração.

● Recebi de meu amigo Carlinhos Lopes uma carta em que manda dizer já estar preparando a recepção para a Garôta de Ipanema, Míriam Salgado Lima, que ganhou como prêmio uma viagem aos Estados Unidos. O Sr. Carlinhos Lopes tem uma agência de turismo no Hotel Paramount, de Nova Iorque, e muito tem feito pelo Brasil, particularmente.

● Seguiu ontem para Nova Iorque o homem de emprêsa Jaquito Kapeller que vai inspecionar o escritório da Emprêsa Bloch Editôra naquela cidade. Ficará durante uma semana e visitará as redações de algumas revistas dos Estados Unidos.

● O Economista Mário Henrique Simonsen, dirigente do curso pós-graduação da Fundação Getúlio Vargas, participou do programa de televisão "Educação para o Desenvolvimento", que vem sendo promovido pelo Centro de Cultura Econômica, presidido pelo Sr. Humberto Bastos. O Economista Mário Henrique Simonsen preconizou a necessidade do Govêrno elaborar um largo programa de esclarecimento da opinião pública sôbre a atual legislação econômica do País.

● O Sr. Sebastião Paes de Almeida chegou em Belo Horizonte vindo de Nova Iorque, para paraninfar a turma da Faculdade de Ciências Econômicas. Foi aplaudidíssimo pelo belo discurso que proferiu.

● Para homenagear a Sra. Sônia Fonseca Machado pelo seu retôrno ao Brasil (encontrava-se em Paris há longo tempo), o casal Jorge Bandeira Dias Garcia recebeu em sua residência na Rua Saint Romain. Entre os presentes estavam os casais: Jorge Betin Paes Leme, Gianni Pareto, Maurício Andrade Ramos, a pintora Catarina Baratelli, os Srs. Max Rezina e Fernando Augusto de Carvalho.

● A Sra. Leda Color de Mello ofereceu um chá para as amigas em honra à Deputada argentina Lidia Perez Tort. Esta senhora encontra-se no Rio, onde veio para participar da Conferência da OEA. Dentre as presenças as Sras. Embaixatriz Boilteau Fragoso, Ruth Lomba, May Mac Dowell da Costa, Baby Salvo de Souza e Marilu Pitanguy.

● Para um jantar o casal Cesar de Melo e Cunha recebeu convidados em sua bonita residência. Foi servido um menu muito apreciado por todos, que constava de camarões fritos, carneiro e champanha. Entre os convidados estavam: Sr. e Sra. Jack Alves de Lima, Sr. e Sra. Jorge Resende, Embaixatrizes Iolanda de Melo Franco, Glauco Ferreira de Souza e o Secretário Álvaro Americano.

● O Sr. Rubem Almeida, escritor português, foi homenageado com um jantar em casa do Adido Cultural de seu país e Sra. Maria de Lourdes Belchior. Estavam lá o Reitor Pedro Calmon, Sr. Odilo Costa Filho, José Paulo Moreira da Fonseca, Josué Montello e Alexandre Eulálio.

● Chegando ao Rio de volta da Europa, a Srta. Carla Sampaio. Na sua descida no Galeão, vestia botinhas à moda *Courreges* e fazendo grande sucesso.

● A Professôra Dulce Vaz de Siqueira está convidando para a audição de piano de seus alunos a realizar-se hoje às 16 horas no salão de concertos do Copacabana Palace.

● Quando êste jornal estiver circulando, estarei viajando para Belo Horizonte, onde assistirei a festa "Showcaite", que há muito tempo vem sendo o assunto social em Minas Gerais. Como se sabe, é uma festa beneficente onde várias senhoras de sociedade estarão representando para fins caritativos. A festa é organizada pelo colunista Eduardo Cury e está sendo realizada no Automóvel clube desde ontem e sòmente amanhã terminará.

● Na residência do casal Carlos (Lúcia) Barroca aconteceu um banho de piscina (mesmo com todo aquêle temporal de quinta-feira) que sòmente três pessoas deram o seu mergulho: o anfitrião, Sr. Oscar Bloch e êste colunista, porque os outros preferiram tomar drinks e bater papo. A Sra. Lúcia Barroca estava numa noite maravilhosa, num bonito palazzo-pijama estampado e demonstrou ser uma anfitriã de alta classe, atendendo a todos os convidados presentes em seu belo apartamento da Lagoa. Mesmo com todo aquêle temporal, estiveram presentes os casais Samuel (Ana Maria), Rubens Israel, Santos Badhur, Ataíde (Dedê) Lopes, o Secretário de Turismo, Ministro João Paulo (Adrianne) Rio Branco, Téo (Lurdes) Drumond, Amilcar (Miriam) Pinheiro, e o Sr. Alberto Pittigliani. A meia-noite foi servida uma ceia, muito elogiada pelos convidados e a anfitriã cantou umas músicas acompanhada de violão e ao piano cantou umas óperas Muitos não sabiam dêsse seu lado artístico.' A reunião sòmente terminou às 4 horas da manhã.

Durante o Baile de Debutantes, no Circulo Militar em zantes Leite Lengruber e Ma- Juiz de Fora, vemos as debu- rilia de Ary Pires

Notas curtas

● *Previno mais uma vez ao Governador Negrão de Lima sôbre pessoas que estão querendo se infiltrar em sua administração no Gabinete e que poderão criar-lhe problemas. Todos nós sabemos que seu Govêrno será de homens de gabarito, honestos e corretos e estamos lhe alertando para o seu bem.* ● *A bela recepcionista da Exposição Mestre Gil Quinhentão, Srta. Manuela de Freitas, irá também representar, ficando no lugar de Glauce Rocha. É uma bela portuguesinha que já se apresentou várias vêzes no Brasil.* ● *Agradeço ao Chefe da Representação Comercial da República Democrática Alemã e Sra. Walter Klein o convite para comparecer por ocasião do XVI aniversário da festa nacional daquele país. Simplesmente não compareci porque o convite chegou dois meses atrasado.* ● *Margarida, avisando às amigas que mudou seu atelier, do Leblon para Copacabana*

"Repórter Continental", notícia em imagem e voz, diàriamente no Canal 9, às 19,30, agora com a colaboração do nôvo DC.

Para as suas viagens, consulte-nos e receba em sua casa suas passagens sem despêsas adicionais.

Califórnia Turismo Rio

Edifício Avenida Central salas 3134 e 3135 um prolongamento da Matogrossense Turismo — "MATOTUR".

Faça-nos seu AGENTE DE VIAGENS — Telefone para 52-5626 ou 22-8881

RIO noite e dia — Mister Eco

'Esta é a Sua Vida' agora é 'o fino da fossa'

Como a maioria dos programas da televisão brasileira, "Esta é a sua Vida" também é copiado da televisão norte-americana. Quem o trouxe foi o produtor Alcino Diniz, lançando-o com grande êxito na TV-Tupi. No Canal Seis, o "Esta é a sua Vida" provocou caudais lacrimosas, que a estrutura do programa é tôda ela calcada na exploração do sentimentalismo alheio, não poucas vêzes descambando para rememorações piegas da intimidade doméstica. Não sei se por estiagem ou entupimento dos canais do chôro fácil, o "Esta é a sua Vida" desapareceu do vídeo para ressurgir agora, na TV-Rio, narrado por Heron Domingues, o Belo. E com a mesma roupagem e com o mesmo "desideratum": fazer chorar copiosamente aquêle que tem a sua vida mostrada ao respeitável público, os seus familiares e os seus amigos. Neste desarquivamento do "Esta é a sua Vida", o "script" está sendo feito pelo poeta Oranice Franco, mineirão de grande talento que tange a sua lira com invulgar mestria para fugir do ramerrão, e o consegue, com distinção e louvor. Mas, se a estrutura do programa é a mesma e sua redação é que melhorou muito, gostaria apenas de fazer uma sugestão: mudar-lhe o nome. Estamos na época do fino. Fino disso, fino daquilo, "Fino da Bossa", "Fino do Fino", e coisas que engrossam como os programas do Chacrinha — O Fino do Grosso. O "script" de Oranice Franco também é o fino. O programa é pra fazer chorar. Mude-se então o nome do "Esta é a sua Vida" para "O Fino da Fossa". De nada.

A Cinemateca do Museu de Arte Moderna vai apresentar brevemente, em quatro sessões, uma série de filmes curtos realizados por autores independentes, da chamada "Escola de Nova Iorque". ◆ Também em São Paulo, no Teatro Paramount, estão sendo feitos testes para o elenco de "Alô, Dolly". ◆ A interminável novela escrita por Lúcio Alves, Geraldo Casé e Maurício de Paiva: foi transferida para têrça-feira a inauguração do Rui Bar Bossa. Amanhã não pode ser, porque Baden Powell tem compromissos a atender em São Paulo. Mas o "show" que se prepara vale a espera. ◆ Recebi um convite de Tomaz e Camilo para assistir à estréia de "Bossa, Mulher e Balanço", um "show" de Lauro Silva, no Nôvo México. Só não compareci por falta de tempo. Mas vai lá, que soube de bons espetáculos na velha Lapa.

O espetáculo "Very, Very Sexy", aquêle das libélulas desvairadas que estêve no Top Club, não vai para o Teatro Dulcina, conforme tantos confrades noticiaram. O Juizado de Menores proibiu que espetáculos de travestidos sejam apresentados em teatro. Eu acho que Fábio Sabag precisa fazer uma visita aos Barbadinhos. E já que me referi ao Top Club, registre-se que Djalma Ferreira vai finalmente curar-se da dor de cotovêlo que o castiga desde que vendeu o Drink. O organista e compositor acertou os ponteiros com o Sr. Elias Abifadel para o arrendamento do Top Club, e, ainda êste mês, fará o seu retôrno à vida noturna carioca, reabrindo a boate do Lido com o nome de "Clube 55".

Amanhã, na Avenida Presidente Vargas, o Sr. Abraham Medina estará de peito estufado comandando a sua "Parada de Natal", que o ódio e o rancor do Coronel Gustavo Borges não permitiram fôsse realizada há mais tempo. ◆ Grato ao n.º 2 da revista estudantil "Tema", que me é enviado e que espero receber sempre, tanto interêsse desperta a sua matéria. ◆ Outro agradecimento com retribuição é para o conjunto Os Originais do Samba, que me enviu amável cartão de boas-festas. Rubem (surdo), Leley (tamborim), Jonas (pandeiro), Zéca (cuíca), Chiquinho (agogô) e Carlinhos (reco-reco). ◆ Ex-alunos da Escola de Medicina e Cirurgia se reuniram ontem num jantar de confraternização, na Camponesa, comemorando o segundo aniversário de sua diplomação.

O que é a natureza. Ao perder a bôca de secretário da Comissão de Auxílio à Indústria Cinematográfica — CAIC, uma das siglas criadas pelo Govêrno Carlos Lacerda — o Sr. Antônio Moniz Viana declarou que a mesma "é uma instituição única em seu gênero em todo o País". O Sr. Moniz Viana, que também é crítico cinematográfico e muito passeou na Europa por conta do Festival Internacional do Filme, precisaria de conhecer o auxílio efetivo que o Govêrno de São Paulo vem prestando há muitos anos a cinema brasileiro, sem estardalhaço, sem safadezainhas, sem pruridos fascistas e sem avocar a si, o direito de censor de obras artísticas.

Convite de Janine para a inauguração do seu nôvo L'Escale Bar, hoje, na Av. Atlântica, 3.806. ◆ O cantor Blecaute está atuando às têrças-feiras no Cangaceiro e cultivando devidamente as suas criações para o próximo Carnaval, que o crioulo não é bôbo. ◆ O eletrônico Sr. Fernando Vieira regressando de uma viagem de recreio a Buenos Aires. ◆ Mauro Travassos, ex-sócio do Chateau, e agora em negociações para entrar na sociedade do Le Bistro, reunindo amigos para um "reveillon" fechado na boate Piaf.

O Sr. Carlos Manga, ainda à frente da "direção artística" da TV-Excelsior mas, em verdade, completamente "encostado", um dos lacerdistas mais ferrenhos daquela telemissora, está gastando todos os seus esforços para fazer uma aproximação com o Sr. Negrão de Lima, a quem tanto combateu durante a campanha eleitoral, gente auxiliar na empreitada. E tem mais que Paulo Celestino, também lacerdista, é seu diló depois eu digo... ◆ A partir da próxima segunda-feira, o concurso "Uma Canção por Dez Milhões — Dez Milhões por uma Canção" será realizado no auditório da TV-Globo. Agora, que vai ter ar refrigerado, eu já tomei o meu banho de sauna como juiz. Então tá.

E no mais é que surgiu mais uma dança nos Estados Unidos, com grande êxito. Chama-se "squeeze" e consiste em que os casais dancem com as testas bem coladas e os corpos bem separados. Deve ser a Dança do Bafo.

"Morte e Vida Severina, de João Cabral de Melo Neto e Francisco Buarque de Holanda, é espetáculo que vem de São Paulo precedido das melhores referências e que estará no Teatro Maison de France, apenas para duas apresentações, dia 18 e 19 do corrente

Artes — Antônio Bento

Castelos e Fortalezas de H. M.

Uma artista jovem, de grande talento é Helena Maria Beltrão de Barros, cuja mostra acaba de ser inaugurada na Exposição "Portugal de Hoje, na Avenida Chile. É a primeira vez que a pintora se apresenta no Brasil, depois da viagem que realizou através da Europa, no gôzo do prêmio conquistado na Exposição "Arte de America y España", de 1963.

Os trabalhos constantes de sua mostra atual foram feitos em Portugal e na Espanha. Em relação aos seus quadros portuguêses, o Sr. Alfredo Souto de Almeida acentua, no prefácio do catálogo, que a apresentação dos mesmos, aqui feita, assinala também maior comunhão artística entre as duas nações irmãs, nesta presença de Portugal nos festejos do IV Centenário do Rio.

A pintora Helena Maria

Foi muito boa a exposição de estréia de Helena Maria, realizada em 1960, na "Piccola Galleria", quando foi notada a sua sensibilidade para o desenho.

A mostra atual, reúne pinturas, que podem ser chamadas de "Castelos e Fortalezas", segundo a observação oportuna de Frank Schaeffer. Refletem essas obras as impressões da pintora em contato com os velhos ambientes europeus, carregados de tradição. Parece particularmente digna de nota a gama de côres empregada pela artista. Além da finura obtida na execução, deve ser pôsto em realce o requinte do acabamento de suas pinturas.

Helena Maria, que expos em Portugal e na Espanha, tirou evidentemente proveito de sua viagem, segundo se pode verificar do conjunto das obras, agora expostas.

A artista nasceu no Rio de Janeiro. Iniciou os seus estudos de desenho e pintura em 1957, com Frank Schaeffer. Em 1959, fêz um curso de gravura com Iberê Camargo. Expôs em numerosas mostras coletivas, no Brasil e no exterior, em Lisboa, Madri, Barcelona, Roma, Nápoles, Berlim, Viena, Borna e Londres.

Além de sua mostra de estréia, na "Piccola Galleria", do Instituto Italiano de Cultura, fêz outras exposições individuais no Museu de Arte de Belo Horizonte (1960) e na Galeria Vila Rica, de São Paulo (1962). Já participou, em vários anos, do Salão Nacional de Arte Moderna, tendo concorrido à VII Bienal de São Paulo.

É detentora de diversos prêmios, conquistados no Brasil, além do "Prêmio Internacional de Desenho", da Exposição "El Arte Actual de America y España", realizada em 1963, em Madri. Possui obras em vários museus e coleções no Brasil e no estrangeiro.

Rosa-dos-Ventos — Ivan Lessa

Não ande nu por aí

Eles estão lá emcima tirando a roupa e fazendo graça. Se fôsse o casal que mora no apartamento diretamente superior ao meu não me incomodaria em absoluto. Mas não: são os dois astronautas norte-americanos. Um dêles espirrou no Cosmos, da Terra alguém no contrôle de comunicações exclamou: "Saúde!" Ou, mais possivelmente, Gesundheit! *E comentou: "Acho que você contraiu o primeiro resfriado do espaço!" Não acho correto. Não que o camarada aqui embaixo tenha sido educado. Mas a leveza com que tratam o assunto todo. Sei lá: um homem no Cosmos é um homem no Cosmos. Está cercado, embora no imponderável, de gravidade por todos os lados. Ou deveria estar. Agora ficam os dois lá se rindo e se cutucando: "Eta nós, heim?" parecem dizer. Acho a coisa séria. Nada mais sério do que o espaço, nada mais sério do que estar no espaço. Eu ficaria inteiramente abobalhado e dificilmente daria uma informação coerente alguma mesa de contrôle aqui da Terra.*

Também não chegaria ao extremo daquêle russo que berrava: "Eu sou uma águia! Eu sou uma águia" dentro de tôda aquela complicada roupagem espacial. Mas prenderia, tendo certeza, o espirro. E se tirasse a roupa não avisaria o mundo inteiro: "Olha aí, eu vou tirar a roupa!" numa espécie de exibicionismo cósmico, difícil de ser ultrapassado. (As senhoras tôdas fechando as janelas e mandando as filhas para a cama: "Tem um homem nu lá emcima, meu anjo, vá se deitar!") Mas se o Presidente Johnson andou mostrando sua cicatriz a três por dois, como quem exibisse um peixe fabuloso recém-fisgado, por que que o rapaz lá emcima não haveria de tirar a roupa?

Mais chocante ainda é o fato de dormirem sete saudáveis horas seguidas. Não é possível, deve haver alguma coisa de errado com êles. Se a gente não consegue dormir com uma lâmpada acêsa na rua, como é que êles ferram no sôno com a Terra inteira brilhando (Terra brilha?) na escotilha?

Deveriam manter um silêncio cósmico e quando se dirigissem à Terra o fizessem com voz grave e apenas para repetir informações essenciais e de difícil compreensão para os leigos: "Alô, XK-102, Gemini-7 para Terra. Fase 3 encerrada. Iniciada fase 4". Coisas assim.

Mas no domingo vai subir a segunda cápsula. No alto se encontrarão. Os americanos tinham de escolher o domingo. Dia de visita, sentar na varanda e pedir a mulher que prepare um jarro de limonada, bater papo. Só podia ser no domingo. E vão, de tardinha, tenho a certeza, uma vez completada a missão, perguntar quem ganhou o jôgo de "baseball".

Posso estar errado, mas não confio no homem que vai ao Cosmos como quem vai à esquina; no homem que no Cosmos quer saber quem ganhou o jôgo; que no Cosmos não se esquece da Terra e leva a Terra com êle. Se há uma oportunidade de se começar de nôvo é lá em cima. Se um dia nossos filhos andarem pela Lua não gostaria que, no Mar de Copérnico, encontrassem uma goma de mascar usada, uma chapinha de refresco. Que encontrem apenas — isso é importante — um punhado inteiramente nôvo de Terra.

Astrologia — Prof. Mirakoff

Entre 22 de dezembro e 20 de janeiro (CAPRICÓRNIO) — NEGÓCIOS: Procure organizar melhor os seus negócios para ter lucro em todos os setores de trabalho. AMÔRES: Sentirá no presente período energia dominadora. Tenha bastante cautela para não praticar injustiça à pessoa amada. SAÚDE: Seus órgãos estão abalados. Amenize a sua vida, ajustando bem as fôrças psíquicas. Números de bons augúrios: 1, 10 e 100.

Entre 21 de janeiro e 18 de fevereiro (AQUÁRIO) — NEGÓCIOS: Não se afaste do seu negócio. O dia não está favorável para as transações comerciais. AMÔRES: O ambiente alegre e calmo a ajudará a resolver o seu plano sentimental. SAÚDE: Boa no conjunto, mas evite as noitadas em claro. Números de sorte: 6, 16 e 26.

Entre 19 de fevereiro e 20 de março (PEIXES) — NEGÓCIOS: Aja com segurança e coragem porque a lógica é certa para todos e abre caminhos para os que sabem "o que quer". SAUDE: Sua saúde está abalada. A mente dominará com facilidade as deficiências orgânicas. AMÔRES: Seus sonhos serão coroados de êxito e tornarão realidade. Seu romance será tão durador como os bronzes das estátuas. Números mágicos: 2, 20 e 22.

Entre 21 de março e 20 de abril (ARIES) — NEGÓCIOS: Não desperdice sua sensibilidade com os problemas insolúveis e procure dar maior atenção à sua capacidade, para ter lucro certo no local de seu trabalho. AMÔRES: Bom para o amor. Pode confiar no sexo oposto. SAÚDE: Seu fígado está carecendo cuidados especiais. Vigie sua alimentação. Números afortunados: 8, 10 e 12.

Entre 21 de abril e 20 de maio (TOURO) — NEGÓCIOS: Será um período favorável para as suas atividades comerciais. Procure valorizar bem o seu trabalho, orientando no sentido da especialização e de método para a perfeição. AMÔRES: Um nôvo amor sem o poder de fixação, instável, romanesco, saltitante, se dissipará. SAUDE: O aparelho respiratório está carecendo cuidado especial. Evite os excessos. Números de boas vantagens: 6, 60 e 80.

Entre 21 de maio e 20 de junho (GÊMEOS) — NEGÓCIOS: As viagens serão consideradas um estímulo para os negócios. Procure valorizar o seu trabalho para ter lucro financeiro, em todos os seus empreendimentos. AMÔRES: A Lua no seu horóscopo lhe proporcionará alegrias no terreno sentimental. SAÚDE: O seu sistema neurovegetativo está carecendo cuidados especiais. Faça uma estação de repouso que é recomendável para a sua saúde. Números felizes: 8, 10 e 20.

Entre 21 de junho e 20 de julho (CÂNCER) — NEGÓCIOS: Sua atenção deve estar voltada para o ambiente de trabalho, a fim de evitar os erros e prejuízos. AMÔRES: Busque na alegria um lenitivo par não se desviar das obrigações e coloque sempre em destaque o que deverá ser feito. SAÚDE: Sua saúde mental encontrará pessoas capazes de impulsioná-la aos bons caminhos. Números mágicos: 2, 20 e 22.

Entre 21 de julho e 20 de agôsto (LEÃO) — NEGÓCIOS: Bom para o terreno comercial. Procure no entanto escutar o que os seus chefes terão a dizer-lhe. AMÔRES: Sua felicidade neste período está ao alcance de suas mãos. Procure evitar o excesso de ciúme. SAÚDE: Boa no conjunto, evite no entanto o excesso de gordura. Números de boas possibilidades: 6, 66 e 96.

Entre 21 de agôsto e 20 de setembro (VIRGEM) — NEGÓCIOS: Use um calendário para seguir cada dia de trabalho. Êle terá fôrça no momento de indecisão e obrigá-lo-á a seguir com mais rapidez os seus deveres. AMÔRES: Use de calma para com a pessoa amada para que sua felicidade seja definitiva. SAUDE: Distúrbio hepático a temer. Vigie sua alimentação. Números benignos: 80, 85 e 90.

Entre 21 de setembro e 20 de outubro (LIBRA) — NEGÓCIOS: O momento é oportuno para fazer resplandecer os seus objetivos, principalmente os que se referem aos imóveis. AMÔRES: Seu signo no presente período está sob bons augúrios e dominará seus sentimentos impulsionando-o aos ambientes festivos. SAUDE: Depressão nervosa. Evite as emoções violentas. Números de bons desígnios: 44, 55 e 66.

Entre 21 de outubro e 20 de novembro (ESCORPIÃO) — NEGÓCIOS: A política e os assuntos sociais serão sua fonte de vitória. Procure ouvir aquilo que as pessoas mais velhas terão a lhe dizer e terá progresso em todos os seus negócios. AMÔRES: Bom para o amor. Pode confiar no sexo oposto. SAUDE: Boa, no conjunto. Procure conservá-la.

Entre 21 de novembro e 21 de dezembro (SAGITÁRIO) — NEGÓCIOS: Com sua simpatia, nos meios sociais, terá grande lucro. AMÔRES: O amor será sempre alvo da grande simpatia por parte das pessoas que o cercam. SAUDE: Suas pernas estão doloridas. Evite as longas caminhadas. Números afortunados: 6, 8 e 10.

GALERIAS DE ARTES

GALERIA TENREIRO

MOVEIS BRASILEIROS MODERNOS

Criações próprias

ACERVO: Wakabayashi, Mabe, D. Libeskind, Darel, Mario Polo, Campos Melo, Benjamim Silva

Rua Teixeira de Melo, 37 — Praça General Osório

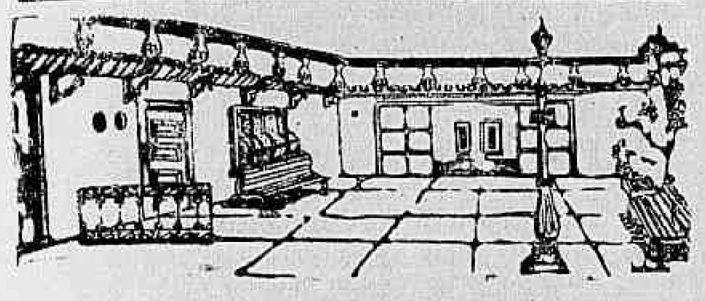

Oleos de MARY ANN

Galeria Varanda

Rua Xavier da Silveira, 59 — Tel. 36-4601

MONTMARTRE "JORGE"

Exposição de Gravuras (Oleos)

Rua São Clemente, 72 — Tel 46-1591 — MATRIZ

Av. Copacabana, 1142 — Tel. 47-4645 — FILIAL

ARTE POPULAR MEXICANA E JÓIAS DE CAIO MOURÃO

GALERIA BONINO

Rua Barata Ribeiro, 578 — Telefone: 36-7534

DÉCOR

TAPEÇARIA DE RUBEM DARIO

DIAS ÚTEIS DE 14 ÀS 22 HORAS — SÁBADOS DE 9 ÀS 13 HORAS — RUA TONELEROS, 356 — RIO DE JANEIRO GB — TEL. 37-5917

GALERIA GOELDI

Exposição de pinturas

Augusto Bandeira

Rua Prudente de Morais, Praça General Osório

Tel.: 47-9371

Galeria RELÊVO

Exposição de

Ivan Serpa

Av. Copacabana, 252

Galerias & Museus — Claudir Chaves

Guita mostrará no Rio

A pintora Guita Charifker nasceu em Recife. É a pintora dos pássaros, das mulheres e das flôres. Fará, brevemente, a mostra da sua coleção de quadros na Petite Galerie, na abertura da temporada e mais exposições já marcadas na Europa, no meado de 66 e, posteriormente, em Israel.

Os colecionadores do Rio conhecem Guita, apesar de ter exposto poucas vêzes na Guanabara, em vista de sua produção só ter dado para atender o mercado de sua terra. Através de sua pintura poética nunca lírica, do lirismo que passa e às vêzes enjoa, Guita dará ao Rio a exposição de sua arte.

Não faz muito, Paulo Fernando Carneiro fêz uma reportagem neste DC-2, afirmando que a pintura espêssa de Guita transmite menos lirismo do que poesia, e acrescenta: "As pinceladas de Guita mostram uma preocupação, consciente ou não, de definir uma realidade interior. Vejam-se as flôres, as mulheres e os pássaros representados quase num impacto de pintura. Para a artista é necessário gravar bem as figuras talvez para que elas não fujam, e o que impressiona mais é que os temas não estão atados aos quadros, como prisioneiros" Mais adiante, comenta ainda seu repórter, quando os pássaros alçarem vôo e forem embora, quando as mulheres se esconderem na noite e as flôres morrerem crestadas pelo sol, Guita pintará novos quadros, ressuscitando-os e eternizando-os. Não é outro o seu ofício.

Guita Charifker

Resta-nos, entrementes, esperar pela sua exposição aqui no Rio. Só assim, saberemos julgá-la e se merecer, amá-la, à maneira do poeta Robert Frost: *I have wished a bird would fly away.*

As numeradas

1 — As editôras LEITURA S/A, CIVILIZAÇÃO BRASILEIRA, LETRAS E ARTES convidaram-nos para a noite de autógrafos de Walmir Ayala, no Bar Toldo Brecht, no dia 9. Sentimos não comparecer. Estávamos na Bahia.

2 — Soubemos do sucesso inaugural da Galeria Gemini, de Copacabana. Diplomatas, poetas, escritores, jornalistas, críticos, pintores e o povo compareceram para abraçar Rui/Alexandre Baldaque, Mário Tavares, Riza/Paulo Conde e Thiago de Melo.

3 — Depois de amanhã, têrça-feira, Pintura Espanhola de Século XX e no dia 21, às 17 horas, exposição dos alunos de Ivan Serpa.

4 — No mais, dia 15 estaremos juntos na Galeria Goeldi. Motivo: Festival do Livro Tempo Brasileiro com noite de autógrafos.

Passatempo — Renato Portella

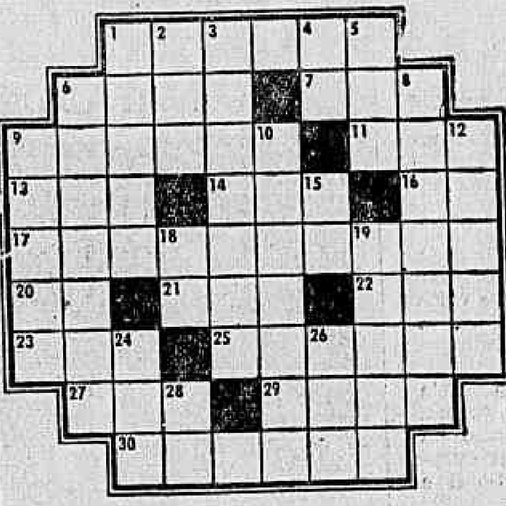

HORIZONTAIS: 1 — Esquerdo. 6 — O ponto mais alto de um monte. 7 — Pássaro. 9 — Habitação ou aldeia abandonada. 11 — Nome de mulher. 13 — Pequena constelação austral. 14 — Patrão, senhor. 16 — Número indivisível 17 — Âmbito; extremidade marginal da fôlha. 20 — Vento. 21 — Gracejar. 22 — Oferecer. 23 — Relação, lista. 25 — Olhadela. 27 — Dez vêzes cem. 29 — Espécie de antílope, que habita as estepes africanas. 20 — Espécie de paio.

VERTICAIS: 1 — Imaginar; presumir. 2 — Nome da letra "M". 3 — Anjo da primeira hierarquia 4 — Símbolo químico do RÁDIO. 5 — Ovário dos peixes. 6 — Camarada, companheiro (bras. do Pará). 8 — Cortês, delicado. 9 — Cobrir. 10 — Clube de futebol do Rio. 12 — Fruto da amoreira. 15 — Sufixo: profissão. 18 — Seguir viagem. 19 — Número de anos de alguém. 24 — Lírio. 26 — Bebida alcoólica. 28 — Sexta nota musical.

RESPOSTAS DO N.º ANTERIOR: PC — HORIZONTAIS: caviar — mas — olear — taba — rés — aforar — Apa — ir — lá — estertor — martelão — pi — um — oca — apitar — Ava — rima — ordem — Omã — oleoso. VERTICAIS: côr — aléa — vésper — ia — ara — mar — abalo — sarará — torrão — fiel — astuta — amparo — tema — tocado — aipim — aves — imã — rol — amo — ré. PERGUNTAS: 1 — "Se está morto, posso colocar uma coroa". 2 — ABACAXI — tirando ABACA sobra XI. 3 — Melancia.

Acerte nos erros

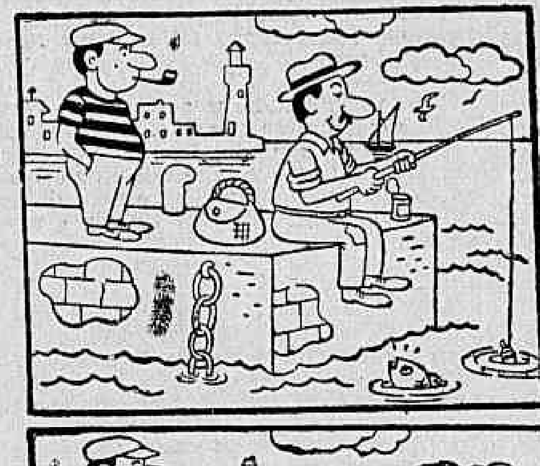

Estes dois desenhos se diferenciam em dez pequenos detalhes. Observe-os atentamente e diga quais são os erros que o nosso desenhista cometeu de propósito. Respostas aí em baixo.

Registro

ANIVERSÁRIOS:

Fazem anos, hoje:

SENHORES: Alceu de Amoroso Lima, da Academia Brasileira de Letras, César Ladeira, Léo de Alencastro, Raimundo Nonato Chagas, Armando de Albuquerque, Eurico Duarte Nepomuceno, Rubens Araújo, Otomar de Lima, Beriano Fernandes, Eurico Penteado, José Válter Furtado de Oliveira e Melquíades Rocha, jornalista.

SENHORAS: Magdala da Gama Oliveira, Isabel Machado Hungria, Francelina Correia Pinto Lopes, Hermínia Nicméier, Elsa Piloto, Laura Lacerda Ribeiro Dias, Esmeralda Pessoa de Melo, Ariete G. Maura de Carvalho e Sílvia Ribeiro Póvoas. Senhorita Regina filha do Sr. Laerte Acácio da Silva e sua espôsa Sra. Valfrida da Silva.

CASAMENTO: Realiza-se hoje, às 18 horas, na Igreja de Santo Antônio, o enlace matrimonial da Srta. Antônia dos Santos Cardoso, filha do casal Sílvia dos Santos Cardoso e Olacílio Cardoso, com o Sr. Felipe Santiago.

BATIZADO: Batiza-se amanhã, o menor Marcílio Olímpio de Araújo.

BODAS DE PRATA: Realiza-se dia 14 do corrente, às 19,30 horas, na antiga Igreja dos inglêses (Rua Marques de Abrantes, 215), as bodas de prata de Da. Maria de Lourdes e do Prof. Carlos Henrique da Rocha Lima, Catedrático do Colégio Pedro II. Seus filhos, Valentina, Evangelina e Angela, convidam parentes e amigos para a cerimônia.

COMEMORAÇÕES: TURMA DE 1945 — Os bacharéis da Faculdade Nacional da Universidade do Brasil em comemoração do 20.º aniversário de formatura, farão realizar hoje, sábado, às 10,30 horas Missa In Memoriam e Gratuitória, na Catedral Metropolitana Rua 1.º de Março, esquina de Rua 7 de Setembro. Segunda-feira, 13, às 18 horas, homenagem ao inesquecível paraninfo San Tiago Dantas, na Faculdade Nacional de Direito, e às 21 horas. Jantar de confraternização no Leme Tênis Clube. Adesões com Armando — Tel.: 48-1640.

Hoje nos cinemas

GLORIOSA RETIRADA — Drama. Jean-Paul Belmond. Capitólio, São Luís, Veneza, Miramar, Riviera, América, 2, 4,30, 7 e 9,30. Proibido até 18 anos.

MINNESOTA CLAY — "Western" europeu. Cameron Mitchell. Vitória, Rian, Carioca. 2, 4, 6, 8 e 10. Proibido até 14 anos.

JÚLIO CÉSAR, O CONQUISTADOR — Aventura histórica. Cameron Mitchell, Rick Battaglia. Bruni-Flamengo, Bruni-Ipanema, Art-Copacabana. Rio (Tijuca), Regência, São Pedro, Art-Méier. 2, 4, 6, 8 e 10. Proibido até 14 anos.

OS QUE OFENDEM O SEXO — Drama. Mathias Wiemann. Scala, Flórida, Festival, Rivoli, Bruni-Saens Peña, Alfa, Rio-Palace. Proibido até 18 anos.

A MALDIÇÃO DA MÚMIA — Terrorífico. Terence Morgan. Rex, Leblon, Madrid, 2, 3,40, 5,20, 7, 8,40 e 10,20. Proibido até 18 anos.

COMPLEXO DE NUDISMO — Aventura em campos de nudismo. Roy Savage. Império, 1,30, 3, 4,30, 6, 7,30, 9 e 10,30. Proibido até 21 anos.

OBSESSÃO DE AMAR — Drama romântico. Suzanne Pleshette, Bradford Dillman. Opera, Kelly, Caruso, Britânia, Bruni-Grajaú, Imperator, Bruni-Piedade, Melo (Penha), de 2 em diante. Proibido até 18 anos.

CONTINUAÇÕES

MÉDICA, BONITA E SOLTEIRA — Cômico-romântico. Natália Wood, Tony Curtis. Odeon. 1,20, 3,40, 5,20, 8 e 10,10. Proibido até 14 anos.

ENTRE O AMOR E O CANGAÇO — Drama rural brasileiro de cangaceiros. Com Geraldo Del Rey, Rejane Medeiros. Plaza (10 da manhã, meio-dia, 2, 4, 6, 8 e 10). Roxy, Olinda, Mascote. Proibido até 10 anos.

A NOVIÇA REBELDE — Musical. Julie Andrews. Palácio. 3, 6 e 9. Livre.

A TULIPA NEGRA — Aventuras. Com Alain Delon e Virna Lisi. Condor (Largo do Machado). 1,30, 3,30, 5,50 e 8,10. Proibido até 14 anos.

IVÃ O TERRÍVEL — Segunda época do grande drama de Sergei Eisenstein. Com Nicolai Cherkassov. Paissandu. Horários especiais. Proibido até 14 anos.

PARA O TEU CORAÇÃO — Drama operístico. Marcello Mastroianni. Coral e Paris-Palace. De 2 em diante.

REPRISE

OS IRMÃOS KARAMAZOV — Do romance de Dostoiewsky. Com Yul Bryner. Bruni-Copacabana, Bruni-Botafogo, Matilde, Rosário, Melo (Bonsucesso), Rio Branco. Proibido até 18 anos.

AMÉRICA DE NOITE — Documentário. No Metro-Copacabana e Metro-Tijuca. 2, 4, 6, 8 e 10 horas. Proibido até 18.

LAMPIÃO, REI DO CANGAÇO — Nacional. Com Leonardo Vilar e Vanja Orico. Pathé, Paratodos e Mauá. Sem indicação de horário. Proibido até 10 anos.

CIDADÃO KANE — Drama de Orson Welles. Alvorada. De 2 em diante. Proibido até 10 anos.

OUTROS CINEMAS

Centro

Cineac, Juventude em Fúria; Marrocos, O Matador de Gigantes; Íris, Terra dos Amôres; São José, São Paulo Sociedade Anônima e Piratas Diabólicos; Presidente, As Viagens; Floriano, Entre o Amor e o Cangaço.

Zona Sul

Politeama, O Gênio do Mal e São Paulo S/A; Botafogo, O Gênio do Mal e São Paulo S/A; Guanabara, As Bonecas; Jussara, As Pupilas do Senhor Reitor; Ipanema, Os Ambiciosos e Complexo de Nudismo; Copacabana, O Padrezinho; Alaska, Complexo de Nudismo; Azteca, Um Ramo Para Luísa; Royal, Society em Baby Doll; Pax, Virou Bagunça.

Zona Norte

Art-Palácio-Tijuca, Aquêle Caso Maldito; Eskye, Alcôva Secreta e Vereda de Salvação; Tijuca, Complexo de Nudismo; Fluminense, Dança Macabra; Natal, Convite ao Pecado.

Subúrbios

Palácio-Higienópolis, Ataque ao Forte Bismark; Coliseu, Dança Macabra; Moça Bonita, Minesota Clay; Leopoldina, Entre o Amor e o Cangaço; Brás de Pina, Alcôva Secreta e Vereda de Salvação; Irajá, Amor à Italiana; Madureira, Alcôva Secreta e Vereda de Salvação; Mississipi (Ilha do Governador), Gloriosa Retirada; Jardim (Ilha do Governador), Convite ao Pecado; Vitória (Bangu), Convite ao Pecado; Coimbra, Jacó e Esaú; Marajó (Jacarepaguá), As Três Espadas de Zorro; Piedade, A Vingança de Alibabá; Santa Alice, A Maldição da Múmia; Vaz Lôbo, Dança Macabra; Cascadura, Minesota Clay; Cachambi, Piratas Diabólicos e São Paulo S/A; Pilar, Pistoleiro Maldito; Padre Nóbrega, O Corvo; Bandeirante, Rinoceronte; Santa Helena e Santa Emília, Pistolas do Diabo; Nôvo Horizonte, O Dia e a Hora; São Joaquim, Homens do Crime, Engenho de Dentro, Santa Cecília, Paraíso e Progresso, Society em Babby Doll;

Teatros

ARENA DA GB — "O LABIRINTO" — De Fernando Arrabal. Hoje às 21,30 horas. Tel.: 52-3550.

CARLOS GOMES — "MÚSICA DIVINA MÚSICA" — Produção de Oscar Ornstein. Telefone: 22-7581.

CARIOCA — «OS FANTASTIKOS» — Com Gracindo Júnior, Sueli Franco, Peri Sales e Norma Sueli. Estréia dia 15.

COPACABANA — "FLOR DE CACTUS" — Comédia de Barillet & Gredy. Tradução de Henrique Pongetti. Direção de Geraldo Queirós. Com Natália Timberg, Sérgio Brito. Telefone: 57-1818 (ramal teatro).

DO RIO — "AS VIÚVAS DO MACHADO" — De Sérgio Viotti. Com Eva e seus Artistas. Hoje às 21 horas. Tel.: 45-9051.

DA PRAÇA — "UM BONDE CHAMADO DESEJO" — De Tenessee Williams. Com Isolda Cresta, Milton Morais e grande elenco. Hoje às 21h. Tel.: 57-7003.

DE BOLSO — "CHICO DO PASMADO" Sátira de Aurimar Rocha e Renato Sérgio. Direção de Aurimar Rocha. Música de Billy Blanco. Com Jorge Coutinho. Delorges Caminha, Wilson Grei, Zeni Pereira. Informações: 27-3122.

DULCINA — "A VIDA IMPRESSA EM DOLAR" — De Cliffor Odets. Tradução de Elizabeth Kender. Fábio Sabag apresenta. Hoje às 21,15 horas. Tel.: 32-5817.

JOÃO CAETANO — "COCO MY DARLING" — Com Dercy Gonçalves e Oscarito. Hoje às 21h. Tel.: 43-4276.

JOVEM — "COMO MATAR UM PLAY-BOY» — Hoje às 21,30 horas. Telefone: 46-3166.

PRINCESA ISABEL — «MARTINS PENA FAZ RIR" — Com as Comédias: As Desgraças de uma Criança e Quem Casa Quer Casa. Hoje às 21,30 horas. Tel.: 37-3537.

REPÚBLICA — "TEU CABELO NÃO NEGA» — Produção e direção de Carlos Machado. Com Grande Otelo, Lady Hilda e outros. Telefone: 22-0271.

RIVAL — "MULHER É A SOLUÇÃO" — Revista com Costinha, Amparito e grande elenco. Tel.: 22-2721.

SANTA ROSA — "QUEM TEM BOSSA VAI A ROSA" — Com Wilson Simonal, Marly Tavares e Bossa-3. Hoje às 21,30 horas. Tel.: 47-8641.

SERRADOR — "CALA A BOCA ETELVINA" — Comédia de Armando Gonzaga. Com Brigitte Blair e Fregolente. Tel.: 32-8531.

MAISON DE FRANCE — «PERTO DO CORAÇÃO SELVAGEM» — Trechos de Clarice Lispector. Com Glauce Rocha e Fauzi Arap. Estréia hoje às 21,15h. Telefone: 52-3456.

MESBLA — "MULHER, ZERO QUILÔMETRO" — Comédia de Edgard G. Alves. Com André Villon, Daisy Lúcidi e Raul da Mata. Hoje às 21 horas. Telefone: 42-4880.

Televisão

CANAL 2 — 11,00 — Popeye (Desenhos); 11,30 — Paty Duck (Filme Infantil); 12,00 — A Outra Face do Artista; 12,30 — TVendo e Aprendendo; 13,00 — Alegria de Cozinhar; 13,30 — Rancho Alegre (Filme Infantil); 14,00 — Sessão das Duas (Filme); 15,30 — Desenhos; 16,00 — 77 Sunset Strip (Filme); 17,00 — Ritmos de Brotos; 17,45 — Vale a Pena Ver de Nôvo; 18,30 — Festa do Bolinha; 19,15 — Novela (A Grande Viagem); 19,50 — Jornal do Cidade; 20,10 — Chico Anísio "Show»; 21,10 — Novela (Em Busca da Felicidade); 21,30 — Filme (Hong-Kong); 22,30 — Filme (Projeto 20); 23,30 — Transmissão Esportiva.

CANAL 4 — 11,00 — Desenhos; 12,00 — Seriado; 12,30 — Teleglobo (1ª Edição); 12,45 — Bis-4; 13,00 — Câmara Indiscreta; 13,30 — Por Dentro da Jogada; 14,00 — Clube das Garôtas; 15,30 — Tvefone; 19,30 — Teleglobo (Edição Final); 20,00 — Mr. Ed (Filme); 20,30 — Sábado de Aventuras; 22,30 — Filme (Os Monstros); 23,00 — Filme de Longa Metragem;

CANAL 6 — 12,00 — Crônica de Austregésilo Atayde; 12,15 — Desenhos; 12,40 — Tia Amélia; 13,10 — Desenhos; 13,30 — A. P. "Show"; 16,05 — Roberto Audi Convida; 16,35 — Pastoril; 17,15 — Desenhos; 18,05 — Circo; 18,45 — Viagem ao Fundo do Mar; 19,55 — Diário de Um Repórter; 20,00 — Repórter Esso; 20,20 — Bonanza (Filme); 21,25 — A Marca do Riso; 22,35 — Teatro de Comédias.

CANAL 9 — 16,00 — Filme; 17,00 — Teleturfe; 19,00 — Personalidades em Destaque; 19,30 — O Norte Canta em TV; 20,00 — Cantinho da Saudade; 20,30 — Silhuêta(com Dalva de Andrade); 21,00 — Garson Garante o Cinema; 21,30 — Comandos Continental; 22,00 — Janela Aberta Para o Mundo; 22,30 — Nosso Repórter; 23,00 — A Volante do Pallut; 23,30 — Reportagens

CANAL 13 — Cine Atualidades; 12,00 — Play Ground (Sessão Zig-Zag com Desenhos e Vipinhos); 14,00 — Sessão Bang-Bang (Com Wyat Earp e Império); 16,00 — Festa do Bolinha; 18,00 Jovem Guarda; 19,00 Ed Lincoln Palladium; 19,55 — TV-Rio Notícias (Edição Única); 20.10 — O Fino da Bossa; 21,00 — Bossaudade; 21,30 — Novela (O Preço de Uma Vida); 22,00 Filme (O Rebelde); 22,30 — Filme (100 Homens Marcados); 23,30 — Reprise "Show".

Teatros e Boites — Programa para sua Noite

RIO 1800

Uma apoteose ao carnaval carioca

"SAMBA QUATROCENTÃO"

O mais belo desfile da música popular brasileira. Cabrochas, Passistas, Ritmistas, Bailarinos e Cantores. Um grande elenco liderado por GRANDE OTELO.

Restaurante Típico Brasileiro

Sábados e domingos: "Feijoada 1800"

Av Vieira Souto, 110 — Tels.: 27-2447 e 27-0458

Filiado a Interlar, Diner's e American Press.

Reservas de mesas C/Anteced. para o Reveillon

TEATRO RECREIO — Tel.: 22-8164

Hoje das 23 às 4h da manhã — GRITO DE CARNAVAL

Grandioso Baile das

BONECAS

com 2 GRANDES ORQUESTRAS

NÃO PERCAM — Sòmente hoje e dias 18 e 25 2 grandes bailes de Carnaval. — Ingressos à venda.

Dia 25 desfile de fantasias com 3 valiosos prêmios.

BAR CANGACEIRO

Apresenta

Segunda-feira — HELENA DE LIMA
Têrça-feira — MILTINHO
Quarta feira — ELIZETE CARDOSO
Quinta feira — HELENA DE LIMA
Sexta-feira — ROZANA DE TOLEDO
Sábado — CARMINHA MASCARENHAS

Rua Fernando Mendes, 25 — Tel.: 37-2455

Boite-Restaurante DRINK

apresenta tôdas às noites

CAUBY PEIXOTO

e o SAMBA ESPETACULAAR com: Moacyr, Andiara e Araken

Cozinha Internacional

Av. Princesa Isabel, 82-A — Tel.: 57-7068

TEMPORADA DE VERÃO: PERMITIDO TRAJE ESPORTE

GRUPO OPINIÃO apresenta

2 ÚLTIMOS DIAS

SAMBA PEDE PASSAGEM

com: ARACY DE ALMEIDA — BADEN POWEL

Rua Siqueira Campos, 143 — Reservas: 36-3497

HOJE ÀS 20 e 22h. — Amanhã: 18 e 21,30h.

Abraham Medina, apresenta o maior espetáculo musicado de todos os tempos

"teu cabelo não nega!"

Prod. e Dir.: CARLOS MACHADO

com: GRANDE OTELO, LADY HILDA, SILVIO CESAR e mais 100 artistas. Hoje às 16 e 20,45 horas.

TEATRO REPÚBLICA — Tel.: 22-0271

Traje Esporte. Censura até 14 anos.

TEATRO CARLOS GOMES

OSCAR ORNSTEIN apresenta

- TEREZA CRISTINA
- ALVARO AGUIAR
- MARIA HENRIQUES
- RENATO CONSORTE
- ANA MARIA NABUCO
- Grande elenco
- Orquestra e coral

Reservas e Informações 22-7581

Permitido traje esporte

HOJE AS 16 e 21 HORAS

MÚSICA DIVINA MÚSICA

(Versão musical da fabulosa história da FAMÍLIA TRAPP)

Sob. patrocínio da Sup. do IV Centenário

Relações públicas: TITTO SANTOS

2 Últimos Dias

"A VIDA IMPRESSA EM DOLLAR"

"O MELHOR ESPETÁCULO DE 65"

no TEATRO DULCINA — Tel.: 32-5817

Hoje às 19,45 e 22,15 horas

Amanhã às 17 e 21,15 horas — Ar Refrigerado Perfeito

LITTLE CLUB (Big Music) — Reservas: 57-6984

Apresenta HOJE e tôdas às noites

UH "SHOW" MIÉLE-BOSCOLI

com Wilson Simonal

3-D e a revelação ROSA MARIA

Rua Duvivier, 37-L — Copacabana

Cocheira de Vidro

Bolonha

Dédica e Dinaflor formam uma forte parelha que deve prevalecer no primeiro páreo de hoje. Tulsa é lameira e Truly não, ambas em grande forma, podem secundar Dédica que é nossa indicada. Podem surpreender Catuá que é lameira e Kaidafá que seguiu trabalhando esplêndidamente.

Ekandir perdeu longe para Gitano, mas pode desforrar-se desta feita, pois, anda em progressos. Não sabemos, no entanto, se ganhará de El Alpes que volta num páreo muito acessível. Vento Sul seguiu bem e Quixote é lameiro. Arriscamos El Alpes e Ekandir.

Soldi-Floco, uma forte parelha, embora haja grande fé no Seu Levy, que volta em perfeita forma. Fox Trot nunca trabalha bem mas corre muito na hora do páreo. Aconteceu justamente isso, seus exercícios não agradaram. De qualquer forma Soldi é nosso indicado.

Muito equilibrada se apresenta a carreira entre Diorling que prefere raia leve, Miss Kadina, em quem confia Antônio Ricardo; Las Palmas, que volta melhorada; Colancy, que já se misturou em turmas mais fortes; Lady Manon, que corre mais do que já mostrou; e Quataine, que está tinindo e chegou perto, outro dia. Por palpite sòmente, Diorling e Miss Kadina.

Estheta, Estibordo e Royal Prince, vão fazer uma luta sensacional. O primeiro reaparece na conta e Ricardo o preferiu barrando Estibordo. No entanto, explicou aos responsáveis pelo Estibordo que o alazão tem grande "chance" mas que atualmente está dando preferência ao Stud Paula Machado que também lhe tem dado preferência. Acredita que seja duro entre os dois. Royal Prince pode gostar do pêso leve. Os outros, mais fracos. Vamos de Estheta.

Feiticeiro, cada dia chega mais perto e a oportunidade é agora das melhores, razão pela qual vai merecer nosso voto. Assuan já se misturou em turmas mais fortes e mesmo na areia pesada tem "chance" positiva. Guignard estava com tosse na última e até que correu bem. Possibilidades dilatadas agora Muiraquitã vem de progresso em progresso e ainda podemos citar o estreante Fluxo e Five Gingers. E o Caravagio? Dupla 14.

Badajoz vem confirmando carreira e o páreo vai ser outra vez na raia pesada, onde corre ainda melhor. Happy Dawn tem um trabalho dos melhores e aparece como rival temeroso. Lord Pingüim, segundo o treinador, está recuperado e sua "chance" é positiva. Dos outros, pode citar os nomes de Pacoca que confirma muito e Volturno que corre mais com M. Silva.

Urquiza tem boa oportunidade para ganhar, bastando que tenha uma boa partida. Enchanting volta melhorada e com "chance" positiva. Constantza firme no galope é uma grande inimiga e pode, sem surprêsa, sem também a vencedora. Fabiene e Fafá, a seguir.

O TIRO DO DIA — El Alpes
O MELHOR PLACÊ — Urquiza
A MELHOR DUPLA — (5º) 12
A DOBRADINHA SALGADA — (3º) 44
A BARBADA — Soldi
A ACUMULADA — Dédica — Soldi — Feiticeiro
O BANHO DO DIA — Fox Trot

N. LIMA DE PACOCA

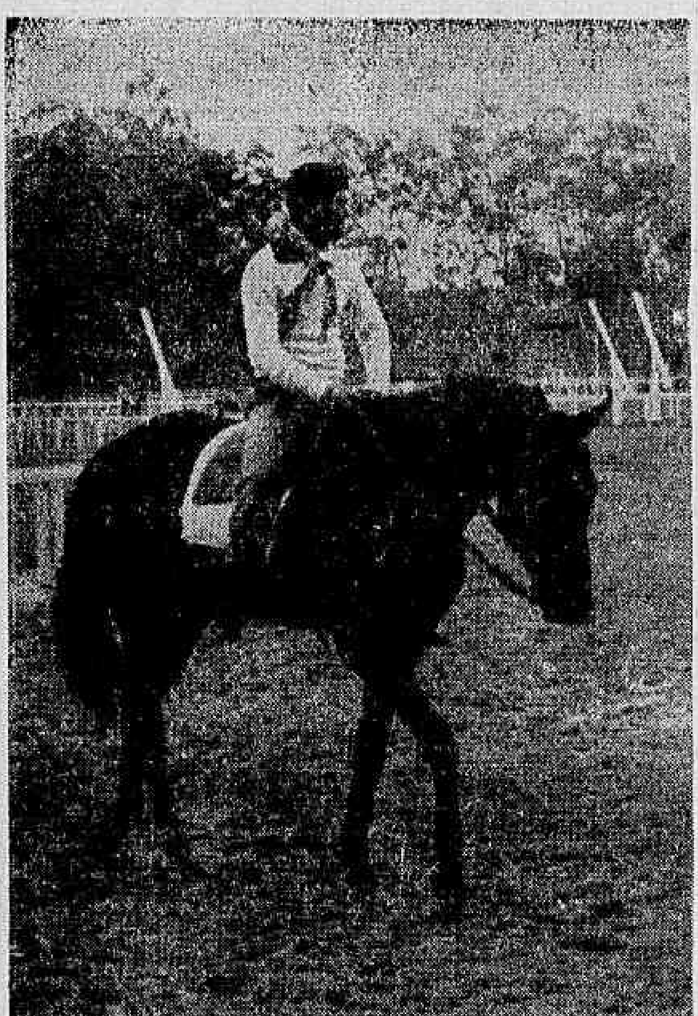

O jovem e brilhante aprendiz, espera vencer com Pacoca

Programa de amanhã

1.º Páreo — Às 14,30 horas — 1.200 metros — Cr$ 1.000.000 — GUARDA MARINHA GREENHALGH

Kg
1—1 Royal Caparly, J. Tinoco ... 57
2—2 Erimanto, F. Menezes ... 57
3—3 Edjelê, J. Machado ... 57
4 Louis V, M. Silva ... 57
4—5 Esnirico, F. Conceição ... 57
6 Escaleno, J. Pedro Filho ... 57

2.º Páreo — Às 15,00 horas — 1.200 metros — Cr$ 1.500.000 — FUZILEIROS NAVAIS

Kg
1—1 Curu-Leufu, A. Ricardo ... 56
2—2 Octavo, J. B. Paulielo ... 54
3 [illegible], J. Reis ... 52
4 Benévole, D. P. Silva ... 56
4—5 Hetaira, A. Machado ... 56
" Fancy Dress, J. Diniz ... 56

3.º Páreo — Às 15,30 horas — 1.300 metros — Cr$ 1.000.000 — IMPERIAL MARINHEIRO MARCÍLIO DIAS

1—1 Queen Star, J. Reis ... 57
2—2 La Dica, F. Pereira Filho ... 57
3 Fair Miss, J. Pedro Filho ... 53
4—4 Eslinga, L. Carvalho ... 57
5 Quary, D. Neto ... 57
5 Poseida, J. Reis ... 57
[illegible]

4.º Páreo — Às 16,00 horas — 1.600 metros — Cr$ 4.000.000 — (Clássico) — GRANDE PRÊMIO "ALMIRANTE MARQUES DE TAMANDARÉ"

1—1 Quertile, A. Ricardo ... 60
2 Episódio, F. Maia ... 60
2—3 Corsican, J. Reis ... 60
[illegible]

5.º Páreo — 1.300 metros — Cr$ 1.000.000 — FORÇA DE [illegible] DA MARINHA

1—1 Marabu, A. Ricardo ...
2 Ataia, H. Vasconcellos ...

2—3 Azzurra, J. Portilho ... 58
3 Nisabela, J. Machado ... 58
3—5 Decretal, A. Santos ... 58
6 Paquera, L. Roberto ... 58
4—7 Terzina, C. Morgado ... 58
8 Miss Glide, J. Pedro Filho ... 58
9 [illegible], L. Corrêa ... 58

6.º Páreo — Às 17,15 horas — 1.300 metros — Cr$ 100.000 — ("Betting") — PRÊMIO DE MINAGEM E VARREDURA

1—1 Hopatan, F. Maia ... 58
2 Psiu, J. Portilho ... 58
3 Marón, O. Nobre ... 56
2—4 Hemiciclo, J. Negrello ... 56
5 Redoxan, H. Vasconcellos ... 56
6 Lanção, D. Moreira ... 56
3—7 Platter, N. Lima ... 56
" Dragon Bleu, J. Reis ... 56
8 Tarik, F. Pereira F.º ... 56
4—9 Teverly, D. P. Silva ... 56
[illegible]
11 Van Gogh, F. Menezes ... 54
12 Balcano, J. Pedro Filho ... 56

7.º Páreo — Às 17,50 horas — ("Betting") — Areia

1—1 Intermezzo, J. Machado ... 54
[illegible]
2—3 Sinoeco, J. Morgado ... 54
4 Baby-Face, M. Silva ... 52
5 Tawny, A. Santos ... 56
3—6 Algodão, J. Alves ... 54
4—7 Arapanga, J. Pedro Filho ... 58
8 Mon de Madrid, M. Nickevisk ... 52
9 Dragon Bleu, J. Baffica ... 52

8.º Páreo — Às 18,25 horas — ("Betting") — Areia — CRUZADOR BAHIA

[illegible]

Quertile e Estheta os melhores

O NATAL DE A. RICARDO

A. Ricardo resolveu antecipar o Natal para hoje e amanhã, pois espera várias vitórias

O repórter procurou nesta semana ouvir um jóquei, pois os treinadores com maior número de animais inscritos, já deram entrevista em todos os jornais. Alguns (a menor parte) deram realmente a entrevista, mas a maioria é forjada nas redações dos jornais. Mas voltamos ao Ricardo. O freio de Santa Catarina está com muitas montarias e seria interessante se conhecer sua opinião sôbre as mesmas.

— Bem montado neste fim de semana?

Com aquela sua calma, respondeu-nos o freio nacional:

— Mais ou menos. Tenho alguns páreos onde posso vencer mas nenhuma barbada.

— Qual sua melhor corrida?

— Me parece Estheta que anda em grande forma. Logo abaixo Quertile que manteve o estadão das últimas atuações. São minhas melhores montarias.

— Depois o que tem você de mais?

— Montarei hoje a Truly que trabalhou 82 nos 1.200 metros. Depois daquele *dopping* negativo que lhe deram nunca mais apanhou corrida. Prefere ademais uma pista leve. Acredito, que a companheira possa salvar as pules. Misse Kadina é outra montaria de sábado. Espero ganhar com ela embora num páreo muito difícil. Placê certo. Guignard pode ganhar embora no páreo haja um favorito que é o Feiticeiro. Mas êste ganhou do meu no "fotochart", então ou posso ganhar também.

— E para amanhã?

— Cura Leufu trabalhou fácil os 1.200 em 82. Regula com a turma daí ter "chance" de vitória. Só respeito a parelha cinco.

— E o que nos diz de Quertile?

— Trabalhou 138 manheirando bastante e dando oportunidade a que Queline chegasse um pouco a sua frente. De qualquer maneira, repito, o cavalo deve ganhar. Predomínio é seu grande inimigo. Montarei amanhã a égua Marabu, que é uma das fôrças da carreira. Trabalhou 87 fácil. E' isso o que eu tenho de melhor neste final de semana. Com um pouco de sorte poderei ganhar 3 e até mesmo 4 corridas.

Estheta aprontou 50" para Handicap

No desfile dos apronlos para hoje, na Gávea, não foram poucos os animais que terminaram com destaque, sendo que para a quinta prova — «handicap» — até Ramadan, azarão na carreira, logrou impressionar em todo o percurso de 800 metros, com final de 53 e três, muito poupado da saída até o «espelho». Estheta assinalou 50" justos e mostrando sobras, Sapoti, fácil, assinalou 42 e três linhas para 700 metros, e Estibordo chegou em 52 e dois, abordando fàcilmente o percurso de 800 metros.

Para a carreira inicial foram regulares os arremates. Dinaflor, favorita, e Tulsa, marcaram 38 e duas linhas nos 600, Catuá finalizou aumentando para 39", e não foi das melhores a partida de Truly, que registrou 23 e dois nos 360 metros. Gitano, que acaba de ganhar na direção de Bequinho, hoje novamente o seu piiôto, marcou 51" exatos para 800 metros, sendo destaque para a segunda carreira. El Alpes, que reaparece em páreo fraco, não foi exigido nos 700 e terminou em 48 e dois.

Seu Levi

Reaparece bem o seu Levi. Trabalhou 90"2/5 para 1.400, fácil, e no apronto assinalou 43", nos 700. Fox-Trot aumentou para 43 e três, poupado no final, e Soldi, fazendo partida de 360, chegou em 31 e dois quintos. Diorling, o retrospecto no quarto páreo da tarde foi a melhor com 37 e três no final da reta. Lady Manon fechou em 40"2/5, regular. Para o sexto páreo agradou Kifalah, com 43 e três linhas nos 700 metros. Está melhor o potro e sua "chance" é para um bom placê.

Enchanting

Irichu correu leve no apronto, dirigido pelo J. Pedro Filho. Agradou com o meio correr nos 700, terminando em 43 e três quintos. Para a carreira final deixou ótima impressão a Enchanting, que marcou 37" justos nos 600, com visíveis sobras. Elipse, ligeira, igualou o tempo, mas não trazia o mesmo embalo daquela rival. Flora Alixia deixou a raia com 53" cravados nos 800, prometendo boa pule no caso de vitória. Bela Luiza foi poupada, marcando 39" na reta, e Constanza, de Bequinho, veio descontando com facilidade sem preocupação de tempo, finalizando em 40" exatos.

Acumuladas do Espião

VENCEDOR: Dédica — Soldi — Lord Pinguim
DUPLAS: 1.º, 12 — 3.º, 24 — 7.º, 24
PLACÊ: Dédica — Soldi — M. Kadina — Feiticeiro — Lord Pinguim
CABARÉ DOS BANDIDOS: Lord Pinguim
DEFENDENDO O DA PASSAGEM: Constanza

Caso gramado vai dar suspensão para Altamir Vieira

O final do caso Gramado, com o pronunciamento oficial da Comissão de Turfe do Jóquei Clube de São Paulo, inocentou o treinador Carlos do Carmo Cabral, mas deixou aberto o caminho para que a Comissão de Corridas da Gávea, atendendo aos têrmos do ofício recebido de São Paulo, aplique punição ao treinador Altamir Vieira, que era o responsável por Gramado até o dia 19 de novembro.

O cavalo foi desclassificado e está impedido de atuar pelo espaço de um ano, o que importa no castigo de pagamento da pensão sem proveito algum durante todo êsse tempo. Os comissários do turfe bandeirante, à vista das cartas enviadas do Rio, pelo proprietário Dário Scholl e pelo treinador Altamir Vieira, inocentando Carlos Cabral, inocentaram o treinador radicado em Cidade Jardim, cancelaram o registro de proprietário de Dário Scholl, e comunicaram tais fatos ao Jóquei Clube Brasileiro.

Na segunda parte das resoluções do turfe paulista, salienta-se a suspensão de um mês, imposta ao treinador Valdemar de Paula Mendes, que medicou na semana da corrida o animal Satyre. Dendico Garcia encabeça a relação dos jóqueis suspensos, seguido de G. Antônio F.º, ambos afastados das atividades até o dia 23 próximo. Até 21, estarão inativos L. Cavalheiro, J. Cavalheiro, J. Carlindo, D. Silva e L. Carvalho. Também até o dia 21, por ter forçado a partida com Speed Boy, foi suspenso Nélson Lurgero.

CENTRO DOS CRONISTAS E ESPORTISTAS DO TURF

Classificação dos primeiros colocados nos concursos realizados por essa veterana sociedade:

Taça "Linneu de Paula Machado"

1	Paulo Câmara	177-111
2	Cláudio F. Lima	176-113
3	Guilherme Macedo	174-113
4	Carlos Barroso	174-113
5	Osiris Santos	172-114
6	Paulo Afonso	172-112
7	Jose N. Neves	166-111
8	O. Albuquerque	166-110
9	Heitor de L. e Silva	166-109
10	Joenilson dos Santos	165-110

Taça "José Casaes"

1	Paulo Afonso	198-130
2	Cláudio F. Lima	172-122
3	Osiris Santos	169-107
4	José Casaes	168-118
5	M. Albuquerque	164-109
6	Paulo Câmara	163-115
7	Antônio Nebre Filho	162-115
8	Rubens P. Sousa	162-110
9	Gilberto O. Sá	162-109
10	Sidnei Hossell	161-116

SESSÃO DE DIRETORIA está marcada para o dia 21 do corrente, às 18.00 horas, a última do ano.

O incrível Gravatinha

Gravatinha começou logo seu vaticínio, não dando tempo a que fizéssemos pergunta alguma:

— Vou dar um cavalo para nossos leitores e com isso vou fazer baixar sua pule em pelo menos 50 cruzeiros. Trata-se do Happy Dawn. E' impossível perder e ainda vai ser rateio de 40. Sem minha indicação seria rateio muito mais alto, terminou êle com uma ponta de vaidade.

Como existe gente vaidosa no turfe, meu Deus. Até o Gravatinha.

Cuidado com êles

El Alpes deve desencabular

Nunca mais apanhou carreira o cavalo El Alpes. Não ganha mesmo há muito mais de um ano. Com o tempo, a turma foi enfraquecendo e com a nova enturmação, o bonito alazão veio cair numa turma muito fraca. Mesmo na areia pesada, que não é a pista de sua preferência, sua "chance" é das maiores. O treinador informou que espera a vitória e confiaria muito em caso de areia leve. De qualquer maneira, se gostarem de seu "canter", arrisquem umas pules que o páreo é um "doce de côco". Ekandir é frouxão, Gitano vem de ganhar mas não é de confirmar. Vento Sul, é outro que não gosta de correr duas vêzes da mesma maneira e Quixote, embora fraco para a turma, vai levar a vantagem de uma pista pesada. Vamos de El Alpes.

Está na vez do Feiticeiro

Desde que debutou na Gávea que o cavalo Feiticeiro corre sempre um pouco mais que na anterior. Trata-se de um animal grande, com cêrca de 500 quilos e que custou muito para ser preparado pelo Waldemiro Gomes de Oliveira. Todos dizem que corre menos na areia por causa de seu pêso elevado mas já outro dia, numa raia bem ruim, êle fêz um ótimo segundo, depois de uma partida infeliz. Cremos, assim, que na tarde de hoje seja uma das mais seguras indicações. Tem um exercício que agradou e Waldemiro de Andrade já sabe como dirigi-lo. Estamos, assim, com o Feiticeiro.

Bôca do guichê

Pode falhar no pôsto de honra, a parelha Dédica-Dinaflor, donas do favoritismo na primeira prova de hoje.

Funcionária vai ganhando e ninguém acredita. Pode meter a quarta.

Gitano aprontou bem e vai de M. Silva. Tem "chance", novamente.

Sôbre Bequinho: o pernambucano está bem montado nas corridas de hoje.

El Alpes reaparece com a turma enfraquecida. Cuidado, pois tem "chance".

Quixote é o mais falado para o terceiro páreo de hoje. Perigoso.

Seu Levy tem ótimo trabalho e também agradou no apronto. Rival certo.

Las Palmas é a ex-Sormarina, que vem de quarto para Rondadora. Bom azar.

Ricardo está correndo "barbada" a Miss Kadina. A égua está na conta.

Estheta aprontou em 50" para 800, o melhor final visando o "handicap".

Sapoti foi outro em agrado no arremate. Chegou em 42 e três para 700, exigido apenas nos metros finais. Páreo duro.

Caravaggio é estreante preparado, chegando da Serra em bom estado.

Assuan reaparece escondido e é o melhor azar no sexto páreo.

Lord Sabiá é autêntica negação fora da raia de grama. Daí...

Pacoca é do tipo "sopeiro", portanto bastante perigoso.

José Machado deixa Enchanting e aparece em Urquiza. O que é que há?

Constantza é retrospecto e só deve temer Enchanting na prova final.

Nossos informes para hoje na Gávea

1º PÁREO — ÀS 14,30 H — 1.200 M — Recorde 72"2/5 Cabine — Cr$ 700.000

ANIMAIS JÓQUEIS	Kg	Tratador	Possibilidades	Performances	Dist.	P.	T.
1—1 Dédica, J. Reis	54	P. Morgado	fôrça	3.º Pearl Harbor	1.2	AP	75"3/5
" Dinaflor, J. Portilho	56	Idem	ajuda	6.º Demora	1.6	GL	98"3/5
2—2 Catuá, J. Pedro Filho	58	F. Abreu	há fé	4.º Elana	1.4	AM	90"2/5
3 Funcionária, M. Silva	56	J. Burioni	difícil	1.º Floraninha	1.2	NM	76"2/5
3—4 Pylore, L. Corrêa	54	T. R. Gomes	lameira	1.º Quanusia	1.2	AL	76"3/5
5 Kaidafá, J. B. Paulielo	54	W. Aliano	tinindo	1.º Pearl Harbor	1.2	AP	75"3/5
4—6 Tulsa, J. Machado	54	J. Morgado	em forma	6.º Joelle	1.4	AM	88"2/5
" Truly, A. Ricardo	56	Idem	boa ajuda	5.º Pearl Harbor	1.2	AP	75"3/5

Indicamos: Dédica — Adversário: Tulsa — Bom azar: Catuá

2º PÁREO — ÀS 15,00 H — 1.600 M — Recorde 97"2/5 Farinelli — Cr$ 700.000

ANIMAIS JÓQUEIS	Kg	Tratador	Possibilidades	Performances	Dist.	P.	T.
1—1 Payaso, B. Alves	56	J. Perez	perigoso	2.º Gitano	1.6	NL	105"2/5
2 Rei do Aço, O. F. Silva	52	J. O. Lourenço	difícil	4.º Aitilo	1.0	AP	64"2/5
2—3 Gitano, M. Silva	56	C. I. P. Nunes	melhorou mais	1.º Ekandir	1.6	NL	105"2/5
4 Sassaruê, não correrá	54	A. V. Neves	n c	6.º Balcano	1.3	NM	84"3/5
3—5 El Alpes, O. Nobre	56	O. M. Fernandes	grande nome	9.º Jeune Prince	1.6	AP	103"1/5
6 Vento Sul, J. Pedro Filho	56	F. Abreu	pode repetir	1.º Leizo	1.2	NP	79"
4—7 Quixote, L. Roberto	56	C. Pereira	lameiro	5.º Gitano	1.6	NL	105"2/5
8 Ekandir, D. Moreira	56	S. Morales	n c	5.º Balcano	1.3	NM	84"3/6
9 Descanso, não correrá	56	C. Gomez	difícil	6.º Anápio	1.0	GL	60"1/5

Indicamos: El Alpes — Adversário: Akandir — Bom azar: Vento Sul

3º PÁREO — ÀS 15,30 H — 1.300 M — Recorde 79"2/5 Farinelli — Cr$ 1.200.000

ANIMAIS JÓQUEIS	Kg	Tratador	Possibilidades	Performances	Dist.	P.	T.
1—1 Fox-Trot, J. Machado	56	E. Freitas	rival	1.º Jocker	1.2	AU	75"4/5
2—2 Seu Levy, J. B. Paulielo	58	L. Ferreira	tinindo	4.º Flapo	1.3	GL	77"3/5
3—3 Fenton, F. Maia	56	W. Alves	difícil	1.º Frouton	1.4	AP	90"3/5
4 Disto, L. Carvalho	56	J. S. Silva	em forma	1.º Albílio	1.3	AL	82"4/5
4—5 Soldi, M. Silva	56	J. L. Pedrosa	gostamos	5.º Nageur	2.4	GP	149"4/5
" Floco, F. Esteves	56	Idem	boa ajuda	2.º Fado	1.3	GM	78"2/5

Indicamos: Soldi — Adversário: Seu Levy — Bom azar: Floco

4º PÁREO — ÀS 16,00 H — 1.300 M — Recorde 79"2/5 Farinelli — Cr$ 1.200.000

ANIMAIS JÓQUEIS	Kg	Tratador	Possibilidades	Performances	Dist.	P.	T.
1—1 Diorling, H. Vasconcellos	56	G. Feijó	perigosa	2.º Baliville	1.4	AP	91"
2 Las Palmas, F. Esteves	56	J. L. Pedrosa	melhorou	4.º Rondadora	1.3	AP	85"1/5
2—3 Miss Kadina, A. Ricardo	56	C. Pereira.	tinindo	3.º Baliville	1.4	AP	91"
" Sergira, J. B. Paulielo	56	Idem	boa ajuda	5.º Baliville	1.4	AP	91"
3—4 Colancy, M. Silva	56	M. Gil	volta bem	2.º Velveita	1.2	GL	73"
5 Jandinha, O. Cardoso	56	R. Costa	sem chance	10.º Floreira	1.2	GL	73"
4—6 Lady Manon, J. Machado	56	J. Morgado	volta melhor	5.º Lorita	1.2	GL	73"1/5
7 Quataine, F. Pereira F.º	56	O. F. Reis	surprêsa	3.º Fierte	1.2	GL	72"4/5
8 La Garçonne, J. Ramos	56	B. Ribeiro	difícil	7.º Freeness	1.4	GL	86"3/5

Indicamos: Diorling — Adversário: Miss Kadina — Bom azar: Colancy

5º PÁREO — ÀS 16,35 H — 1.600 M — Recorde 97"2/5 Farinelli — Cr$ 1.000.000

ANIMAIS JÓQUEIS	Kg	Tratador	Possibilidades	Performances	Dist.	P.	T.
1—1 Estibordo, J. Reis	60	R. Morgado	grande nome	1.º Bar	1.6	AL	100"2/5
2—2 Estheta, A. Ricardo	56	E. Freitas	tinindo	2.º Extra Dry	1.3	AM	81"3/5
3—3 R. Prince, F. Esteves	53	J. L. Pedrosa	perigoso	4.º El Emir	1.6	AL	101"2/5
4 Sapoti, J. Souza	50	C. Gomez	páreo forte	5.º Marítimo	1.4	AL	87"4/5
4—5 Clorito, J. Portilho	52	W. Alves	na fila	2.º Bewitched	1.6	AL	102"
6 Ramadan, F. Pereira F.º	52	G. Feijó	sem chance	1.º Silrone	1.6	AP	103"2/5

Indicamos: Estheta — Adversário: Estibordo — Bom azar: R. Prince

6º PÁREO — ÀS 17,10 H — 1.300 M — Recorde 79"2/5 Farinelli — Cr$ 1.200.000 — (Betting)

ANIMAIS JÓQUEIS	Kg	Tratador	Possibilidades	Performances	Dist.	P.	T.
1—1 Feiticeiro, W. Andrade	56	W. G. Oliveira	perigoso	2.º Fair River	1.4	AP	89"3/5
2 Caravaggio, M. Silva	56	M. Gil	falado	Estreante	Estreante		
2—3 Guignard, A. Ricardo	56	J. Attianesi	muito bem	3.º Fair River	1.4	AP	89"3/5
4 Kifalah, J. B. Paulielo	56	A. Araújo	difícil	6.º Fingal	1.0	GM	60"2/5
3—5 Taguari, J. Negrello	56	S. Câmara	há fé	4.º Fair River	1.4	AP	89"3/5
6 Five Fingers, J. Machado	56	E. Freitas	melhorou	8.º Venuto	1.3	GL	78"4/5
7 Maupassant, B. Alves	56	E. Coutinho	sério nome	10.º Fingal	1.0	GM	60"2/5
4—8 Fluxo, A. Santos	56	J. L. Pedrosa	bom placê	Estreante	Estreante		
9 Muiraquitã, J. Portilho	56	J. Burioni	em forma	3.º Fingal	1.0	GM	60"2/5
10 Assuan, F. Maia	56	R. Morgado	volta bem	2.º Retrospect	1.2	GM	74"1/5

Indicamos: Feiticeiro — Adversário: Assuan — Bom azar: Guignard

7º PÁREO — ÀS 17,45 H — 1.600 M — Recorde 97"2/5 Farinelli — Cr$ 500.000 — (Betting)

ANIMAIS JÓQUEIS	Kg	Tratador	Possibilidades	Performances	Dist.	P.	T.
1—1 Badajoz, F. Maia	54	G. Morgado	tinindo	2.º Isquion	1.4	AP	89"3/5
2 Predominância, não correrá	54	T. R. Gomes	n c	2.º Oardi	1.4	AP	90"3/5
2—3 L. Pinguim, O. Cardoso	54	W. Aliano	perigoso	3.º El Condor	2.2	AP	146"1/5
4 Irichú, J. Pedro Filho	54	S. D'Amore	sem chance	8.º Clorito	1.6	NL	102"2/5
3—5 Pacoca, N. Lima	58	A. Araújo	placê	7.º El Condor	2.2	AP	146"1/5
6 Tocaio, J. Reis	52	Z. D. Guedes	difícil	5.º Bewitched	1.6	AL	102"
4—7 Volturno, M. Silva	56	A. Nahid	tem falhado	6.º Bewitched	1.6	AL	102"
8 Happy Dawn, J. Portilho	54	R. A. Barbosa	grande nome	6.º Isquion	1.4	AP	89"3/5
9 Lord Sabiá, A. Machado	52	C. Gomez	difícil	6.º Marítimo	1.6	GL	97"

Indicamos: Badajoz — Adversário: Lord Pingüim — Bom azar: Happy Dawn

8º PÁREO — ÀS 18,20 H — 1.200 M — Recorde 72"4/5 Cabine — Cr$ 1.000.000 — (Betting)

ANIMAIS JÓQUEIS	Kg	Tratador	Possibilidades	Performances	Dist.	P.	T.
1—1 Urquiza, J. Machado	57	J. Morgado	perigosa	5.º Javata	1.0	AP	62"
2 Fafá, J. Pedro Filho	57	A. Corrêa	placê	4.º Viável	1.2	AM	77"4/5
2—3 Enchanting, F. Maia	57	E. Freitas	grande nome	6.º Salamandra	1.2	AP	74"2/5
4 Elipse, A. Santos	57	L. Ferreira	colocação	9.º Viável	1.2	AM	77"4/5
5 Bela Luiza, S. Silva	57	W. P. Pereira	sem chance	1.º Flora Cambuca	1.0	AP	65"
3—6 Fabienne, F. Esteves	57	R. Carrapito	perigosa	3.º Viável	1.2	AM	77"4/5
7 Flora Alixia, J. Tinoco	57	J. Tinoco	páreo forte	9.º Palmoa	1.3	GL	80"4/5
8 Ana Maria, J. Santos	57	O. Serra	não cremos	8.º La Dica	1.4	GM	89"1/5
4—9 Constantza, M. Silva	57	P. Morgado	grande nome	2.º Dolly Bell	1.4	AP	91"
10 Alice Poquer, J. Portilho	57	N. P. Gomes	não gostamos	6.º Viável	1.2	AM	77"4/5
" Pinha, A. M. Caminha	57	Idem	volta melhorada	11.º Eulaia	1.0	GL	59"3/5

Indicamos: Urquiza — Adversário: Constantza — Bom azar: Fabienne

BANGU JOGA HOJE CARTADA DECISIVA

Bangu e Botafogo abrem a penúltima rodada do campeonato carioca, jogando na noite de hoje, com início às 21 horas, no Estádio do Maracanã. A partida deverá apresentar bom rendimento técnico, uma vez que o Bangu, que tem aspirações ao título, estando a 2 pontos do líder, o Flamengo, não poderá perder ou empatar, enquanto que o quadro de G. Severiano vem crescendo de produção nestes últimos compromissos.

O quadro banguense que há três anos vem tentando a conquista do título, sendo que no ano passado, disputou e perdeu a melhor de 3 com o Fluminense jogará tôdas as suas esperanças, esta noite pois em caso de derrota, ficará a quatro pontos do Flamengo. A equipe dirigida por Zizinho jogará desfalcada do lateral esquerdo Ari Clemente, que sofreu entorse no joelho direito, entrando em seu lugar Paulo. No Botafogo, o treinador Daniel Pinto lançará o time que derrotou o Vasco por 2 a 0, trocando apenas o goleiro Manga, pelo juvenil Cáo.

Equipes prováveis

As equipes deverão formar assim: BANGU: Ubirajara; Fidélis, Mário Tito, Luís Alberto e Paulo; Jaime e Roberto Pinto; Paulo Borges, Cabralzinho, Parada e Foguete. BOTAFOGO: Cáo; Joel, Chiquinho, Paulistinha, Rildo; Marcos e Gérson; Roberto, Sicupira, Jairzinho e Artur.

Renovou

O zagueiro Zé Carlos do Botafogo, renovou contrato na noite de ontem, recebendo por 2 anos, 450 mil cruzeiros Apesar de ter renovado contrato, Zé Carlos ficará de fora, na partida de hoje contra o Bangu.

Ronda dos Fatos

Geraldo Serrano

• Antunes, atacante do Fluminense, mandando convite e informando, pessoalmente, do seu casamento. Dia 22 do corrente. Parabéns para o atleta que entra no rol dos homens sérios.

• De Nazir Nassar, diretor de futebol do Fluminense: — Tomara que o Amoroso continue com dodói. Quando êle joga assim, faz um bocado de gois.

• O jogador Denílson, que havia sido suspenso por 2 "jogos pelo TJD, cumprindo a pena, foi absolvido pelo Superior Tribunal da Justiça Desportiva. E agora, como fica o TJD?

• Álvaro Bragança manteve sua candidatura à presidência do América. Disse que o lançamento de seu nome, foi o grito dos americanos, desesperados e humilhados com o ridículo do futebol rubro.

• O que eu não entendo é que o Volnei Braune, que diz que tem mais da metade do Conselho Deliberativo a seu favor, tenha lutado tanto para Bragança desistir. Se a eleição é uma "barbada" para êle, por que temer candidaturas.

• João Carlos, preparador físico do Fluminense e auxiliar de Tim, também continuará nas Laranjeiras, fazendo nôvo contrato. O treinador Tim fêz ontem um vastíssimo elogio de seu auxiliar.

• Aviso nos coleguinhas que tenho em mãos a lista do Sr. Dílson Guedes, no que concerne à contratação de jogadores. Um por um. Não vou divulgar, atendendo pedido do futuro vice-presidente, pois assim atrapalharia o negócio e os preços dos jogadores subiriam demasiado.

• Vou no entanto dar uma "dica". Três atletas pertencem ao Guarani de Campinas. Dois ao São Bento de Sorocaba. Um ao Juventus e outro ao Barretos de São Paulo.

• Antônio Soares Calçada disse ao colunista que fará uma limpeza em regra no Vasco da Gama. E que esta limpeza já foi iniciada.

• Esclareceu que o contrato de Joel será prorrogado por 2 meses a mais, o craque terá seu passe fixado, a fim de vendê-lo para o México, na excursão que o clube da Colina iniciará dia 7 de janeiro.

• Informou que cedeu o zagueiro Sérgio e o atacante Nivaldo a um clube de El Salvador, mas não se recordava o nome da agremiação.

• Que Saulzinho foi emprestado ao Internacional de Pôrto Alegre, por 2 meses, gratuitamente, mas com passe fixado em Cr$ 20 milhões.

• E que com o correr dos dias, novas dispensas se verificariam. Quanto a Miltão, recebeu passe livre.

• Recebi, agradeço e retribuo os votos de Feliz Natal e Boas Festas do árbitro Idovan Silva e família. Até que o carlitozinho é discreto.

• Aírton Bonfim confirmou para o colunista que os jogadores santistas, além da gratificação de Cr$ 5 milhões, por terem conquistado os títulos paulista e brasileiro, receberam mais Cr$ 400 mil. Cr$ 150 mil pela vitória sôbre o Guarani e .... Cr$ 250 mil pela derrota imposta ao Vasco. Não tenho dúvidas em afirmar que os atletas da Vila Belmiro terão um Natal farto.

• Dílson Guedes confirmou que além de Créson Gouveia no futebol profissional, ainda terá um outro diretor. Deverá ser o Sr. Manuel Duque, que é atualmente diretor do clube.

• Uma medida que Tim pretende tomar para as próximas campanhas do Fluminense. Jogador que não se mantiver no pêso, vai pagar uma quantia a ser estipulada, por quilo a mais. Vai ser fogo.

• Andam dizendo por ai que o Corintians estaria disposto a pagar até Cr$ 120 milhões pelo passe de Jerry. Não acredito e acho que a notícia foi lançada por dirigentes de Teixeira de Castro, que desejam valorizar seu jogador.

• Não sendo Daniel Pinto, o nôvo treinador do Botafogo virá de São Paulo. Aimoré Moreira, o nome mais cotado e quase certo. A informação é de fonte segura.

• Zé Carlos ganha Cr$ 150 mil no Botafogo. Para renovar quer Cr$ 600 mil. O alvinegro paga Cr$ 400 mil. Parece que por êste preço não tem negócio.

'Rio-SP' de Natação começa no Botafogo

Na piscina do Botafogo, hoje, com início às 16 horas, será disputado o «Troféu 8 de Dezembro», que é um autêntico Torneio Rio — São Paulo de Natação, pois estarão em confronto clubes do Rio e da Paulicéia, exatamente aquêles que maiores expressões possuem na aquática nacional.

E a competição está fadada ao mais completo êxito técnico pois todos os competidores estão em intensos preparativos para a luta em busca de classificação para a seleção brasileira que disputará o Campeonato Sul-Americano de Natação, em fevereiro próximo, na cidade venezuelana de Valência, nas proximidades de Caracas.

Levado não só pelo confronto dos mais destacados "ases" e "estrêlas" da aquática nacional no que redundará no melhor resultado técnico e cronométrico da competição, mas também pela exibição das grandes expressões, grande público se deslocará para a piscina alvinegra do Mourisco, prestigiando ainda mais o certame e estimulando os cariocas à conquista do Troféu.

Programa

É o seguinte o programa desta tarde:

1ª Prova — 4 x 100 m — homens — "Medley" — individual.
2ª — Prova 4 x 50 m. — môças — "Midley" — individual.
3ª Prova — 400 m — homens — Nado livre.
4ª Prova — 100 m — môças — Nado livre.
5ª Prova — 200 m — homens — Nado de costas.
6ª Prova — 100 m. — Môças — Nado de costas.
7ª Prova — 100 m. — homens — Nado borboleta.
8ª Prova — 200 m — môças — Nado de peito clássico.
9ª Prova — 100 m — homens — Nado de peito clássico.
10ª Prova — 4 x 100 m. — môças — Nado livre.
11ª Prova — 4 x 100 m. — homens — 4 estilos.

Autoridades

São as seguintes as autoridades designadas ontem para o contrôle técnico da competição: Arbitro-geral — Ivo da Costa Pires; juiz de partidas — Duílio de Araújo Cid; Anotador — Luís Eduardo Frapoli; Anunciador — Luís Carlos Carneiro e Alberto Luís Galvão Coimbra; Juízes do 1º lugar — Stefan Brauer; representante do Sport Clube Corintians; Juiz do 2º lugar — Joar de Sousa Pereira; do 3º — Fernando Ítalo; 4º — Semir Josedec de Sousa Martins; do 5º — Erasmo Silveira; do 6º — Nuno Ferreira da Silva; e do 7º — Luís Fernando Paulo; juiz desempatador do 2º ao 4º lugar — Válter Ribeiro Sanches; juiz desempatador do 5º ao 7º lugar — Representante do Sport Clube Corintians; juízes de raia — Carlos Edmundo Xavier de Oliveira; Eli Caneti; e Odilon Antenor de Araújo.

Sérgio, Oto e Douglas jogam no five da FMB

O selecionado carioca masculino de basquetebol que intervirá no 1.º Campeonato Brasileiro Extra se encontra em fase de acabamento técnico e no momento está concentrado na Ilha das Enxadas, onde treina diàriamente visando a um apuro perfeito para enfrentar as representações de São Paulo e Minas Gerais.

O técnico José Pereira, responsável técnico da representação carioca, ainda não se definiu quanto à formação do quinteto-base, revelando, porém, que o único com lugar certo é o olímpico Sérgio Macarrão, jogador do Botafogo que se encontra no melhor da sua forma técnica. Os que vêm acompanhando o treinamento adiantam que a base da equipe será o quadro campeão do Vasco, com Oto Barone, Paulista e Douglas, em primeiro plano.

Últimas do basquete

● O XV de Novembro de Piracicaba que levou os botafoguenses Aurélio e Franklin ainda alimenta esperanças de tirar do Botafogo o seu astro Sérgio Macarrão. Até agora tôdas as ofertas foram recusadas. ● A FMB na temporada cestebolística feminina de 1966 terá um problema muito sério para efetivar êste certame uma vez que sòmente o Flamengo e Botafogo dispõem de equipes de môças. Como o rubro-negro domina absolutamente êste setor outros clubes não se interessam na formação de conjuntos femininos pela dificuldade de arrumar um grupo de jogadoras e por saberem que após tanto sacrifício não escaparão de derrotas de 100 pontos frente ao campeão da cidade. ● O Comitê dos Crônistas de Basquetebol, presidido por Noli Coutinho, reúne-se no próximo dia 21 para apontar os "melhores de 1965" e tratar de outros interêsses da crônica especializada. ● Afirma-se no Gávea que ainda na temporada de 1966 o Flamengo contará com Algodão já quarentão mas ainda em boa forma física e melhor ainda na forma técnica. Cercando o «mitológico» Algodão teremos os juvenis Peixotinho e Montenegro, dois bons elementos para a futura geração cestebolística.

Jôgo decisivo na Praia do Flamengo

Com os jogos Brasinhax Eldorado (campo A), Paissandu x River (campo B) e Dois de Dezembro x Ferreira Viana (campo D), prosseguirá na tarde de hoje, a fase suplementar do torneio Arnaldo Sampaio do D.A. de futebol de areia do Flamengo.

Amanhã, Jamar x Correia Dutra (campo B), em face da desistência do Buarque de Macedo, decidirão quem será o campeão da fase complementar, em jôgo equilibrado e de difícil prognóstico, sendo aguardado um duelo à parte, entre os técnicos Nagib e Arnaldo que usarão de todos os recursos para conquistar o belíssimo troféu oferecido aos campeão.

No mesmo dia, Tamandaré x Embalo (campo A) realizarão a penúltima rodada da fase dos campeões, quando uma vitória do Tamandaré, cortará as «chances» do Embalo de sagrar-se campeão. A equipe de Oscar Cordeiro, está confiante na vitória devido aos últimos resultados obtidos e principalmente por poder contar com todos os titulares, enquanto no Embalo o ambiente é o mesmo, tendo o técnico Perdigão declarado ao DC, confiar num resultado favorável às suas côres.

Os juízes dos jogos serão conhecidos no início dos mesmas, estando o diretor de árbitros, Sr. Walner Silva, satisfeito com as atuações dos juízes no atual torneio. Foi adiada sine-dia, a reunião do Conselho Suprêmo, marcada para a próxima segunda-feira e o Tribunal de Justiça do DAEPF, deliberou que a vitória do Eldorado sôbre o Paissandu foi normal, não levando em consideração o recurso sôbre a mesma.

Almir foi expulso do treino do Mengo

Revoltado com as entradas violentas que vinha sofrendo de Itamar, o atacante Almir revidou com um ponta-pé a falta que sofrera, motivando pronta ação do técnico Armando Renganeschi, que expulsou os dois jogadores do campo. Itamar treina com muita violência, e apesar de vir sendo advertido pelos companheiros, não mudou de atitude, razão porque provocou o incidente com Almir que já avisara que, o dia em que fôsse duramente atingido, revidaria na hora.

O presidente Fadel Fadel disse que segunda-feira irá a São Paulo para tentar definitivamente comprar o atacante Silva avisando que voltará no dia imediato, trazendo uma solução que "tem tudo para esperar seja favorável ao Flamengo, porque tem a palavra do presidente do Corintians, afirmando que facilitará o negócio".

Ontem, pela manhã, a maioria dos jogadores do Flamengo foram à Beneficência Espanhola para visitar o extrema Carlos Alberto, que foi operado de rutura no músculo da coxa direita. A tarde, os jogadores Silva, Jarbas e César, que tinham compromissos pela manhã, visitaram, o companheiro que ficou muito satisfeito com a solidariedade dos colegas.

João Daniel surpreendeu os médicos do Flamengo quando pediu para participar do apronto, mostrando o pé em que foi extraído o calo de sangue, com o local completamente cicatrizado. Com a planta do pé forrada de esparadrapo, para diminuir a pressão da chuteira, João Daniel treinou no ataque titular, fazendo ala com Neves, e nada sentiu, garantindo assim sua escalação.

O zagueiro Ditão, que também estraiu um calo do pé direito, foi poupado por determinação médica, mas o Dr. Pinkwas Fizsmann disse que isso não significa problema, e que o zagueiro tem sua escalação garantida para amanhã, quando já estará com o local cicatrizado.

O atacante Araquem, do do Vasco da Gama, tem seu passe fixado em 5 milhões de cruzeiros, estêve ontem na Gávea iniciando entendimentos para vender seu passe ao Flamengo. O jogador foi atendido pelo diretor Flávio Soares de Moura que ficou de conversar com o técnico Renganechi e com o presidente Fadel, e depois dar uma resposta.

O treino

O primeiro tempo, quando Almir e Itamar foram expulsos de campo, teve duração de 45 minutos, e os reservas venceram os aspirantes por 3 x 1, gols de Dénis e Paulo Alves (2) para os vencedores, com Fio marcando o gol único dos aspirantes.

No segundo tempo, os titulares formados com Valdomiro; Murilo, Luís Carlos, Jaime, e Paulo Henrique; Carlinhos e Fefeu; Neves, João Daniel, Silva e Rodrigues, treinaram com os reservas, formados por Marco Aurélio; Mèrrinho, Gílson, Rui e Altair; Derci e Nèlsinho; Evaristo, Marques, Paulo Alves e Dênis.

Os titulares venceram fàcilmente por 3 x 0, em apenas 40 minutos, com gols marcados por Fefeu, cobrando um pênalti de Mèrrinho em Silva João Daniel e Fefeu. Nêsse período Kouber substituiu Mèrrinho nos reservas, sem conseguir parar o ímpeto dos titulares, principalmente no setor esquerdo, que lhe era confiado.

O Sr. Gunnar Goranson informou que a seleção soviética chegará dia 18 de janeiro, para participar dos torneios que o Flamengo promoverá no Rio e em São Paulo. Os torneios terão apenas duas datas para cada um, o que forçará a realização de rodadas duplas, a preços especiais.

A delegação rússa trará 30 pessoas, das quais 23 são jogadores. Ficará hospedada no Hotel das Paineiras, e treinará diàriamente no campo do Flamengo. No torneio do Rio participarão ainda a seleção nacional da Alemanha Ocidental, e mais Flamengo e Fluminense. Em São Paulo o clube tricolor será substituído pelo Corintians ou São Paulo.

Hoje o Flamengo fará apenas exercícios recreativos pela manhã, na Gávea, encerrando assim os preparativos para o Fla x Flu, no qual os jogadores rubro-negros já esperam sair campeões, porque acreditam no Botafogo que hoje à noite vai jogar com o Bangu, de quem estão distanciados dois pontos.

As Orelhas Ardem

Quem inventou essa estória de duas camisas foi o Fluminense. Motivo: a tricolagem achava que a camisa tricolor não estava regulando! A camisa do Vasco da Gama era preta com uma cruz de malta vermelha. Depois virou preta com faixa branca. A camisa branca, do Vasco, surgiu com a moda de se ter duas camisas. Tanto a camisa do Vasco é a preta que quando êle joga com o São Cristóvão que só usa a sua velha camisa branca, o time cruzmaltino bota lá seu uniforme tradicional. Portanto, aquela briga de camisa antes do jôgo Vasco e Santos, foi cômica. O Santos queria usar a sua camisa, a única, que é a branca. O Santos estava certo. O Vasco é que se caturrou, achando que a sua camisa preta de faixa branca, dá azar... Ontem, me dizia Sandrito Moreira: "O Vasco queria usar camisa branca, seu Super, porque as pretas, as camisas pretas, já estão velhas, estão assim, muito... SURRADAS..."

O aumento

Amigos da onça do Governador Negrão de Lima, estão aconselhando o Chefe do Executivo carioca a aumentar, de cara, os ingressos do Maracanã. Quer dizer, mal chegou o nôvo Governador e taca logo um aumento. E aumento de que? de futebol! Parece que o presidente Antônio do Passo foi ao Governador e explicou: "Os clubes, Excelência, estão numa linha dura, em favor do aumento..." Ai o Governador nem quer mais conversar. Aumenta logo.

O caboclo

O pai de Carlos Alberto, ponta do Flamengo, fêz importantes declarações, ontem, ao "Jornal dos Sports". Estou lendo que o pai de Carlos Alberto disse ao repórter do simpático matutino côr-de-rosa que a operação de seu filho não foi feita pelo Caboclo Pai Joaquim! Apesar do velho ser espírita o caboclo não fêz a operação! Segundo os meios mais chegados aos terreiros da cidade, o ponteiro Carlos Alberto não tem cabôclo nenhum. O jovem e promissor ponta-direita foi acometido de uma incorporação de CABOCLA! Caboca Vira Mundo!

O Buck

O Clube de Regatas Vasco da Gama está fazendo uma política altamente sapiente, como diria o velho amigo Zé de São Januário Vejamos: o clube da cruz de malta está disposto a vender o zagueiro Brito, o maior zagueiro central do Brasil! É só levar 200 milhões a São Januário e carregar com Brito. Em compensação, o Vasco da Gama está querendo comprar o treinador de remo do Flamengo: o Buck! A essa política, o jornalista Zé Araújo, defensor das hostes da colina, deu o nome de "política aquática" — Booaaaaa...

Extrações

O nosso querido José Maria Scassa escreveu, ontem: "Pensam que o Flamengo precisa de juiz para ser campeão". Ora Scassa, deixa essa gente falar! Não ligue a isso. Olhe, a Praia do Pinto nem liga para essas coisas... — O intelectual Nélson Rodrigues é favorável à propaganda. Ei-lo escrevendo: "Até São Francisco de Assis precisa de manchete em jornal". São Judas Tadeu, também, uai. — O menino Luís Baier está preocupado com o seu América. Diz Lulu das eleições presidenciais: "E um pleito como há alguns anos a história do América não registrou". Claro, Lulu, e os 32 americanos que sobreviveram, em todo o Brasil, estão interessados nisso...

SUPER XX

Tim vai de Luís Henrique para o Fla Flu de amanhã

Luís Henrique será o substituto de Denílson, na partida de domingo contra o Flamengo, uma vez que o titular, com distensão na coxa, fêz teste pela manhã nas Laranjeiras, não tendo passado, embora tivesse demonstrado uma vontade enorme de atuar.

Amoroso, com o joelho direito bastante inchado, não treinou e, embora se julgue problema para o embate sensacional, que poderá decidir o campeonato, esclareceu o Dr. Valdir Luz, que tem absoluta certeza de que vai colocar o atleta em condições de atuar.

Os tricolores treinaram durante 60 minutos, ontem de manhã, servindo apenas como ajuste, já que o técnico Tim, preferiu que seus jogadores não se empregassem muito, evitando contusões e problemas de última hora.

O treino foi dividido em duas etapas de 30 minutos. A primeira apresentou a vitória dos aspirantes por 3 a 2, gois de Lula, Valmir e Eliseu, cabendo a Antunes um gol magnífico e Joaquinzinho, também com grande categoria, marcar os gois dos vencidos. A segundo etapa, contra os reservas, apresentou a vitória dos titulares por 1 a 0, gol consignado por Samarone, também de boa feitura. O quadro principal atuou sem Denílson, fora da partida e Amoroso, poupado por precaução. Édson, Ismael, Valdez, Altair e Bauer; Luís Henrique e Denílson; Jorginho, Samarone, Antunes e Gílson Nunes, formaram pelos titulares.

Após o treino, os jogadores, que desde quinta-feira à noite estavam concentrados no palacete da Rua das Laranjeiras, foram para as Paineiras e lá permanecerão até a hora da partida, embora hoje de manhã façam todos uma revisão médica e treinamento recreativo em Álvaro Chaves.

"Flashes" das Laranjeiras

1) — Muito concorrida as Laranjeiras ontem de manhã. Fotógrafos e jornalistas se misturavam com os repórteres que fazem normalmente a cobertura do clube tricolor.

2) — O ataque do Fluminense, o mais positivo do campeonato, foi várias vêzes chamado para ser fotografado.

3) — Amoroso foi o atleta mais solicitado e chegou mesmo a prometer gois na partida de amanhã a tarde.

4) — Nazir Nasser, diretor do Fluminense, disse que espera a vitória e crê que, se o Fluminense ganhar, muito dificilmente o Flamengo será campeão.

5) — O repórter do DC e o técnico Tim foram convidados por Nazir para almoçarem segunda-feira, comida turca, na Rua da Alfândega, onde o diretor tricolor tem loja e fábrica.

6) — O Dr. Valdir dizia que tinha que colocar Amoroso em condições. E explicava: "Se êle não jogar, quem é que vai fazer gois. Eu?

7) — Samarone exultava de alegria, afirmando que tinha cumprido a promessa e estava com 61 quilos, seu pêso ideal. Samarone, anteriormente, chegou a pesar 65 quilos, o que é demais para qualquer jogador.

8) — Manuel Duque, diretor de futebol, falava de vitória como se fôsse da conquista do campeonato. E reclamava um bocado do calor.

9) — O coleguinha Luís Fernando, volante da emissôra Continental, brincando com os diretores do Flu e perguntando por que todos iam embora cedo. Se era falta de confiança na equipe. A resposta veio de imediato. Era justamente porque todos tinham confiança no quadro.

10) — José de Almeida, que subiria para as Paineiras com os jogadores, dava instruções ao José Henrique, seu auxiliar no Departamento Técnico.

11) — O presidente Nélson Vaz Moreira, que de quando em quando, surgia no campo para ver o andamento do treino, parabenizava o advogado do clube, Dr. Ivan França, que havia conseguido absolver Denílson no STD.

12) — E Ivan França estava triste, já que alguns juízes do TJD haviam informado que êle fôra o culpado da carta-represália do presidente Nélson Vaz Moreira, contra o Tribunal da Federação.

13) — O Dr. Vicente, contava aos amigos que tivera um sonho, em que o Fluminense vencera o Flamengo por 4 a 1. E ria de satisfação.

14) — Ao que o Dr. Valdir Luz declarou: "Este é que é feliz. Pelo menos no sonho já está glosando os rubro-negros."

ÔNIBUS USADOS — Vende-se vários, marca Mercedes-Benz com carroçarias Monobloco, Cermava e Citeral. Tratar pelos tels.: 30-0758 e 30-4684 (êste até às 18 horas)

SÍFILIS — CANCER — ALERGIA — ESPINHAS — VERRUGAS — FURÚNCULOS — QUEDA DO CABELO — VARIZES — ÚLCERAS —
Dr. AGOSTINHO DA CUNHA
RUA DA ASSEMBLÉIA 73 — 2º ANDAR
TELEFONE: 42-1155 — Das 16 às 19 HORAS

Zezé recupera Vasco com sauna e duchas

Sem poder contar com Brito, que não jogará mais no atual campeonato, e Lorico, que ainda sente dores no tornozelo esquerdo, Zezé Moreira iniciou ontem os preparativos para o jôgo de amanhã, contra o Bonsucesso, sem utilizar um só dos titulares que apenas fizeram sauna, duchas e massagens, enquanto os demais participavam de um treino leve entre reservas e aspirantes.

Ontem, foram entregues ao departamento de futebol os uniformes que serão usados na excursão. Os ternos são em tropical cinza-escuro, com o emblema do Vasco sôbre o bôlso superior do paletó, cercado por círculos verde e amarelo com os nomes do Vasco e do Brasil. O goleiro Gainete, que ficará sem contrato em 31 do corrente, foi quem melhor ficou com o uniforme, mas dificilmente o usará porque o presidente Lopes não quer comprar seu passe, fixado em Cr$ 6.500 mil.

As 21,30 horas de ontem o Vasco iniciou sua concentração para o jôgo de amanhã, apresentando-se nos apartamentos da Lagoa Rodrigo de Freitas os jogadores Pedro Paulo, Gainete, Ari, Joel, Caxias, Oldair, Ananias, Fontana, Luisinho, Mário, Zèzinho, Célio, Danilo Meneses, Tião, Saulzinho, Maranhão, Ananias, Bené e Nivaldo Lima.

Lorico estava triste porque Zezé Moreira mandara que se concentrasse, para facilitar a recuperação de sua contusão que, mesmo não se tratando de una entorse, e sim uma simples pancada, estava demorando demais a ceder aos tratamentos. Depois, como o técnico mudou de idéia, o jogador voltou a ficar contente, prometendo seguir a risca as determinações do médico.

Hoje, pela manhã, Zezé Moreira dirigirá outro treino que deverá ser individual, porque o técnico e o médico, consideram os jogadores titulares muito sacrificados com os compromissos seguidos que tem tido pelo campeonato e na Taça Brasil. Sem Brito e Lorico, só hoje o time do Vasco será escalado sendo certo a volta de Tião e a inclusão de Danilo Meneses no meio campo ao lado de Maranhão.

Campeonato paulista

SÃO PAULO — Com a realização de uma única partida, prosseguirá hoje, o campeonato paulista de futebol, já definido em favor do Santos, nesta temporada de 1965. O Corintians, que durante todo o certame ocupou a vice-liderança, viu-se despojado da mesma pelo Palmeiras e caiu para a terceira posição, na tábua de classificação. Amanhã, o conjunto de Parque São Jorge estará enfrentando a equipe do Botafogo, em Ribeirão Prêto, amargando ainda a derrota sofrida quarta-feira, diante da Ferroviária de Araquara, lanterninha da competição, por dois a um. Agora, o Corintians conta 14 pontos perdidos e está em terceiro lugar. O Botafogo é o oitavo colocado, com 33 pontos do passivo e, deverá oferecer séria resistência ao Corintians Paulista.

"Repórter Continental" noticia em imagem e voz, diàriamente no Canal 9, às 19,30h, agora com a colaboração do Diário Carioca

Diario Carioca

Rio de Janeiro, sábado, 11 de dezembro de 1965

FEIRA DE HOJE É PARA CRIANÇA E PAPAI NOEL

Hoje será o Dia da Criança na Feira do Atlântico, onde Papai Noel chegará às 15 horas, de helicóptero, para distribuição de presentes, franqueando ao público infantil a pista para automóveis-mirins em exposição, e acompanhado do popular palhaço Carequinha.

Às 17 horas, na parte externa do pavilhão, o campeão automobilístico Euclides Pinheiro e sua equipe realizarão mais um "Simca Show" fazendo manobras sôbre duas rodas num automóvel Simca Chambord. Às 15 horas haverá ainda na parte externa desfile das bandas escolares, que participam do Concurso Nacional de Bandas Escolares, em realização no Rio.

Às 17, 20 e 22 horas, em estandes diferentes, estão programados três desfiles de moda e alta costura além da apresentação dos modelos especiais da praia, da Jomafre, no estande do Estado da Guanabara, às 20 horas.

A Fabrica Nacional de Motores apresentará às 20,30 horas, os Golden Boys da Guanabara, programando para amanhã, no mesmo horário, desfile de alta moda, com novidades para a próxima temporada, do costureiro Canalonga, inspiradas na região salineira do Estado do Rio.

Para amanhã, domingo, o programa da Feira Brasileira do Atlântico prevê nôvo desfile de Bandas escolares, "show" de bossa-nova no estande da Universidade Gama Filho e encontro de ex-alunos do estabelecimento, além das exposições permanentes de eletrodomésticos, aparelhos científicos, antigüidades, arte e material bélico.

Até agora, trezentas mil pessoas já visitaram a Feira do Atlântico, que deverá se encerrar dia 19, com a presença dos Governadores Ademar de Barros, de São Paulo, e Negrão de Lima, da Guanabara, além do Presidente Castelo Branco, que não pôde comparecer à inauguração.

007,1/2 no Carnaval

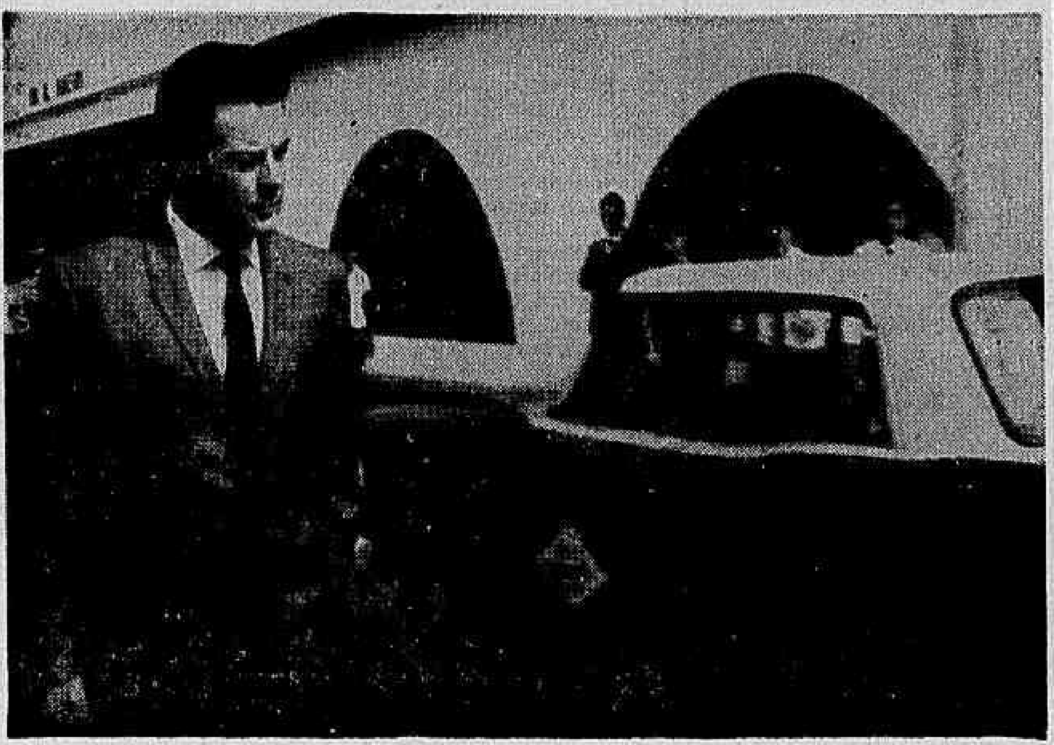

Começaram ontem, no Galeão, as filmagens de "007,1/2 no Carnaval", chanchada de Herbert Richers satirizando James Bond. No elenco, o ator norte-americano Lawrence Carr (foto) e os brasileiros Átila Iório, Costinha e Annik Malvil está representando a "satânica Goldwoman" que persegue o 007,1/2 durante os três dias de folia.

Na manhã de ontem artistas e diretores receberam, quando trabalhavam no Galeão, a visita de Mike Henry, o Tarzã, que chegava dos Estados Unidos. Estão sendo usados aviões da Varig no filme.

Dia Nacional da Bíblia

Para explicar como será comemorado o Dia Nacional da Bíblia, amanhã, no Estádio do Madureira, a diretoria da Sociedade Bíblica do Brasil reuniu ontem, num almôço, vários jornais, o Deputado federal Tasso Coimbra e o Pastor Remígio Fernandes.

Antes do almôço, o Pastor Fernandes explicou aos presentes "a importância do trabalho realizado pela Sociedade Bíblica, que distribui por ano cêrca de sete milhões de exemplares da Bíblia, em todo o País".

O Reverendo Davi Matal pronunciará amanhã, no campo do Madureira, palestra sôbre o tema "A Palavra de Deus para uma Nova Era".

Galeão tem nôvo comando

O Coronel Wilson França assumiu ontem o comando da Base Aérea do Galeão, em cerimônia que teve a presença do Brigadeiro Clóvis Travassos, Chefe do Estado-Maior da Aeronáutica, Brigadeiro Faria Lima, Comandante do CONTA, representantes do Ministro da Guerra e comandantes de tôdas as divisões da Base.

A cerimônia começou às 10 h, com a leitura da Ordem do Dia, seguida de revista às tropas. O Coronel França, que deixou recentemente o comando da Base Aérea de Val-de-Cães, já serviu no Galeão, onde iniciou sua carreira como instrutor de pilotagem.

Do Texas só tinha a roupa

Um garôto de apenas 15 anos de idade, vestido à moda texana (de chapéu de "cow-boy", revólver e cartucheira) desembarcou esta manhã no Galeão de um jato da VARIG procedente dos Estados Unidos. Dirigiu-se ao DCT e pediu para passar um telegrama para seus pais, que ficaram no Texas. Cercado pelos repórteres e fotógrafos, o garôto entusiasmou-se ao ser fotografado, mas quando lhe perguntaram o nome recusou-se a informar. Foi então, que, pelo sotaque, os jornalistas compreenderam que o garôto era italiano.

ALÉM DO CRIME

Motoristas e assaltantes

Naoel de Sousa e Rubem Dutra de Carvalho, "doublés" de motoristas e assaltantes, foram presos ontem, pela 36.ª Delegacia Distrital, quando se encontravam no interior de um caminhão estacionado na Estrada da Pedra, em Santa Cruz. Levados para a Delegacia porque não tinham habilitação, confessaram a autoria de inúmeros assaltos, e, mais, apontaram seus comparsas Mário de Sousa Franco, o "Cobrinha"; Válter Ramos da Silva e Benjamim Cândido de Oliveira, todos presos, também. O comissário Iseu, entretanto, acredita que o bando seja responsável por assaltos praticados em Campo Grande.

Uma facada nas costas

O estivador Alencar Silva foi assaltado e esfaqueado, na tarde de ontem, próximo à residência, na Rua Vinte e Nove, no Parque Proletário do Caju, por dois colegas, também estivadores. Em estado gravíssimo, pois recebeu um golpe nas costas, Alencar foi internado no Hospital Barata Ribeiro, onde contou que ficara com Cr$ 13 mil e um rádio portátil. O fato foi comunicado à 2.ª Delegacia Distrital.

Dinheiro pouco acaba em tiro

— Mãos na cabeça que isso é um assalto — disseram dois assaltantes ao comerciário Luís Pinheiro, que, ato contínuo, teve os bolsos revistados e ficou sem os Cr$ 4 mil que portava. Os assaltantes, entretanto, ficaram muito zangados porque Luís tinha sòmente aquela importância e, por isso, deram-lhe um tiro que o atingiu de raspão no tórax. A vítima foi medicada no Hospital Sousa Aguiar e o fato comunicado à 8.ª Delegacia Distrital, uma vez que o assalto ocorreu no Morro da Coroa.

Castanhas e nozes: preço duro de roer

A maioria da população carioca não realizará êste ano, a tradicional ceia natalina, já que os artigos para êsse fim, estão sendo vendidos a preços exorbitantes. A castanha portuguêsa, o artigo mais procurado e também um dos mais deliciosos, está sendo vendida ao preço médio de Cr$ 2.500 o quilo, enquanto as nozes, alcançam a casa dos Cr$ 4 mil por quilo.

Embora alguns comerciantes da Rua do Acre atribuam a elevação brutal nos preços dêsses produtos em relação aos preços vigorantes no ano passado, à escassez, a maioria dêles, diz que o fato decorre da ação dos intermediários, os chamados atravessadores, que adquirem os artigos — a maioria importados — nas fontes de produção, estocam-os e só os vendem por preços que lhes garantam lucro excessivo.

Milhares de toneladas de artigos destinados ao consumo nas festas de fim de ano estão chegando à Guanabara nestes últimos dias, principalmente aos armazéns do Pôrto do Rio de Janeiro, onde já se encontram centenas de toneladas de bacalhau norueguês e milhares de caixas de frutas frescas, importadas da Argentina.

Nos dias 13, 14 e 15 diversos navios descarregarão no cais do pôrto grande quantidade de castanhas portuguêsas e nozes importadas da Califórnia. O navio "São Paulo", procedente de Buenos Aires, atracará ainda, esta semana no pôrto, descarregando cêrca de 90 mil toneladas de azeite-doce, em latas e tambores; cêrca de 90 mil toneladas de azeitonas, além de ameixas e passas argentinas. Também outro navio procedente da Argentina, o "Rio San Juan", trará 70 toneladas de frutas sêcas e grande quantidade de latas de azeite.

Também azeite espanhol, trazido pelo navio "Colorado", e figos secos vindos da Itália (Gênova) estarão dentro dos próximos dias no Rio, abastecendo o mercado para as festas natalinas.

Segundo opinião dos atacadistas êsses artigos deverão cair de preço na véspera de Nattal, com a saturação do mercado abastecedor e a retração verificada na aquisição.

NOVAS, E CARAS

Como sempre acontece, o Natal é mais caro de ano para ano

Concurso classifica as bandas finalistas

Com a exibição das Bandas de Música da Bahia e Ceará, encerrou-se ontem a fase de apresentações do Concurso de Bandas Escolares, promovido pela Divisão de Educação Extra-Escolar do MEC. A Comissão Julgadora classificou como finalistas as Bandas Colégio Salesiano, de Niterói, Instituto de Cegos Padre Chico, de São Paulo, Padre Piamarta, do Ceará, e Visconde de Cairu, da Guanabara, anulando critério anteriormente estabelecido, pelo qual sòmente três seriam classificadas para a disputa final.

A Banda Piamarta, do Ceará, que se apresentou juntamente com a Banda Feminina Cruzeiro do Sul, da Bahia, na tarde de ontem na Escola Nacional de Música, é composta de 24 rapazes de 12 a 17 anos, sendo os mais jovens concorrentes. Foi regida pelos Maestros Stanislau de Oliveira e Raimundo Nonato, apresentando, além das peças de confronto, a Protofonia de "O Guarani", famosa ópera de Carlos Gomes e "Aquarela do Brasil", de Ari Barroso, sendo longamente aplaudida pela assistência.

O Conjunto da Bahia conta com 25 elementos, regidos pelo Maestro Demóstenes Alves, tendo apresentado os números obrigatórios, o Dobrado "Padre Palmeira" e a música "Tu és a minha esperança", de autoria do maestro. Ao final da exibição feminina a Banda do Ceará levantou-se e tocou o Hino do Estado da Guanabara, em homenagem à sua congênere baiana.

Dia 13 próximo será escolhida no Teatro Municipal, às 15 horas, a Banda vencedora, que receberá prêmio de um milhão de cruzeiros e uma viagem de ida e volta a Brasília, além de diploma em pergaminho.

O SÔPRO FÁCIL

Elas são boas também no bombardino

CLASSE DE CAMPEÃ

Esta foi a vencedora do desfile. Tem bossa

Moda infantil sobe Morro de S. Carlos

Com desfile de modas infantil, distribuição de vestidos a meninas, entre dois e oito anos e abertura de um bazar para exposição de modelos elaborados em suas próprias oficinas profissionais, a Fundação Leão XIII, encerrou ontem, seus cursos de aplicações domésticas, no Morro de São Carlos.

Cêrca de 45 môças e senhoras do Morro de São Carlos freqüentaram os cursos promovidos pela Fundação, de pintura em tecidos e corte e costura, mostrando os trabalhos executados, e que serão agora vendidos em benefício dos moradores pobres do morro.

Dez meninas, de dois a oito anos, fizeram numa passarela improvisada a apresentação dos modelos infantis de verão. São elas, Carmem Lúcia, Roseni, Márcia Isabel, Rejane, Ana Lúcia, Glória, Maria Alice, Marta, Maria da Penha e Denise.

Rio terá amanhã sua Rainha da Primavera

Vinte môças da sociedade carioca estarão, amanhã, empenhadas na disputa do título de Rainha da Primavera dos Clubes Cariocas, o grande e tradicional concurso que Sílvio Mendonça promove há onze anos, com o DC.

A finalíssima do certame será nos estúdios da TV-Continental, a partir das 17 horas, apanhando parte da programação Tele-Turfe de Marilena Alves e, seguindo depois na produção do próprio Sílvio, «Quando os Clubes se Divertem», no ar às 18,30 horas. Só terão ingresso ao estúdio as môças e os representantes dos clubes classificados e a Imprensa.

São as seguintes as vinte môças que concorrerão à finalíssima do certame, amanhã: Elisabete Sander, Olaria AC; Eliana de Sales Paula, Inhaúma Social Clube; Regina Celi Alves, Clube Municipal; Lucinda Borges Souto, Grajaú TC; Sandra Maria dos Santos Moreira, EC Mackenzie; Tânia Maria de Almeida, Clube Sírio e Libanês; Isabel Seabra, Gurilândia; Sônia Maria Moreira, Clube dos Subtenentes e Sargentos do Exército; Rosa Maria da Silva, Melo Tênis Clube; Emília da Silva Oliveira, São Cristóvão Imperial; Sueli Tramontano, Clube dos Subtenentes e Sargentos dos Corpos de Bombeiros; Vera Maria Fernandes, Guadalupe CC; Celi Regina de Aguiar, Riachuelo TC; Angela Maria dos Santos Pimentel, Caeté TC; Altamara Spíndola Meira, AA Vila Isabel; Angela Debernard Stelling, River FC; Antônia Fernandes Sabia, Jacarepaguá TC; Zuleica de Macedo Soares, Fluminense FC; Júlia Maria Antunes de Meneses, Vitória TC, e Deise Barja Arteiro, GRE Ferroviário.

Serão eleitas uma Rainha e nove Princêsas, havendo, dentre outros prêmios, um Gordini para a primeira colocada.

ÚLTIMOS DEGRÁUS

Júlia, Sandra, Vera Maria e Eliana, quatro das vinte